

*Kronika*  
**2015**

*Zápis do kroniky MČ Praha 9 za rok 2015 byl zpracován na podkladě článků a informací v časopise Devítka, vybraných zpráv z monitoringu českých novin firmy Newton, internetových informací, webových stránek exponovaných institucí a firem a z výročních zpráv školských zařízení.*

*Obrazový materiál uvedený v zápisu pochází většinou z archivu časopisu Devítka, webových stránek firem a institucí. Ostatní fotografie - není-li uveden autor - pořídil David Kraus.*

*Zápis do kroniky MČ Praha 9 za rok 2015 má 172 stran.  
Autorem je Mgr. David Kraus*

## Obsah

|  |     |
|--|-----|
| Vybrané události roku 2015 v ČR a ve světě | 4   |
| Slovo starosty                             | 24  |
| Zprávy z radnice                           | 25  |
| Událost roku 2015                          | 54  |
| Rozbor hospodaření za rok 2015             | 55  |
| Školství                                   | 96  |
| Mateřské školy                             | 96  |
| Základní školy                             | 103 |
| Střední školy                              | 109 |
| Kultura a volný čas                        | 114 |
| Dům dětí a mládeže Prosek                  | 114 |
| Divadlo Gong                               | 116 |
| Knoflík                                    | 121 |
| Centrum Volného času                       | 124 |
| Galerie 9                                  | 125 |
| Galerie Dion                               | 128 |
| Galerie Třafačka                           | 129 |
| Devětkrát s Devítkou                       | 129 |
| Spolek za veselejší Střížkov               | 130 |
| Devítka v pohybu                           | 131 |
| Cantoria Praha                             | 131 |
| Vysočanská „V“                             | 132 |
| Barevná Devítka                            | 134 |
| Park Višňovka                              | 135 |
| Folkové Podviní                            | 136 |
| Open Air Festival Podviní                  | 137 |
| Prosecké máje                              | 138 |
| Kolben Open 2015                           | 139 |
| Pouť na Střížkově                          | 140 |
| Nový skatepark ve Vysočanech               | 140 |
| Koncerty na radnici                        | 141 |
| Koncerty v kostele sv. Václava             | 142 |
| Koncerty ve Svatyni Krista Krále           | 143 |
| Prosecký Podzim                            | 144 |
| Golden 9                                   | 145 |
| Pohádky Na Dvorečku                        | 145 |
| Life Center Praha 9                        | 146 |
| Svatováclavská pouť 2015                   | 146 |
| Sport                                      | 148 |
| Sokol Prosek                               | 149 |
| Fotbal                                     | 149 |
| Hokej - MS v ledním hokeji                 | 152 |
| Taekwondo                                  | 155 |
| Tenis                                      | 156 |
| Sport - různé                              | 157 |
| Sociální péče                              | 161 |
| Klub Harfica                               | 161 |
| Klub Harrachovská                          | 162 |
| Domov Seniorů Novovysočanská               | 163 |
| Zdravotnictví                              | 165 |
| Poliklinika Vysočany - Clinicum a.s.       | 165 |
| Poliklinika Prosek                         | 167 |
| Výstavba                                   | 169 |
| Brownfieldy ožívají                        | 169 |
| Park Balabenka                             | 170 |
| Park Srdce                                 | 171 |
| Revitalizace vrchu Třešňovka               | 172 |

# Vybrané události roku 2015 v České republice a ve světě

## 4. ledna

Čeští archeologové slaví další úspěch. V Egyptě objevili hrobku s pozůstatky dosud neznámé královny, manželky faraóna Raneferefa. Hrobka královny Chentkaus III. byla odhalena v Abúsíru jihozápadně od Káhiry, kde se nachází několik pyramid faraónů páté dynastie. Raneferef vládl v době zhruba před 4500 lety. Hrobka je součástí malého hřbitova jihovýchodně od Raneferefova pyramidového komplexu.

## 7. ledna

Tři muži ozbrojení útočnými puškami a granátometem napadli ve středu v Paříži redakci satirického magazínu Charlie Hebdo. Úřady potvrdily dvanáct mrtvých. Útočníci jsou na útěku. Prezident François Hollande útok odsoudil jako teroristický čin, ozbrojenci při něm chválili Alláha. Podle Hollande se bezpečnostním složkám v uplynulých týdnech podařilo odhalit hned několik teroristických spiknutí. „Budeme s těmito hrozbami bojovat a útočníky potrestáme,“ prohlásil. Úřady v Paříži vyhlásily nejvyšší bezpečnostní stupeň, zatímco po útočnících se intenzivně pátrá.

## 10. ledna

Teplý jako na jaře. Na řadě míst České republiky v sobotu padly teplotní rekordy. Ze 138 stanic Českého hydrometeorologického ústavu (ČHMÚ), které měří teplotu víc než 30 let, byl rekord pro 10. leden překonán na více než 40 z nich. U šesti stanic šlo dokonce o absolutní lednový rekord. Místy bylo až k 17 stupňům Celsia, v Ústí nad Labem-Vaňově naměřili 16,8 stupně.

## 20. ledna

Západní vojáci se dostali do prvního pozemního střetu s Islámským státem. Příslušníci kanadských speciálních sil se v Iráku dostali do přestřelky s bojovníky Islámského státu. Podle brigádního generála Michaela Rouleaua se to stalo minulý týden, když vojáci zavítali k jednotkám pašerů u frontových pozic na severu země. Je to první veřejně známý pozemní střet západních vojáků s Islámským státem v Iráku.

## 29. ledna

Syn Kim Ir-sena se stal v Česku velvyslancem. Prezident Miloš Zeman ve čtvrtek na Hradě převzal pověřovací listiny od Kim Pchjong-ila, syna bývalého severokorejského diktátora a zakladatele komunistického režimu v KLRD Kim Ir-sena. Stal se tak oficiálně novým velvyslancem Severní Koreje v Česku. Zeman pověřovací listiny převezme celkem od pěti nových ambasadorů.

*Prezident Miloš Zeman a velvyslanec KLRD Kim Pchjong-ila*



## 1. února

Česká pošta výrazně zvedla ceny

„Poptávka po službách České pošty dlouhodobě klesá. Její do značné míry fixní náklady se tak rozpočítávají na menší objem služeb,“ zdůvodňuje nutnost zdražení mluvčí Českého telekomunikačního úřadu Martin Drtina. Právě tento úřad zdražení schválil. Od neděle tak vyjde posláni doporučeného dopisu do padesáti gramů na 34 místo dosavadních 29 korun. Za dvoukilogramový balík zákazník zaplatí 74 korun místo 52 Kč. U cenného balíku ceny stoupnou o 27 Kč a poplatek za dodejku stoupne z 10 na 15 Kč. Podání poštovní poukázky typu A zdraží o tři koruny.

**10. února**

Ministryně spravedlnosti Helena Válková skončí ve své funkci k 1. březnu. Oznámil to v úterý šéf hnutí ANO Andrej Babiš. Uvedl, že se jednalo o rozhodnutí Válkové, na kterou prý hnutí nijak netlačilo.

O manažerské selhání se ale podle něj u Válkové nejednalo. „Paní ministryně v podstatě řídila ten resort, ale možná bylo potřeba víc důrazu. Samozřejmě se snažila komunikovat se všemi, každého chtěla vyslechnout, ale v určitých chvílích bylo třeba rozhodnout a odrazit všechny vlivy, které na ni útočily ze všech stran,“ naznačil.

Babiš už za ni má náhradníka, stávajícího náměstka ministerstva spravedlnosti Roberta Pelikána. Pelikán bude mít za úkol napravit stávající stav, kdy české justici chybí dlouhodobá koncepce.



*Prof. JUDr. Helena Válková*

**15. února**

Kodaň zažila dva teroristické útoky. Dánská policie zastřelila v Kodani muže, který v sobotu vedl útoky na kavárnu a u synagogy. Zabil dva lidi a dalších pět zranil. Úřady považují útoky za teroristické. Přestřelka s policisty se udála jen pár hodin poté, co úřady zveřejnily fotografii podezřelého, pořízenou pouliční kamerou. Policie později potvrdila, že podezřelý je pachatelem obou útoků. „Domníváme se, že se v obou případech jedná o stejného pachatele a že tento pachatel byl zastřelen zásahovou jednotkou policie,“ řekl inspektor Torben Molgaard Jensen.

**22. února**

V Číhošti si při nedělní mši vedené kardinálem Dominikem Dukou připomnělo 65. výročí smrti tamního faráře Josefa Toufara. Zemřel po krutém mučení 25. února 1950 poté, co ho vyšetřovatel Státní bezpečnosti chtěl donutit k přiznání, že zinscenoval zázračný pohyb kříže na oltáři. Církev připravuje proces Toufaraova blahorečení, který zřejmě potrvá několik let.



*Dominik kardinál Duka*

Kardinál Duka novinářům před mší řekl, že délku procesu nedokáže odhadnout. „Mnohé věci byly udělány

opravdu spontánně, dobrovolníky, takže se domnívám, že se určitě dočkám toho, že sem budeme jezdit k blahoslavenému Josefu Toufarovi,“ uvedl. Takzvaný číhošťský zázrak se odehrál na třetí adventní neděli 11. prosince 1949. Při mši se podle svědků několikrát pohnul půlmetrový kříž na hlavním oltáři. Dosud neobjasněný úkaz se měl později ještě opakovat.

**24. února**

Dvašedesátiletý obyvatel Uherského Brodu zastřelil po poledni v restauraci Družba ve městě osm lidí. O počtu obětí informovali ministr vnitra Milan Chovanec starosta města Patrik Kunčar. Mezi oběťmi je sedm mužů a jedna žena. Kolem půl třetí do zařízení vpadla zásahová jednotka a ozvaly se výbuchy. Podle informací Práva je mrtvý i útočník, sám se zastřelil.

**27. února**

V centru Moskvy byl v pátek zastřelen jeden z představitelů opozice Boris Němcov. Uvedla to agentura Interfax. Politika zasáhly nejméně čtyři střely.

Ministerstvo vnitra potvrdilo, že byl zavražděn muž, který měl u sebe doklady na jméno Boris Jefimovič Němcov.



Na politika někdo začal pálit na Velkém kamenném mostě z projíždějícího auta. Vypálil celkem sedm ran, Němcova trefil čtyřikrát do zad.

Němcov byl velkým kritikem prezidenta Vladimira Putina. V letech 1997-1998 byl vicepremiérem. Tehdy byl v čele státu Boris Jelcin.

V minulosti byl několikrát zatčen za účast na protestech. Zemřel před nedělní demonstrací proti prezidentu Putinovi.

Prezident Putin čin odsoudil a uvedl, že mohlo jít o vraždu na objednávku. Vyjádřil soustrast a nařídil bezpečnostním složkám vyšetření případu, na které hodlá osobně dohlédnout.



*Boris Němcov*

### **28. února**

Andrej Babiš, který byl v sobotu na sjezdu hnutí ANO podle očekávání zvolen předsedou, okomentoval zisk 100 procent platných hlasů slovy, že jej nečekal. Při volbě neměl protikandidáta.

„Jak říká Karel Gott: to jsem fakt nečekal,“ okomentoval Babiš své vítězství na tiskové konferenci s odkazem na mnohonásobného vítěze Českého i Zlatého slavíka.

Delegáty, kteří po oznámení výsledků volby spustili aplaus, pak mírnil. „Skutečně až tolik netleskejte,“ požádal je a v nadsázce uvedl, že aspoň někdo se měl hlasování zdržet.

Na následné tiskové konferenci po volbě předsedy přiznal, že je rád, že dostal všechny hlasy. „Je to dobrý pocit, ale vypadá to blbě,“ přiznal. Podle něj byl výsledek dán i tím, že neměl protikandidáta. Dodal, že příště už bude mít vyzyvatele.

Hlavní výhradou vůči stávajícímu kabinetu je, že podle něj soc. dem. svými návrhy zadlužuje republiku. „ČSSD má jinou ideologii. My nechceme budovat sociální stát, nechceme zemi zadlužovat,“ řekl šéf ANO.



*Andrej Babiš*

### **2. března**

Ústavní soud (ÚS) v pondělí nevyhověl návrhu na zrušení části zákona, který brání neočkovaným dětem v přijetí do mateřské školky. Již minulý týden ÚS nepotěšil odpůrce vakcinace poprvé, když rozhodl, že stát může nařizovat povinné očkování pro děti.

Podle verdiktu soudu lze vnímat podmínku očkování pro přijetí do mateřské školy jako akt sociální solidarity. „Naopak jako na sociální nespravedlnost by bylo možné nahlížet na případy, pokud by určitá skupina dětí přijatých do předškolních zařízení odmítla bez vážných důvodů očkování a čerpala tak výhody, vyplývající z úspěšnosti vakcinace, respektive z ochoty ostatních dětí vzít na sebe ono minimální riziko, které z očkování plyne,“ dodal soudce zpravodaj Fenyk. Podle zákona musí být dítě přijaté do školky očkováno, výjimkou jsou pouze případy, kdy má dítě doklad, že je vůči nákaze imunní, nebo že nemohlo být očkováno kvůli závažnému zdravotnímu důvodu.

### **3. března**

Do Prahy v úterý vpoledvečer přijela první skupina krajanů z Ukrajiny, kteří se kvůli obavám z bezpečnostní situace v zemi rozhodli přestěhovat do Česka a získali tu povolení k trvalému pobytu. Autobus přivezl na nádraží Florenc 44 lidí z východoukrajinského Čechohradu, který leží nedaleko míst nedávných bojů mezi ukrajinskou armádou a proruskými separatisty. Z Ukrajiny přicestovali starší i mladí lidé a malé děti.

## 6. března

Z národnostních skupin, které žijí na našem území, mají Češi největší sympatie pro Slováky, Poláky a Řeky. Jejich přízni se naopak netěší Albánci, Arabové a Romové. Plyne to z pravidelného průzkumu CVVM, do něhož bylo zařazeno 17 národností. Hodnocení bylo na pětibodové škále jako ve škole, přičemž pro srovnání byli do průzkumu zahrnuti i Češi, kteří získali sympatie 88 procent dotázaných.

Vztah k národnostním skupinám žijícím v ČR (v procentech) zdroj CVVM:

národnost průměr

|           |      |
|-----------|------|
| Češi      | 1,59 |
| Slováci   | 1,76 |
| Poláci    | 2,47 |
| Řekové    | 2,72 |
| Němci     | 2,82 |
| Židé      | 2,83 |
| Maďaři    | 2,88 |
| Bulhaři   | 2,95 |
| Vietnamci | 3,11 |
| Srbové    | 3,19 |
| Číňané    | 3,25 |
| Rusové    | 3,31 |
| Ukrajinci | 3,44 |
| Rumuni    | 3,55 |
| Albánci   | 3,74 |
| Arabové   | 4,02 |
| Romové    | 4,30 |

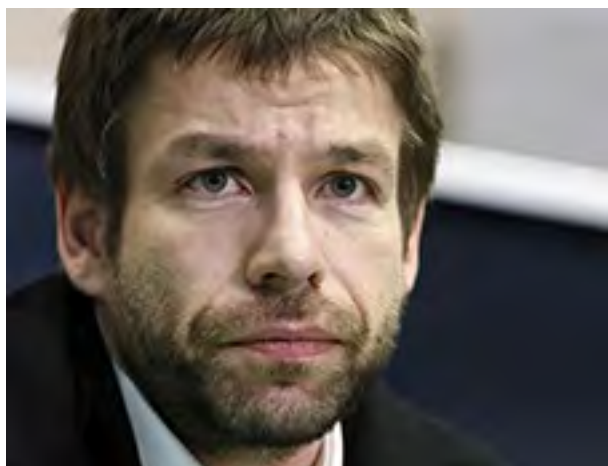

Robert Pelikán

## 12. března

Prezident Miloš Zeman jmenoval ve čtvrtek novým ministrem spravedlnosti Roberta Pelikána. Ve funkci nahradil Helenu Válkovou (ANO), které dosud dělal prvního náměstka. Zeman si ve jmenovacím projevu rýpl do chaotické situace kolem odstoupení Válkové z funkce. Pelikán prohlásil, že udělá vše, aby nemusel rezignovat. „Funkce se ujímám s pokorou, odvahou a odhodláním,“ odpověděl prezidentovi Pelikán. „Čekají mě nelehké úkoly, na ministerstvu spravedlnosti je mnoho práce, čeká mě boj s insolvenční mafí, čeká mě boj s těmi, kdo obchodují s lidskou chudobou, čeká

mě započítí změn v našem justičním systému, které jsou nezbytné. Udělám vše pro to, abych nemusel podávat demisi,“ dodal.

## 18. března

Teroristé postříleli v Tunisu turisty z Evropy, 19 mrtvých

Devatenáct lidí zabili ve středu v tuniském hlavním městě Tunisu nejméně dva ozbrojenci, kteří přepadli muzeum v paláci Bardo, kde také sídlí parlament. Mezi oběťmi jsou turisté z Polska, Španělska, Kolumbie a Itálie i Japonska a Austrálie. Potvrdil to tuniský premiér Habíb Síd. Přivolaní policisté později útočníky zastřelili.

## 24. března

Airbus A320 společnosti Germanwings se 150 lidmi na palubě se v úterý zřítil v Alpách na jihovýchodě Francie. Na palubě bylo podle sdělení společnosti Germanwings 67 Němců, zbytek byli další národnosti, hlavně Španělé a Turci. Mezi pasažéry byly i dvě malé děti. Podle záchranářů nikdo nepřežil. Do pátrací operace bylo nasazeno několik vrtulníků a 400 policistů i hasičů. Ukázalo se, že letadlo navedl do skal pilot Andreas Lubitz trpící psychickou poruchou.

### 29. března

Kameraman Miroslav Ondříček, kterého proslavily především práce na filmech Miloše Formana, zemřel po nemoci ve věku 80 let. Jeho úmrtí potvrdil v neděli Právu syn David Ondříček. Partnerka jeho syna Davida Martha Isovoá ČTK řekla, že osmdesátiletý umělec umřel v nemocnici v sobotu večer.

Ondříček stál za kamerou u čtyřiceti celovečerních filmů, z nichž polovinu natočil v zahraničí. Dvakrát byl nominován na Oscara za Ragtime (1981) a Amadea (1984).

Podílel se na většině filmů Miloše Formana. Natáčel s ním už tuzemské snímky Konkurs, Lásky jedné plavovlásky a Hoří, má panenko. S Formanem ale spolupracoval i u jeho filmů, které natáčel v zahraničí, například Taking Off, Vlasy, Ragtime, Amadeus a Valmont.



Miroslav Ondříček



Premiér Bohuslav Sobotka na otevření nového úseku metra

### 6. dubna

V Praze byl v pondělí dopoledne slavnostně zahájen provoz metra v prodlouženém úseku linky A z Dejvic do Motola. Pro cestující se nový úsek otevřel ve tři hodiny odpoledne. V prvních minutách se soupravami svezly stovky lidí.

Stavba prodloužení trasy metra A začala v roce 2010 a stála zhruba 20 miliard korun. Hlavní město na stavbu získalo přibližně sedm miliard z evropských dotací. Na rozšíření trasy A pracovalo 500 dělníků a techniků.

V novém úseku metra vznikly čtyři zastávky - Bořislavka, Nádraží Veveslavín,

Petřiny a Nemocnice Motol. Podobně jako u některých málo vytižených stanic na lince metra C budou soupravy i v prodlouženém úseku metra A jezdit v omezeném režimu. V některé časy novými stanicemi pojedou jen polovina souprav.

### 7. dubna

Rozsáhlá úplatkářská aféra ve Středočeském kraji se nachýlila ke svému konci. Krajský soud v Praze v úterý vynesl, po téměř dva roky trvajícím procesu, rozsudek nad devíti z jedenácti obžalovaných. Manželé Kottovi, kteří se z úterního jednání omluvili, dostali 7,5leté tresty. Spolupracující obviněnou Ivanu Salačovou soud v čele s Robertem Pacovským potrestal tříletou podmínkou se zkušební dobou na pět let.

Rozsudek není pravomocný. Soud navíc uložil manželům Kottovým propadnutí více než 20 miliónů korun, které u nich policie zajistila, ať už ve formě hotovosti, na bankovních účtech nebo v cenných papírech. Salačová dostala ještě peněžitý trest ve výši jednoho miliónu korun.



David Rath

### 11. dubna

Ministerstvo spravedlnosti se v sobotu veřejně omluvilo bývalým poslancům ODS Marku Šnajdrovi, Ivanu Fuksovi a Petru Tluchořovi za stíhání a vazbu v kauze takzvaných trafik v roce 2013. Trojice dostane také odškodné v částkách od 507 tisíc do 847 tisíc korun. Exposlanci si údajně nechali slíbit místa ve státních firmách



za to, že se vzdají mandátu, a umožní tak schválení daňového balíčku vlády Petra Nečase (ODS). Trojici ale podle Nejvyššího soudu nelze kvůli poslanecké imunitě trestně stíhat.



*Raúl Castro a Barack Obama*

#### 11. dubna<sup>1</sup>

Po více než půlstoletí se v sobotu v rámci celoamerického summitu v panamské metropoli sešli k jednání nejvyšší představitelé Spojených států a Kuby. Americký prezident Barack Obama a kubánská hlava státu Raúl Castro spolu jednali přes hodinu a probrali řadu témat včetně lidských práv, na vyškrtnutí Kuby z amerického seznamu států podporujících terorismus však nedošlo.

Washington i Havana schůzku označují za velký krok ke znovunavázání diplomatických styků přerušených po kubánské revoluci z roku 1959. Šéf Bílého domu označil jednání za historický okamžik a poznamenal, že ve chvíli, kdy se na Kubě chopil moci bratr současného prezidenta Fidel Castro, tak ještě on sám nebyl na světě. Do té doby se přitom datuje počátek dlouholetého americko-kubánského nepřátelství. „Studená válka skončila...Kuba už není hrozbou pro Spojené státy,“ prohlásil Obama.

#### 16. dubna



*Stanislav Gross*

Zemřel expremiér Stanislav Gross. Gross byl původním povoláním elektromechanik, v 90. letech vystudoval Právnickou fakultu Univerzity Karlovy v Praze. V politice začínal v roce 1990 jako předseda Mladých sociálních demokratů. Od roku 1992 zasedal v parlamentu. Od roku 2001 byl prvním místopředsedou ČSSD. Ve 34 letech se stal nejmladším českým předsedou vlády. Ve funkci vydržel do dubna 2005, kdy odstoupil po skandálu s financováním koupě bytu za 4,2 miliónu korun. V září téhož roku rezignoval i na post předsedy ČSSD a odešel z vysoké politiky.

Po odchodu z politiky se dostal do zájmu médií ještě jednou, když bleskově vydělal desítky miliónů obchodem s akciemi firmy Moravia Energo. Gross se v nedávno vysílaném dokumentu České televize omluvil za to, že některé lidi svým působením v politice zklamal.

#### 22. dubna

Za chybu vlády Mirka Topolánka (ODS) musí zaplatit pokutu kabinet Bohuslava Sobotky (ČSSD). Ten ve středu rozhodl z vládní rozpočtové rezervy uvolnit 848 miliónů korun. To je částka, kterou finanční úřad vyčíslil jako škodu za to, že Úřad vlády v roce 2008 udělil firmě ProMoPro zakázku bez výběrového řízení.

Celková výše škody je 848 miliónů korun, původně však finanční úřad požadoval podle materiálů vlády částku ve výši 1,1 miliardy korun. Z toho za porušení rozpočtové kázně byl výměr zhruba 550 miliónů korun a na penále za prodlení s odvodem za porušení rozpočtové kázně byla vyměřena zhruba stejná částka. Úřadu vlády se podařilo tuto částku snížit žádostmi o odvolání a o prominutí.

#### 28. dubna

Valná hromada O2 schválila po deseti hodinách rozdělení firmy

Na úterní valnou hromadu největší domácí telekomunikační firmy O2 přišlo zhruba tříkrát více akcionářů, než bylo dosud obvyklé. Minoritním akcionářům se nelíbí

navrhované rozdělení firmy, Kellnerova PPF měla ale dost hlasů, aby je přehlasovala. Valná hromada jednala v úterý deset hodin.

PPF drží podíl 83 procent a prosadila rozdělení O2 na operátora nabízejícího služby koncovým zákazníkům. Bude také vlastnit mobilní frekvence a také dceřiného mobilního operátora na Slovensku. Vydělí se infrastruktura, tedy pevné sítě, mobilní vysílače a datová centra a přejdou pod nově vytvořenou společnost Cetin.

## 2. května

Praha se spolu s německým regionem Oberbayern (Horní Bavorsko) dělí o první místo s nejnižší regionální nezaměstnaností. Podle Eurostatu dosahovala v roce 2014 jen 2,5 procenta. Naopak nejvyšší nezaměstnanost měla španělská Andalusie z 34,8 procenta lidí bez práce.

Kromě Prahy jsou v první desítku zemí s nejnižší nezaměstnaností už jen samé německé regiony. Celkem 54 regionů EU mělo v roce 2014 nižší nezaměstnanost než pět procent - dvacet tři v Německu, šestnáct ve Velké Británii, šest v Rakousku, tři v Belgii a Rumunsku, po jednom v Česku, Itálii a Maďarsku.

Ekonomové ale upozorňují, že mimořádně růžová čísla ovlivnila i metodika Bruselu.

„Nízká míra nezaměstnanosti sledované Eurostatem je částečně dána metodikou. Do výpočtu vstupují, pokud vím, jen osoby v trvale obývaných bytech. Mimo tedy zůstávají například ubytovny, v nichž žijí převážně krátkodobí brigádníci a agenturní pracovníci,“ řekl Novinkám analytik UniCredit Bank Pavel Sobíšek.

Podle dat českého úřadu práce je podíl nezaměstnaných v Praze nad pěti procenty.



Miloš Zeman

## 5. května

Prezident Miloš Zeman odmítl podepsat jmenování tří nových profesorů - dosavadních docentů Jiřího Fajta, Ivana Ošťádala a Jana Eichlera. Uvedl to rektor Univerzity Karlovy (UK) Tomáš Zima, podle kterého je prezidentův krok znevážením akademické obce Karlovy univerzity a nepřijatelným zásahem do principů akademických svobod. Do podobného sporu s akademiky se hlava státu dostala už v roce 2013.

„Prezidenta republiky vedly k rozhodnutí mimořádně závažné důvody. V případě docenta Fajta to byly informace týkající se Komerční banky, které přinesla před časem MF Dnes. V případě docenta Eichlera působení v propagandistickém aparátu ČSLA (Československé lidové armády, pozn. red.) před rokem 1989 a v případě docenta Ošťádala předlistopadové kontakty na StB,“ uvedl prezidentův mluvčí Jan Ovčáček na Facebooku.

## 13. května

Výrazně nižší než původní tresty uložil ve středu Krajský soud ve Zlíně sedmi obžalovaným v metanolové kauze, kvůli které po požití alkoholu s jedovatou přísadou zemřelo kolem pěti desítek lidí. Za ohrožování zdraví závadnými potravinami dostali tresty ve výši 5,5 až devět let vězení.

Metanolová aféra začala 3. září 2012. Obžaloba hlavním aktérům klade za vinu 38 mrtvých a dalších 79 intoxikovaných včetně lidí s trvale poškozeným zdravím.

Hlavním míchačem směsi Tomáši Křepelovi a Rudolfovi Fianovi vrchní soud potvrdil pravomocně za obecné ohrožení doživotní trest, patnáctiletý trest přijal hlavní distributor otrávené směsi Vacula.

## 23. května

Vicepremiér Pavel Bělobrádek v sobotu na sjezdu KDU-ČSL obhájil pozici šéfa strany. Zvolen byl jednoznačně, z 264 platných hlasovacích lístků jich bylo 251 pro



něj. Prvním místopředsedou se stal Marian Jurečka. Bělobrádek neměl ve volbě předsedy soupeře, takže se předpokládalo, že post předsedy obhájí.

V čele strany je od roku 2010. Podařilo se mu ji zkonsolidovat a po předchozím volebním neúspěchu lidovců přivést znovu do Sněmovny.

Ještě před svým znovuzvolením dopoledne pronesl Bělobrádek zprávu předsedy. Prohlásil mimo jiné, že se křesťanská demokracie může v budoucnu stát hlavním politickým proudem v zemi.

*Pavel Bělobrádek*

### 31. května

Jih Evropy vzali uprchlíci ztečí, ve Středozemním moři jich zachránili pět tisíc

Při jedné z největších uprchlických vln letošního roku bylo ve Středozemním moři od pátku zachráněno asi 5000 běženců z Afriky a Blízkého východu. V neděli o tom informovala agentura Frontex, která se ve Středomoří podílí na záchranné misi EU Triton.

„Jde o jednu z největších uprchlických vln v letošním roce,“ řekl podle agentury Reuters výkonný ředitel Frontexu Fabrice Leggeri. Nové lodě, které se o tomto víkendu přidaly k operacím agentury, už prý zachránily stovky životů.

Počet běženců směřujících do Evropy přes Středozemní moře letos prudce vzrostl. Letos zatím cestu do Itálie uskutečnilo na 40 400 lidí, převáděči většinou vypravují čluny z Libye, kterou zmítá občanská válka. Odhaduje se, že do Itálie by letos mohlo zamířit až 200 tisíc lidí. Třetinu z běženců tvoří Syřané, dalšími velkými skupinami jsou Afghánci a Eritrejci.

Problémem migrace se zabývají rovněž instituce Evropské unie. Evropská komise navrhla nový program pro migraci, který mimo jiné počítá s přerozdělením uprchlíků v jednotlivých zemích EU, což v mnohých vyvolalo nesouhlas. Proti je také Česká republika.

### 2. června

Saúdové přerušili kvůli Zemanovi spolupráci s Českem

Saúdská Arábie pozastavila své aktivity v rámci Česko-saúdského obchodního fóra, které pracuje na posílení ekonomické spolupráce ČR s tímto bohatým královstvím při Perském zálivu. Důvodem byly urážlivé výroky prezidenta Miloše Zemana vůči muslimům, napsal list Al-Watan, podle kterého dal spolupráci přerušit samotný král Salmán ibn Abdal Azíz Saúd. Spor se snaží zažehnat česká ambasáda v Rijádu.

### 6. června

Zemřel spisovatel Ludvík Vaculík

Ve věku 88 let zemřel v sobotu spisovatel, publicista a autor manifestu 2000 slov Ludvík Vaculík. Jeho dílo totiž od roku 1969 až do listopadové revoluce vycházelo jen v samizdatu.

Ludvík Vaculík se narodil v roce 1926 do rodiny tesaře. Po válce vstoupil do KSČ a vystudoval Vysokou školu politickou a sociální. Při studiu působil jako vychovatel v internátech pro učně v Benešově nad Ploučnicí a v Praze. Po návratu z vojenské služby se stal redaktorem Rudého práva, později pracoval také v rozhlase a Lidových novinách.

Vaculík byl brzy rozčarován z toho, jak komunistický režim zneužil idealismus svých příznivců. Jeho kritický postoj vyvrcholil v roce 1967 na IV. sjezdu spi-







Ludvík Vaculík

ta, Český snář nebo Jak se dělá chlapec. V roce 1996 získal Řád T. G. Masaryka a v roce 2008 Státní cenu za literaturu.

sovatelů, kde pronesl kritický projev o poválečném vývoji Československa. Mimo jiné řekl, že za dvacet let nebyla v Československu vyřešena žádná lidská otázka. Za to byl vyloučen ze strany. V roce 1968 se Vaculík výrazně angažoval v politice. Stal se autorem prohlášení „2000 slov“ a byl signatářem Charty 77. Po okupaci v srpnu 1968 a následné normalizaci měl zákaz jakékoliv publikační činnosti.

Do emigrace neodešel, založil samizdatovou edici Petlice a věnoval se vydávání zakázaných autorů. Mezi jeho nejznámější díla patří Sekyra, Morčata,

### 8. června

Na dům ministra obrany Martina Stropnického (ANO) v pražském Suchbátově ulici zaútočili neznámí pachatelé v neděli ráno zápalnými láhvemi. Podle informací Práva dopadly na terasu domu, ale naštěstí nevybuchly s plnou intenzitou, takže plameny se podařilo po několika minutách uhasit. Ministr nebyl doma, někteří členové jeho rodiny však ano. Nikomu se nic nestalo. Případ vyšetřují státní a vojenská policie.

### 9. června

Válka v Sýrii už má přes 230 000 obětí, oznámila v úterý organizace SOHR, která dění v zemi sleduje z exilu v Londýně. Mezi mrtvými je nejméně 69 494 civilistů, z toho 11 493 dětí a 7371 žen. Skutečné počty jsou však pravděpodobně vyšší, upozornila agentura AFP.

„Napočítali jsme 230 618 mrtvých,“ ohlásil ředitel SOHR Ramí Abdar Rahmán.

Většinu jich tvoří válečníci. Syrská armáda a skupiny věrné prezidentovi Bašáru Asadovi přišly celkem o nejméně 85 570 příslušníků. Mezi stranami spřízněnými s Asadem jsou povětšinou místní milice, SOHR však napočítal také 838 mrtvých v řadách libanonského hnutí Hizballáh a dalších 3093 zabitých šíitů z dalších zemí.

Zabitých povstalců a kurdských bojovníků zaznamenala organizace 41 116, protirežimních bojovníků ze zahraničí – povětšinou radikálních džihádistů – 31 247.

Dalších více než 3000 lidí, jejichž smrt byla zdokumentována, se nepodařilo identifikovat.

### 16. června

Ve věku osmdesáti let zemřel v pondělí v Praze po dlouhé nemoci český básník, dramatik a překladatel Josef Topol, jedna z nejvýznamnějších osobností českého divadla a dramatu druhé poloviny 20. století.

Jeho hry zachycovaly od 50. let život způsobem, který se výrazně lišil od režimem proklamovaného socialistického realismu, vždy ho zajímal vnitřní svět člověka a jeho vztah k okolnímu světu, konfrontovaný se základními morálními hodnotami. Debutoval veršovaným historickým dramatem Půlnoční vítr, ale jádro jeho tvorby tvoří hry o mladých lidech a jejich komplikovaném hledání



Josef Topol

pravdy, čistoty a místa v životě – Jejich den, Konec masopustu, Kočka na kolejích, Slavík k večeri, Hodina lásky, Dvě noci s dívkou.



Topol byl blízkým spolupracovníkem Otomara Krejči - byl spoluzakladatelem, dramaturgem i režisérem Krejčova Divadla za branou.

Po nuceném uzavření divadla v roce 1972 se Topol stal zakázaným autorem a od roku 1977 jako signatář Charty 77 vystřídal řadu manuálních profesí. Hry, které v té době psal – Stěhování duší, Sbohem, Sokrate!, Hlasy ptáků – se veřejně nesměly hrát ani publikovat.

Jako dramatik i překladatel her A. P. Čechova a Williama Shakespeara či poezie Williama Blakea a Johna Donna byl mistrem poetické češtiny a jedinečného obrazivého myšlení.

### 17. června

Prezident Miloš Zeman jmenoval ve středu na Pražském hradě Kateřinu Valachovou ministryní školství. Ve funkci nahradila Marcela Chládko (ČSSD), který byl na návrh premiéra odvolán.

Valachová uvedla, že hodlá z resortu vybudovat „ministerstvo budoucnosti“, aby byla Česká republika konkurenceschopná.

Zeman se po jmenování Valachové rozloučil také s Chládkem. Připomněl, že bývalý ministr byl často označován za gejízr nápadů. „Já vždy dávám přednost gejízru před vyschlým pramenem,“ dodal prezident a připomněl, že premiér Bohuslav Sobotka (ČSSD) označil Chládko za nejlepšího ministra posledních let. Chládek na ministerstvu skončil kvůli údajné šikaně zaměstnanců.



### 24. června

David Berdych opustil ve středu odpoledne brány pražské ruzyňské věznice poté, co ho podmíněně propustil Obvodní soud pro Prahu 6. Berdycha propustil po poledni senát soudce Kryštofa Nového. „Náš senát vám tu šanci dal. Opravdu oceňujeme, jak jste se ve výkonu trestu choval,“ uvedl soudce.

Kauza takzvaného Berdychova gangu je největším případem organizovaného zločinu v české historii. Skupina byla výjimečná v tom, že propojila podsvětí s elitními detektivy, kteří měli s organizovaným zločinem bojovat. Zločinci se zaměřovali na loupežná přepadení, vydírání i únosy, často se přestrojovali za policisty.

Organizovaná skupina, kterou tvořily desítky lidí, si trestnou činností přišla na více než sto miliónů korun. Berdych se svými komplici spáchal první zločiny už v roce 1995.

### 26. června

Pláž u hotelů v tuniském městě Sús (Sousse) se v pátek stala terčem atentátu, při kterém zemřelo nejméně 39 lidí. Většina mrtvých jsou turisté z Evropy. O útoku informovalo místní ministerstvo vnitra. 36 lidí je zraněných. Podle tuniských úřadů vraždil jediný útočník, původně mluvily o dvou atentátnících.

Atentátník napadl turisty na pláži u hotelu Imperial Marhaba. Místo útoku je vzdálené několik kilometrů severně od centra města v oblasti někdejší rybářské osady Port El Kantaoui, kde jsou hotelové resorty. Sús je oblíbenou turistickou destinací pro rekreanty z celé Evropy včetně České republiky.

### 26. června

Ve věku osmdesáti let zemřel v pátek v Praze kreslíř, ilustrátor a zakladatel české komiksové školy Kája Saudek. Výtvarník byl od roku 2006, kdy upadl do kómatu, hospitalizován v motolské nemocnici. Jeho jednovaječným dvojčetem je fotograf Jan Saudek.

Kája Saudek se narodil 13. května 1935 v Praze. Na sklonku druhé světové války byl se svým bratrem kvůli svému polovičnímu židovskému původu internován v nacistickém táboře pro míšence ve

*Kája Saudek*



Slezsku. Číst se učil na příhodách tehdy populárního kocoura Felixe, pak objevil kouzlo kreslených figurek Walta Disneyho. Hlavním popudem pro jeho budoucí výtvarnou tvorbu bylo poválečné setkání s americkými komiksy. Nakonec začal realizovat své první výtvarné nápady ve školním kresleném časopise společně s bratrem Janem. Protože nemohl z politických důvodů dále studovat, musel se začít živit jako technický kreslič a poté jako kulisák na Barrandově. Díky svému výtvarnému talentu nakonec dosáhl pozice pomocného architekta. Ale především stále kreslil. I když v padesátých a na začátku šedesátých let 20. století nebyla doba komiksu jakožto americkému úpadkovému výtvarnému stylu vůbec nakloněná, kreslil si pro sebe takzvaně do šuplíku. Po revoluci v listopadu 1989 začal Kája Saudek opět svobodně tvořit, všechna jeho zásadní díla byla postupně znovu vydána, začal kreslit pro erotický magazín *Nei Report*, ilustroval rodokapsy trampského autora Boba Hurikána a především se stal vzorem pro ostatní mladé kreslíře.

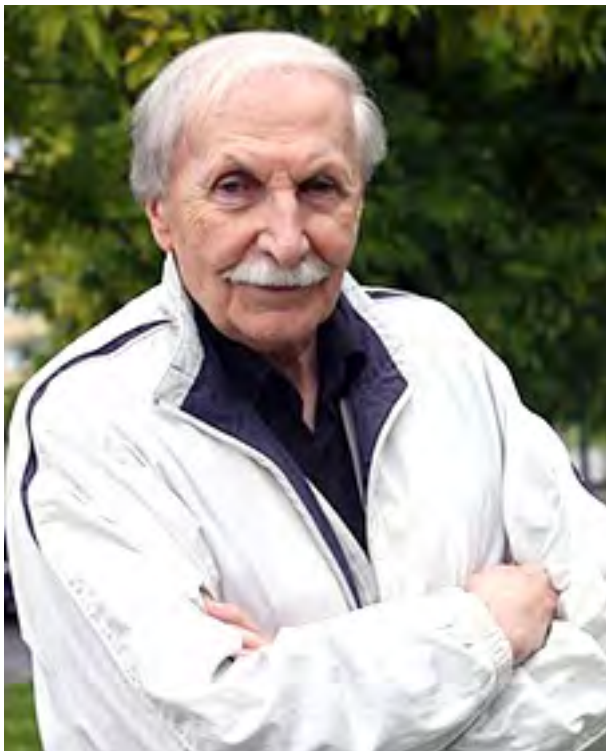

Ladislav Chudík

blízcí (1999) a dalších. V roce 2010 získal Českého lva za nejlepší mužský herecký výkon ve vedlejší roli ve filmu *Kawasakiho růže* (2009).

### 29. června

Ve věku 91 let zemřel v pondělí slovenský herec Ladislav Chudík. Představitel primáře Sovy z legendárního seriálu *Nemocnice na kraji města* zemřel v bratislavské nemocnici po těžkém zápalu plic a dalších zdravotních komplikacích.

Narodil se 27. května 1924 v obci Hronec na středním Slovensku. Studoval na gymnáziu v Kremnici, následně na filosofické fakultě bratislavské univerzity a na dramatickém oddělení Státní konzervatoře. Členem Slovenského národního divadla byl nepřetržitě od roku 1944. Čeští diváci ho znali především z legendárních bratislavských televizních pondělků, ale také jako skvělého recitátora básní českých autorů, především Jaroslava Seiferta. Oblíbili si ho hlavně jako primáře Sovu v seriálu *Nemocnice na kraji města*.

Diváci ho mohli vidět ve filmech *Vlčie diery* (1948), *Kapitán Dabač* (1959), *Puťování Jana Amose* (1983), *Všichni moji*

### 30. června

Blok proti islámu bude příští rok kandidovat v krajských volbách. Na úterní demonstraci to oznámil Martin Konvička, hlavní mluvčí uskupení, které usiluje o potírání islámu a postavení tohoto náboženství mimo zákon.

„Jdeme do voleb!“ oznámil Konvička za bujarého potlesku a pískotu zhruba tří set lidí, kteří se demonstrace v Praze na Palackého náměstí v úterý vpozdvečer zúčastnili.

Proč do krajských voleb? Protože kraje rozhodují o nemocnicích a sociálních zařízeních, pod která mohou spadat i muslimští uprchlíci, vysvětlil na demonstraci Konvička. Ten je lídrem iniciativy *Islám v ČR nechceme* a vyučuje také na Jihočeské univerzitě.

„Vstupte do Bloku proti islámu,“ nabádal účastníky na náměstí. Ve chvíli, kdy Konvička řečnil o nutnosti postavit islám mimo zákon, se z opačné strany ozvala asi třicítka protidemonstrantů s nápisy deklarujícími odpor vůči rasismu.



Martin Konvička



### 1. července

Ve 106 letech zemřel sir Nicholas Winton, zachránce 669 židovských dětí. V letech 1938 a 1939 organizoval v tehdejší Československu odjezdy židovských dětí do Británie a obstarával veškeré formality potřebné k jejich přepravě po železnici. Svůj velký skutek považoval za běžnou věc.

Winton byl za své činy několikrát vyznamenán a povýšen do rytířského stavu. Prezident Václav Havel mu v roce 1998 udělil vysoké české státní vyznamenání, Řád Tomáše Garrigua Masaryka, od prezidenta Miloše Zemana dostal nejvyšší české státní vyznamenání Řád Bílého lva. Winton byl také navržen i na Nobelovu cenu za mír.

V prosinci 1938 učitel Martin Blake, jeden z pracovníků Britského výboru pro uprchlíky z Československa (BCRC), požádal svého přítele Nicholase Wintona, který se zrovna chystal na dovolenou do švýcarských Alp, aby namísto lyžování odjel do Prahy a pomohl pražské kanceláři BCRC organizovat dětské transporty.

První dětský transport byl z Prahy vypraven 14. března 1939 s pouhými dvaceti dětmi. Poslední úspěšný dětský transport byl vypraven 2. srpna 1939. Celkový počet zachráněných dětí dosáhl 669. Úplně poslední vlak s 250 dětmi byl vypraven 1. září 1939, ale byl zastaven a poslán zpět, protože ve stejný den vypukla druhá světová válka.



Sir Nicholas Winton



Mistr Jan Hus

### 3. července

Jan Hus má pro současnou společnost stále význam jako symbol života v pravdě a dodržování morálních zásad. V pátek večer to v Kostnici na slavnostním výročí k 600. výročí upálení českého kazatele řekli zástupci českého i německého veřejného života. Osobnost mistra Jana Husa podle nich také nesmí sloužit k rozdělování Čechů a Němců.

Slavnostního aktu se v Kostnici zúčastnili i předseda Poslanecké sněmovny Jan Hamáček, místopředsedkyně Senátu Miluše Horská nebo rektor Univerzity Karlovy Tomáš Zima. Slavnostní večer v historické budově Kostnického koncilu zahájil vrcholnou část letošních připomínek 600. výročí Husova upálení. V sobotu budou pokračovat odhalením sochy, která připomíná osud českého kněze, a položením věnce u Husova kamene, který je na údajném místě Husova upálení. V pondělí, v den výročí Husovy smrti vzpomínkové akce uzavře ekumenická bohoslužba na Husovu počest.

### 23. července

Středočeský krajský soud poslal ve čtvrtek bývalého hejtmána a poslance Davida Ratha na osm a půl roku do vězení. Spoluobžalovaná podnikatelka Lucia Novanská

dostala pětiletý trest. Soud Ratha odsoudil za přijetí úplatku ve výši 16 milionů korun. Dalších šest z celkově slíbených 22 milionů už Rath podle soudu převzít nestihl. Právě o 22 milionů má Rath podle zatím nepravomocného rozsudku přijít. Jedná se o 8,6 milionu korun zajištěných při domovní prohlídce, 44 500 eur (asi 1,2 milionu korun), 5 milionů z jeho bankovního účtu a 7 milionů v krabici od vína zabavené při zadržení.

Novanská si má pak podle verdiktu odsedět pět let za sjednání výhody při zadání veřejné zakázky a poškození finančních zájmů Evropské unie. Zároveň dostala peněžité trest ve výši půl milionu korun a pětiletý zákaz činnosti ve statutárním orgánu společnosti.

### 31. července

Migranti začali v pátek odpoledne demolovat vybavení v zařízení pro cizince v Bělé pod Bezdězem. Stalo se tak po jednání s ministrem vnitra Milanem Chovancem (ČSSD), který všechny jejich požadavky zamítl a upozornil je na to, že musejí dodržovat zákony České republiky.

Chovanec uvedl, že migranti požadují okamžité propuštění ze zařízení, navrácení peněz a mobilních telefonů, které jim byly zabaveny po jejich umístění do zařízení, a okamžitou deportaci do Německa. Většinu migrantů tvoří Afghánci, Syřané a Iráčané, většinou jsou to mladí muži, jen ojediněle rodiny s dětmi.

### 2. srpna

Prezident Miloš Zeman vzkázal uprchlíkům na českém území, že je do Česka nikdo nezval. Uprchlíci podle něj musí respektovat pravidla této země.

„Pokud se vám to nelíbí, běžte pryč,“ vyzval je v nedělním rozhovoru pro server Blesk.cz. „Těmto lidem nejlépe pomůžeme na jejich území,“ dodal.

Prezident tím mířil zejména na uprchlíky z Blízkého východu a Afriky. Lze podle něj očekávat i příliv ukrajinských imigrantů, kteří „na rozdíl od těch islámských mají daleko větší schopnost asimilace“.

### 23. srpna

Radikálové z Islámského státu srovnali se zemí starověký Baalův chrám v syrském městě Palmýra, které dobyli v květnu a od té doby v něm poničili řadu památek.

Dva tisíce let starý chrám se nachází v komplexu antických ruin, poničen byl už dříve při střetu syrských vládních vojsk s rebely. Ve starověku byl zasvěcen semitskému bohu Baalovi, podle kterého nesl aramejský název Baal Šamín (Pán nebes).

V pátek byly zveřejněny fotografie z iráckého města Karjatín, kde IS zničil 1500 let starý křesťanský klášter Mar Elían. Se zemí ho srovnaly bulldozery.



*Chrám v Palmýře už nestojí*

### 1. září

Dosud největší případ kráčení DPH odhalila finanční správa. Kontrolami dvou firem zjistila podvod při obchodech s drahými kovy ve výši 4,5 miliardy korun. V úterý o tom informovala mluvčí generálního finančního ředitelství Petra Petlachová. Finanční správa zajistila u firem asi 160 milionů korun.

„Výší doměřené daně se jedná o dosud největší rozkrytý a došetřený případ,“ uvedla Petlachová. Ke kráčení daně podle ní docházelo v souvislosti s řetězovými obchody s drahými kovy, jako je zlato, stříbro a platina. Ty se uskutečňovaly zejména v České republice, v Německu, Saúdské Arábii, Turecku a na Slovensku.

### 1. září

Maďarské dráhy v úterý po deváté hodině na dvě hodiny uzavřely budapeštské Východní nádraží (Keleti pályaudvar), protože stovky migrantů se snažily dostat do vlaku směřujícího do Mnichova a situace začala být nezvládnutelná. Policisté vytlačili uprchlíky před budovu hlavního nádraží.



Souprava, která měla být vypravena do Mnichova, ani nevjela na nádraží, protože lidé téměř padali do kolejí. Migrantů ukazovali platné jízdenky a dožadovali se odjezdu do Německa. Policisté je však postupně vytlačili před budovu. Uprchlíci se proti tomu bouřili a skandovali „Germany, Germany“.

## 2. září

Prezident Miloš Zeman ve středu přiletěl do Číny, kde se zúčastní oslav 70. výročí konce druhé světové války v Asii. Prezidentský letoun přistál v čínské metropoli Pekingu krátce po desáté místního času (po 4:00 SELČ).

Zeman bude jediným západním vůdcem na oslavách. Nejvyšší představitelé členských zemí Evropské unie, Spojených států a dalších západních zemí buď přijet odmítli, nebo nebyli pozváni. Důvodem k odmítnutí jsou obavy, že by přehlídka vojenské moci Pekingu mohla vyslat špatný signál Japonsku a dalším zemím v regionu, které kritizují územní rozpínavost Číny. Přehlídka se koná na náměstí Nebeského klidu, kde v roce 1989 čínská armáda krvavě potlačila prodemokratické protesty. Český prezident řekl, že svou účast považuje za výraz uznání 17 miliónům padlých obyvatel Číny, kteří ve válce bojovali na straně Spojenců proti Japonsku.



*Miloš Zeman s čínským prezidentem Si Ťin-pchingem*

## 8. září

Papež František zveřejnil v úterý reformy, které usnadňují katolíkům anulování manželství a uzavření nového sňatku. Zrychlený postup, který budou mít na starosti biskupové, by mohl trvat pouhých 45 dní. Biskupové by podle papeže měli rovněž více pomáhat rozvedeným párům. Nezpochybnil však pravidlo věčného manželského spojení.

Nejzásadnější reforma týkající se katolického sňatku za dlouhá staletí by měla vést k tomu, že katolíci budou moci snadněji ukončovat problematická manželství.

František potvrdil tradiční pravidlo nerozlučitelnosti manželství, zároveň ale zefektivnil možnost anulování sňatku. Doposud byla tato možnost podle mnohých těžkopádná, zdoluhavá a drahá.

Podle médií papež nejnovějším krokem opět ukázal, že touží po tom, aby byla církev mnohem milosrdnější ke katolíkům, kteří se ocitli v potížích.



*papež František  
vlastním jménem Jorge Mario Bergoglio*

## 11. září

Ve věku 90 let zemřel ve čtvrtek Radim Palouš, bývalý mluvčí Charty 77 a spoluzakladatel Občanského fóra. Byl prvním rektorem Univerzity Karlovy po roce 1989. O úmrtí Palouše informoval mluvčí univerzity Václav Hájek.

Znalec díla Jana Ámose Komenského byl v předlistopadovém období aktivní v disentu, pořádal filozofické semináře, v samizdatu šířil Spisy Jana Patočky a další zakázanou literaturu.

Kvůli podpisu Charty 77 byl propuštěn z Karlovy univerzity, v roce 1982 se stal mluvčím Charty.

Byl spoluzakladatelem Občanského fóra, v roce 1990 se stal prvním polistopadovým rektorem



*Radim Palouš*

Karlovy univerzity. Za svou akademickou činnost získal devět čestných doktorátů. Je také držitelem Řádu T. G. Masaryka III. třídy za celoživotní působení.

### 19. září

První řidiči byli v sobotu kolem 14:40 vpuštěni do tunelového komplexu Blanka. Šestikilometrový tunel byl zprovozněn po osmi letech budování a se čtyřletým zpožděním. Rychlost v rámci zkušebního provozu byla stanovena na 50 km/h. Stavba Blanky stála hlavní město i s napojením na Strahovský tunel 43 miliard korun, tedy o deset miliard víc, než bylo původně plánováno.

První vozy na Letenské pláni začaly vjíždět do tunelu ve směru od Letenského náměstí. O

chvilu později se ve výjezdu vedle tramvajové smyčky na Špejcharu objevila první auta, která přijela z Pelc-Tyrolky.

Blanku slavnostně otevřeli přestřižením pásky představitelé Prahy. Toho se zhostili pražská primátorka Adriana Krnáčová (ANO), náměstek primátorky Petr Dolínek (ČSSD) a kardinál Dominik Duka.

Celý tunelový komplex se skládá ze tří na sebe plynule navazujících tunelů - Brusnice, Dejvice a Královská obora. Je součástí severozápadního úseku Městského okruhu, jehož celková délka je 6382 metrů. Trojice tunelů měří celkem 5,5 kilometru, součástí je nejdelší souvislý ražený tunel v České republice, který je dlouhý 2,23 kilometru.



### 22. září

Uprchlíci se rozdělí podle kvót, Česko přehlasovali. Ministři vnitra EU hlasovali pro návrh rozdělit postupně 120 000 migrantů mezi země EU „velkou většinou“, oznámilo lucemburské vedení EU podle AFP. Podle českého ministra vnitra Milana Chovance se nedosáhlo konsensu. Na Twitteru oznámil, že proti byly Česká republika, Slovensko, Rumunsko a Maďarsko, Finsko se zdrželo.

### 28. září

Škoda Auto přiznala: 1,2 miliónu našich naftových motorů falšovalo emise  
Manipulace s emisemi naftových motorů se celosvětově týkají 1,2 miliónu vozů automobilky Škoda Auto. V pondělí to oznámila sama automobilka. Škoda „postižené“ motory instalovala prakticky do celé své modelové nabídky.

Skandál vypukl před více než týdnem, kdy americká Agentura pro ochranu životního prostředí (EPA) Volkswagen obvinila, že firma u vozů s naftovými motory používala software umožňující při testování emisí skrývat vysoce nadlimitní hodnoty toxických oxidů dusíku. Volkswagenu za tyto podvody hrozí v USA pokuta až 18 miliard dolarů (438 miliard korun).

Skandál již začaly vyšetřovat i některé evropské země a na firmu byla podána řada hromadných žalob. Volkswagen přiznal, že software umožňující manipulovat s měřeními emisí instaloval v celém světě do zhruba 11 miliónů aut.

### 30. září

Vítkovická ocelárna se stoletou historií ukončila provoz

Po zhruba sto letech ve středu definitivně ukončila provoz v Ostravě ocelárna, která v současnosti patří společnosti Vítkovice Steel (bývalý Evraz). Ještě letos z ní ale bude muset odejít 271 lidí. Firma si ponechá jen válcovnu a několik ostatních provozů.

Ocelárna se v minulosti potýkala s nízkou poptávkou, už delší dobu bylo jasné, že jí také vyprší platnost povolení, bez něhož nemůže fungovat. Kvůli jeho prodloužení by musela firma investovat značné částky do ekologických opatření.

**30. září**

Rusko podniklo první nálety v Sýrii. Terčem se stalo okolí města Homs, uvedla ve středu stanice CNN s odvoláním na vysokého amerického vládního představitele. Moskva poté potvrdila, že zahájila nálety na pozice Islámského státu.

„V reakci na rozhodnutí vrchního velitele ozbrojených sil Ruské federace Vladimira Putina ruské letouny ruských aerokosmických sil dnes zahájily vzdušnou operaci s cílem provést přesné údery na pozemní cíle Islámského státu (IS) na území Sýrské arabské republiky,“ uvedl podle agentury RIA Novosti představitel ministerstva obrany Igor Konašenkov.



*Nadzvukový bombardér Suchoj Su 24*

**2. října**

Ve věku 92 let zemřel v pátek herec Lubomír Lipský. Odehrál stovky rolí, do povědomí diváků se zapsal například jako děda Potůček v seriálu Tři chlapi v chalupě.

Lipský se narodil 19. dubna 1923 v Pelhřimově, zkoušel štěstí u divadla už před válkou s bratrem Oldřichem, který se stal režisérem. Poprvé hrál v roce 1935 ve Strakonickém dudákově. Po válce se účastnil založení Divadla satiry. V dalších desetiletích pracoval v Městských divadlech pražských, v Divadle ABC a v Divadle Na Jezerce. Roku 1997 získal Cenu Thálie v úloze Billyho Kippa v muzikálu Sny z Nového Yorku a v roce 2006 dostal Thálii za celoživotní herecké mistrovství.



*Lubomír Lipský*

Široké veřejnosti jsou známé především filmové role. Už v padesátých letech byl Lipský třeba alchymistou v Císařově pekaři. Také si zahrál v pohádce Byl jednou jeden král či v parodiích Čtyři vraždy stačí, drahoušku a Zabil jsem Einsteina, pánové, v komedii Šest medvědů s Cibulkou nebo v hudební pohádce Ať žijí duchové.

**10. října**

Výbuchy v Ankaře zabily přes sto lidí

Dva výbuchy v hlavním městě Turecka Ankaře zabily na místě nejméně 86 lidí, skoro tři stovky dalších zranily. Počet obětí narůstal poté, co poškození umírali v nemocnicích. Levicový mírový pochod, v němž výraznou část tvořili Kurdové a jejich sympatizanti, napadli teroristé hlásící se k Islámskému státu.

**15. října**

Policie obvinila hejtmana Rozbořila a další tři lidi

Olomoucký hejtman Jiří Rozbořil (ČSSD) byl obviněn z podplácení v souvislosti s razíí Útvaru pro odhalování organizovaného zločinu (ÚOOZ). Informovala o tom ve čtvrtek ráno Česká televize s tím, že stíhán bude na svobodě. Policie dopoledne sdělila, že obvinila celkem čtyři lidi.

ÚOOZ uvedl, že detektivové obvinili po zásahu kromě Rozbořila další tři lidi, dva z nich jsou policisté.

Podle informací Práva jde o náměstků ředitele olomouckého krajského policejního ředitelství Karla Kadlece, šéfa tamního odboru hospodářské kriminality Radka Petrůje a spolupracovníka Ivana Langeru podnikatele Ivana Kyselého.

„Dva byli obviněni ze zneužití pravomoci úřední osoby, jeden z nich navíc i pro přijetí úplatku. Třetí osoba je stíhána pro účastenství na zneužití pravomoci úřední osoby a čtvrtý z obviněných je stíhán pro podplácení.“

**21. října**

V českém kalendáři přibude státní svátek, stane se jím Velký pátek, který je součástí Velikonoc. Ve středu se na tom shodli poslanci a návrh zákona schválili rovnou v prvním čtení. Ze 147 přítomných bylo pro 117 zákonodárců, proti bylo osm.



Velký pátek je pro křesťany připomínkou ukřižování Ježíše Krista. Současný český kalendář obsahuje 13 svátků, přičemž dva z nich připadají na shodný den. Dnů pracovního klidu je tedy 12, některé z nich připadají na víkendy.

### 21. října

Kuba v úterý propustila údajně posledního vězně svědomí, výtvarného umělce Danila Maldonada řečeného El Sexto. Informovala o tom agentura Reuters. Maldonado ve vazbě strávil deset měsíců poté, co byl zadržen kvůli údajnému „zneuctění vůdců revoluce“.

Kuba propustila desítky vězňů na základě tajných jednání mezi Kubou a USA, které od prosince podnikaly kroky k normalizaci vzájemných vztahů. Washington pokládal 53 osob za politické vězně a jejich propuštění si kladl jako podmínku pro narovnání vztahů, včetně obnovení vzájemných diplomatických styků po půlstoletí nevráživosti.

### 27. října



Zpěvák Karel Gott byl hospitalizován v pražském Institutu klinické a experimentální medicíny (IKEM) a zrušil svá vystoupení na nejbližší období. Bez dalších podrobností to uvedl na svém facebookovém účtu. Šestasedmdesátiletého zpěváka trápí srdeční arytmie, jak sám přiznal už v létě pro deník Blesk. Přestože byl původně přijat na kardiologii pražského institutu klinické a experimentální medicíny, ukázalo se, že bojuje s rakovinou.

Tisková mluvčí zpěváka Aneta Stolzová zveřejnila na jeho Facebooku jen velmi strohé prohlášení: „Bohužel vám musíme oznámit, že Karel Gott ruší svá vystoupení v nejbližším období, protože hospitalizace v nemocnici mu koncertování neumožní. Pan Gott se ke svému zdravotnímu stavu nechce veřejně vyjadřovat. Věří, že to pochopíte a žádá média o lidskost, shovívavost a slušnost.“

*Karel Gott*

### 3. listopadu

Vytlačení dodávky v Brně byl pokus o vraždu, řidič jaguaru dostal 15,5 roku vězení

Brněnský krajský soud v úterý poslal na 15,5 roku do vězení osmatřicetiletého Martina Nováka za pokus o vraždu. V srpnu 2013 v Žabovřeské ulici v Brně vytlačil svým jaguarem dodávku se šesti lidmi na svodidla. Dodávka havarovala, dva cestující utrpěli zranění.

Incident se odehrál v srpnu 2013 v Žabovřeské ulici. Obě auta podle svědků stála v koloně, ovšem řidič jaguaru telefonoval a nereagoval na pohyb kolony ani poté, co byl na tuto skutečnost upozorněn. Dodávka stále stojící jaguar objela a mířila směrem do centra. V místě, kde se silnice rozšiřuje na dva pruhy, ji řidič jaguaru dojel a nevybíravým manévrem vytlačil na betonová svodidla. Řidič dodávky už nestačil zabránit střetu jak s vozidlem, tak se svodidly. Viník dopravní nehody z místa ujel, ale za pár dní ho policisté dopadli.

### 4. listopadu

Z Řecka odletělo prvních třicet migrantů v rámci systému přerozdělování

Z Řecka odletělo do Lucemburska prvních třicet běženců v rámci dohodnutého přerozdělování uprchlíků mezi státy Evropské unie. Šlo o čtyři rodiny ze Sýrie a dvě z Iráku.

### 10. listopadu

Koalice ANO, ČSSD a Trojkoalice (Strana zelených, lidovci a STAN) v Praze definitivně skončila. Zástupci ČSSD uvedli, že ztratili důvěru k Trojkoalici a situaci označili za rozvod. Premiér Bohuslav Sobotka uvedl, že tak vygradovaly problémy, které koalice měla už delší dobu. Podle ANO Trojkoalice nevyšvětlila své chování



na zastupitelstvu. Hnutí chce o řešení jednat společně se soc. dem. Vylučuje nicméně spolupráci s TOP 09.

Sociální demokraté chtějí podle svých slov koalici, která bude řešit problémy Prahy, a ne jen politikařit.

„Koalice definitivně skončila a teď se začíná s čistým stolem,“ řekl zastupitel za ČSSD Miloslav Ludvík. „Jsme svědky regulérního rozvodu,“ dodal. Podle něj není možné chodit na zastupitelstvo, aniž by se vědělo, o čem se bude jednat a kdo co podpoří.

ANO chce o případné budoucí spolupráci jednat se všemi, kromě TOP 09. „Nevylučuju nic, protože to je politické rozhodnutí. Budeme se snažit postavit takovou koalici, aby byla pevná a vydržela další jednání,“ řekla po úterní schůzce primátorka Adriana Krnáčová (ANO).

### 11. listopadu

Německý ministr vnitra Thomas de Maizière v úterý oznámil, že se Berlín od 21. října znovu vrátil k dublinskému systému přijímání imigrantů. Týká se to i syrských uprchlíků, kteří se tak v některých případech budou ze spolkové republiky zase vracet do zemí, kde poprvé vstoupili na území Unie. Končí tak vstřícná politika kancléřky Angely Merkelové vůči všem Syřanům, kteří by rádi získali azyl v Německu. Pro většinu z nich přesto stávající praxe dál platí.

Německý obrat však velmi pravděpodobně sníží zájem uprchlíků o cestu do Německa a může zvýšit zájem o získání azylu v jiné zemi.



Angela Merkelová

### 14. listopadu

Přinejmenším 127 obětí si vyžádaly teroristické útoky Islámského státu v Paříži v noci na sobotu. Americká stanice CNN původně hovořila dokonce až o 153 mrtvých. Při sérii šesti násilných incidentů, při kterých teroristé stříleli do davu či páchali sebevražedné atentáty, utrpělo také 215 lidí zranění, z toho několik desítek je v kritickém stavu. Ačkoli bilance obětí není konečná, už nyní je jasné, že jde o jeden z nejhorších teroristických útoků v Evropě.



Francouzská policie nejprve po zásahu potvrdila, že v koncertní síni Bataclan na Boulevard Voltaire v jedenáctém obvodu zůstalo nejméně sto mrtvých. Později v noci úřady uvedly, že jich teroristé v Bataclanu zabili zhruba osmdesát.

Podle vyšetřovatelů útočilo celkem osm teroristů, jednoho z nich zabili policisté, dalších sedm se odpálilo při sebevražedných bombových atentátech. V sobotu se k útokům přihlásila teroristická organizace Islámský stát.

Francouzský prezident François Hollande vyhlásil kvůli atentátům na území celé Francie výjimečný stav a nařídil uzavřít hranice. Obyvatele metropole úřady vyzvaly, aby nevycházeli ze svých domovů.

### 17. listopadu

Policie odmítla v úterý v poledne pustit studenty k pamětní desce na pražském Albertově. Tam se odpoledne koná akce organizace Blok proti islámu, která svolala akci „na podporu názorů prezidenta republiky na imigraci a islám“ za účasti prezidenta Miloše Zemana. Studenti chtěli na místě zapálit svíčky u příležitosti státního svátku 17. listopadu.

Zeman dlouhodobě kritizuje všechny muslimy, ale i uprchlíky, kteří utíkají právě před islámskými radikály.

### 18. listopadu

Předseda hnutí Blok proti islámu Martin Konvička byl 18. listopadu obviněn z podněcování k nenávisti vůči skupině osob nebo omezování jejich práv a svobod.

Konvička, který je vysokoškolským profesorem, se proti islámu vyjadřuje dlouhodobě. Na webových stránkách Bloku proti islámu píše, že islám nesnáší, protože omezuje lidskou svobodu a ponižuje ženy.

V komentářích muslimům vyhrožoval například koncentračními tábory i fyzickou likvidací. Před více než rokem na Facebook napsal: „A jako vítězové voleb vás, milí muslimové, nameleme do masokostní moučky.“

Dodnes se od svých slov zcela nedistancoval, tvrdí jen, že nebyla pochopena.

### 29. listopadu



*Miroslav Kalousek*

Novým předsedou TOP 09 se stal podle očekávání dosavadní místopředseda a zakladatel strany Miroslav Kalousek. Vystřídá tak dosavadního lídra Karla Schwarzenberga. V tajné volbě získal 148 ze 171 hlasů. Prvním místopředsedou se stal Marek Ženíšek. TOP 09 si volí nové vedení na svém víkendovém sněmu v Praze.

„Je to silný závazek a zodpovědnost. Beru ji s veškerou vážností. Mohl jsem si ten závazek vzít jenom proto, že mohu počítat s vaší podporou,“ řekl delegátům po zvolení Kalousek.

Poděkoval také Karlu Schwarzenbergovi, se kterým před šesti lety stranu založil a nazval ho nezpochybnitelnou mravní autoritou. „Jsem přesvědčen, že Miroslav Kalousek povede s pomocí boží TOP 09 zpět do vlády,“ řekl po volbě Schwarzenberg.

### 1. prosince

Zakladatel sociální sítě Facebook Mark Zuckerberg oznámil dvě novinky: jeho ženě Priscille Chanové se narodila dcera jménem Max, na svém profilu zveřejnil i dopis pro ni. V něm oba její rodiče píšou o své představě světa, v němž by měla vyrůstat. Manželé do nadace pojmenované Chan Zuckerberg Initiative postupně během života vloží 99 procent svých akcií Facebooku. V současné době má jejich podíl ve Facebooku hodnotu zhruba 45 miliard dolarů.

*Mark Zuckerberg, Priscilla Chan a dcera Max*



### 4. prosince

Švýcarská policie zadržela ve čtvrtek českého europoslance Miloslava Ransdorfa (KSČM). Novinkám to potvrdila její mluvčí Judith Hödlová. Zatím není jasné, jakého činu se přesně dopustil, byl zadržen v bance v Curychu s třemi Slováky, kteří se snažili vybrat na falešné dokumenty větší obnos peněz. Podle informací Novinek chtěli Slováci vybrat 350 miliónů eur (asi 9,45 miliardy korun). Ransdorf byl v pátek večer propuštěn.

Mluvčí curyšské policie pro Novinky dodala, proč se zasahovalo: „V oznámení banky stálo, že má podezření na majetkový delikt. Více informací uvést nejde. Nyní vše spadá pod státní zastupitelství.“

*Miroslav Ransdorf*



Slovenská média uvedla, že skupina se snažila vybrat 350 miliónů eur, což je v přepočtu téměř 9,5 miliardy korun. V bance je podle serveru založen účet na jméno Ransdorf, na dokladech prý ale nesedělo datum narození. Proto banka nechtěla peníze vydat. Skupina se začala chovat agresivně, a proto byla přivolána policie.

Ministr vnitra Milan Chovanec (ČSSD) uvedl, že v případě šlo pravděpodobně o pokus o finanční podvod.

### 11. prosince

Norská firma Orkla podepsala smlouvu o koupi výrobce potravin Hamé za 175 miliónů eur (4,7 miliardy korun). Transakci nyní ještě posoudí antimonopolní úřady. Orkla už vlastní například Vitanu. V pátek to sdělil mluvčí Vitany Milan Linka.

Prodávající společností je kapitálový holding Decapterus S.à.r.l. se sídlem v Lucembursku. Kupní cena bude uhrazena z existujících úvěrů.

Orkla ve střední Evropě vedle Vitany vlastní rakouskou společnost Felix a rumunskou Orkla Foods Romania.

### 21. prosince

Šéf resortu financí a lídr hnutí ANO Andrej Babiš bude mít policejní ochranku. Vláda v pondělí schválila návrh na rozšíření seznamu osob, které chrání policie, o funkci ministra financí. Babiš už několikrát čelil různým pohrůzkám.

O bodyguardy požádal Babiš ministra vnitra Milana Chovance (ČSSD) začátkem listopadu. [celá zpráva]

„V rámci financí řešíme boj proti hazardu, boj proti organizovanému zločinu, DPH, celní správu... Je tam plno věcí, kde jdeme proti organizovanému zločinu. Už to, co jsem zažil, přes obálku s jedem a různé pokusy přepadnout mě, tak to má opodstatnění,“ argumentoval tehdy Babiš.

Na policejní ochranu měl doteď nárok prezident, šéfové obou komor parlamentu, premiér a ministři vnitra, spravedlnosti a zahraničí. Ministra obrany střeží vojenská policie.



### 26. prosince

Prezident Miloš Zeman ve svém vánočním poselství přivítal hospodářský růst České republiky a ocenil za něj i vládu. Zároveň s odkazem na exprezidenta Václava Havla prohlásil, že podle něj skončila tzv. „blbá nálada“. Zeman také v projevu odvysílaném ze zámku v Lánech znovu varoval před migrační vlnou. Uvedl, že Česko není a ani nemůže být pro všechny.

Uplynulý rok podle Zemana přinesl dobré i špatné zprávy. „Jsem velmi rád, že těch radostných zpráv je víc,“ řekl a poukázal na to, že ekonomika ČR patří mezi zeměmi EU mezi premianty. „Je to veliký úspěch a chtěl bych za něj poděkovat našim zaměstnancům, našim zaměstnavatelům a chtěl bych také ocenit českou vládu za její hospodářskou politiku,“ dodal.

### 26. prosince

Extrémní teplo o Vánocích vyhnalo rtuť teploměru k 17 stupňům

V Česku v sobotu panovalo na prosinec extrémně teplé počasí. Ze 139 stanic, které fungují alespoň 30 let, jich rekord pro 26. prosinec překonalo rovných sto. Na osmi místech dokonce padla teplotní maxima pro celý prosinec. Nejtepleji bylo v Děčíně, kde naměřili 16,8 stupně Celsia, uvedl Český hydrometeorologický ústav (ČHMÚ).

„Už během noci se vyskytla extrémně vysoká teplotní minima. Nejtepleji bylo díky silnějšímu větru po ránu v Praze a ve Středočeském kraji, na pěti stanicích dokonce teplota v noci neklesla pod 10 stupňů,“ uvedli meteorologové.





Nejsou to ani dva měsíce, co jsme oslavili pětadvacáté výročí listopadu 1989. Uplynulo zatím nejdelší období demokracie od vzniku samostatného státu v roce 1918. Pro mnohé z nás se oslava stala připomínkou spontánní lidské důvěry a vzájemnosti, nebývalého sepětí, soudržnosti, obrovské vůle brát se za společnou dobrou věc. Přál bych si, a přál bych to i vám všem, aby naše předsevzetí do roku 2015 vyšla z atmosféry listopadu 89 a byla méně pomíjivá, než ta novoroční obvykle bývají. Zkusme tedy společně vykročit do nového roku tou správnou nohou!

Ing. Jan Jarolím  
starosta Městské části Praha 9

# Zprávy z radnice

## Grantové programy pro rok 2015

Grantové programy pro rok 2015 pro fyzické a právnické osoby schválilo na svém jednání 9. prosince loňského roku zastupitelstvo devítky. Až do 2. února 2015 se můžete ucházet o granty Městské části Praha 9 vyhlášené ve čtyřech oblastech. Programy se týkají využití volného času dětí a mládeže, dále oblasti životního prostředí a kulturní činnosti, humanitární a sociální a oblasti protidrogové a prevence kriminality.

### Programy

1. Cílem programu v oblasti využití volného času dětí a mládeže je:
  - podpořit celoroční činnost subjektů pracujících s dětmi a mládeží včetně jejich materiálního vybavení. (Není určeno pro sportovní kluby a organizace zřizované městskými částmi, hl. m. Prahou či ČR.)
  - umožnit relaxační a rekreační pobyty dětí a mládeže. (Není určeno pro sportovní kluby.)
  - podpořit jednorázové akce pro neorganizované děti a mládež, např. sportovní, společné využití volného času dětí a rodičů... Za neorganizované děti a mládež se považují pouze jednotlivci, kteří neplatí žadateli o grant členské příspěvky. (Podpora není určena na krátkodobé poznávací zájezdy.)
2. Cílem programu v oblasti životního prostředí a kulturní činnosti je:
  - podpořit ekologickou výchovu, vzdělávací a osvětové akce pro děti a dospělé, činnosti směřující ke zlepšení životního prostředí, dlouhodobé projekty (kroužky, zájmové oddíly), společné využití volného času dětí a rodičů, aktivity v oblasti ekologického vzdělávání pedagogických pracovníků a dalších osob pracujících s mládeží, aktivity směřující ke zlepšení a propagaci využití bývalých průmyslových areálů
  - podpořit celoroční kulturní aktivity v oblasti amatérské kulturní činnosti, ať se jedná o jednotlivé kulturní akce a projekty (divadelní, hudební atd.), které se budou konat na území MČ Praha 9 nebo pojednávají o Praze 9, podpořit občany, kteří reprezentují MČ Praha 9 na regionálních, republikových nebo mezinárodních akcích.
3. Cílem programů humanitárních a sociálních je:
  - podpořit poskytovatele sociálních služeb, kteří poskytují registrované sociální služby pro seniory, osoby se zdravotním postižením a rodiny s dětmi podle Střednědobého plánu rozvoje sociálních služeb v Praze 9 na období 2009 – 2011
  - podpořit klubovou činnost seniorů a osob se zdravotním postižením, tedy projekty sloužící ke zlepšení sociálního prostředí občanů, jednorázové rekondiční pobyty pro seniory a osoby se zdravotním postižením
  - podpořit organizace poskytující podporu sociálně znevýhodněným občanům, tedy projekty sloužící ke zlepšení sociálního prostředí občanů a projekty zaměřené na určitou cílovou skupinu
4. Cílem programů protidrogových a prevence kriminality je:
  - podpořit dlouhodobé projekty i jednotlivé akce protidrogové prevence
  - podpořit projekty sloužící k prevenci kriminality v Praze 9, tedy projekty, které pomáhají občanům bránit se kriminalitě
  - podpořit specifické programy primární prevence pro školy a školská zařízení (projekty sloužící k prevenci sociálně patologických jevů ve školách a školských zařízeních na devítce, projekty vedoucí ke snížení patologického jednání dětí, podpořit vzdělávání pedagogických pracovníků a výchovných poradců školy zejména v psychosociálních dovednostech a zvládnutí zátěžových situací)

**Termín uzávěrky je pondělí 2. února 2015 do 18 hodin.**

## Magistrát bez vědomí Devítky znovu otevřel ubytovnu pro bezdomovce U Vinných sklepů

Zdá se, že s každou zimou přijde mráz, sníh a na Devítce ještě otevření noclehárny pro lidi bez přístřeší v objektu v ulici U Vinných sklepů čp. 2, a to aniž by zástupci hlavního města Prahy o tom třeba jen informovali představitele Městské části Praha 9.

Loni byla ubytovna U Vinných sklepů s kapacitou 120 lůžek otevřena do 20. 3. 2014 a s jejím téměř čtyřměsíčním provozem byl spojen nárůst drobné trestné činnosti ve Vysočanech. Jednalo se zejména o krádeže, dále porušování veřejného pořádku hlavně v okolí stanice metra Vysočanská a tramvajové zastávky u metra, protože bezdomovci tu konzumovali alkohol, vykonávali potřebu, rušili noční klid, dále užívali městskou dopravu bez řádného cestovního dokladu. Tyto prohřešky policisté a strážníci většinou řešili domluvou a vykázáním z místa. Na pokuty za přestupky totiž tito lidé nemají finanční prostředky.

Problematika lidí bez domova je obrovská a řešit by ji měl stát. Bohužel zákony jsou v tomto směru bezzubé a samosprávy obcí či městských částí nejsou schopny se s ní samy vyrovnat. Přesto se vedení radnice Praha 9 pokouší domluvit s lidmi bez přístřeší, kteří žijí na devítce již delší dobu, na vzájemně výhodné koexistenci. Ale přílivu dalších bezdomovců, které vyvolává například bezkonceptní otevření ubytovny pro ně v ulici U Vinných sklepů, se snaží bránit. Ubytovna je součástí Centra sociálních služeb Praha.



## Bezdomovci mimo obytné zóny - radnice má řešení

Snad nikdo nevzbuzuje tak rozporuplné emoce jako bezdomovci. Na jedné straně se o nich mluví jako o flákačích, co nechtějí pracovat, opilcích, zlodějích či v lepším případě obtěžujících žebráčích. Druhá skupina vedená ochranitelskými city je považuje za oběti systému a dává jim peníze, jídlo, oblečení... Hledat, kdo má pravdu, by znamenalo posuzovat každého člověka bez domova individuálně. Možná by však stačilo, kdyby se k problematice sociálně vyloučených osob, které přebývají v ulicích měst, obytných zónách a parcích, čelem postavil stát a stanovil pravidla, jak jim pomoci. Zatím „požár bezdomovectví“ hasí obce a městské části samy podle svých sil a možností. A protože se situace v tomto směru rok od roku zhoršuje a centrální řešení je v nedohlednu, přišla Městská část Praha 9 s vlastním projektem.

Projekt poprvé prezentovat jeho iniciátor Tomáš Holeček, radní pro dopravu a životní prostředí Městské části Praha 9, loni před komunálními volbami. Mnoho lidí si ho nechalo vysvětlit, takže billboardy s tváří radního a nápisem „Bezdomovci mimo obytné zóny“ je nepřekvapily, ani nepohoršily. Od těch neinformovaných si vysloužil nadávky do fašistů i trestní oznámení za podněcování k nenávisti vůči skupině osob nebo k omezování jejich práv.

Cílem projektu je vytvořit „nocležiště“ pro bezdomovce, kteří jsou zcela bez střechy nad hlavou, ale dlouhodobě pobývají na Devítce. Nacházela by se mimo obytné zóny a veřejností využívané plochy a platila by v nich jasně daná pravidla. Nad jejich dodržováním bude bdít pověřený hlídač z řad bezdomovců a ten pak bude odpovědný určenému pracovníkovi MČ Praha 9.

„Impulzem k tomuto projektu byla čtyřletá zkušenost, kterou jsem měl s některými lidmi bez domova. Ve spolupráci s Městskou policií Praha 9 jsme je nutili k úklidu lokalit, kde se zdržovali. Ukázalo se, že i když po sobě uklidí, nemají pe-



níze na odvoz odpadu a nepořádek stále rostl. Rozdali jsme jim pytle na odpadky, zajistili odvoz a najednou bylo jasné, že myšlenku „bydlíš tu, tak si po sobě uklízej“ není tak těžké realizovat,“ vysvětluje Tomáš Holeček. „Za čtyři roky bezdomovci sebrali více než 150 tun odpadu, přičemž svoz probíhá každý měsíc. Netřeba zdůrazňovat, že uklízí nejen po sobě, ale i černé skládky, za jejichž likvidaci jinak městská část vydává více než 300 tisíc korun ročně.“

### **Na Klíčově už nestraší narkomané a objevily se jeskyně**

Od hotelu Ivka na Klíčově vede slepá silnice, která až do loňského podzimu jako magnet přitahovala osobní i nákladní auta s nepořádkem – od komunálního odpadu po sjeté pneumatiky. I když Technická správa komunikací Praha na podnět Devítky instalovala na cestu betonové zábrany, černým skládkám nezabránila. Ležení narkomanů v přilehlém lese plném náletových dřevin zase znepríjemňovalo pobyt hotelovým hostům i život místních obyvatel.

Situace se změnila, když se na cestě – po dohodě s majitelkou hotelu Ivka a TSK Praha – objevila vysloužilá stavební buňka se dvěma novými obyvateli. Pánové Josef a Jaroslav v lokalitě uklízí, hlídají, aby nevznikaly černé skládky, a kácí náletové dřeviny. Díky tomu jsou už znovu vidět i pískovcové jeskyně ve stráni.

Stavební buňka je jednou z těch, které MČ Praha 9 pořídila lidem bez domova.

„Jedna buňka nás přišla zhruba na deset tisíc korun,“ říká Tomáš Holeček. „Odvezeme ji na místo a noví majitelé si ji musí sami zabezpečit, vybavit. Na místech, kde je to nutné, instalujeme také toalety.“



### **Černé skládky zmizely i u sběrného dvora**

„Když jsme se přišli, byl tady takový bordel! Lidi tady vyhodili všechno. Přitom kousek odtud je sběrný dvůr, a když tam mají zavřeno, mohou se nechat věci u brány,“ kroučí hlavou pan Andrej. V bývalé stavební buňce nedaleko sídla Pražských služeb bydlí s družkou Janou a německým ovčákem tři měsíce a černých skládek tu rapidně ubylo. Dá se říci, že díky jeho přítomnosti MČ Praha 9 každý měsíc ušetří za odvoz kontejneru odpadu.

Na úklid zatím čeká les, u něhož buňka stojí. Vlastní ho hl. m. Praha a dalších dvaadvacet soukromých majitelů. Někteří z nich žijí v zahraničí – Brazílii, Kolumbii – a komunikace s nimi na téma udržování pořádku je nemožná. Bohužel v současné době je pan Andrej velmi vážně nemocný, takže černé skládky v lese ještě straší.

### **Komu dává Devítka šanci?**

Snahou deváté městské části je, aby se lidé bez domova, kteří o to mají zájem, postupně zpátky začlenili do společnosti. „Nejrůznější výzkumy a studie popisují mnoho fází tohoto procesu, který jsme si shrnuli do úkolů – dostat bezdomovce z ulice do provizorního bydlení, pomoci jim, aby obnovili své sociální a hygienické návyky, znovu začali pracovat a pak je poslat do samostatného života,“ lakonicky shrnuje Tomáš Holeček.

Mnohdy se zdá, že nejtěžším úkolem je sehnat pro lidi bez domova práci. Pět z nich zaměstnala přímo devátá městská část coby hlídače. Konkrétní lidi vytypovala ve spolupráci s městskou policií. „Jsou stále v terénu a mají přehled o všem, co se děje na Devítce. Například se ve velkém ztrácela kovová víka ke kanálům a proti zlodějům nepomohly ani kamery. Bezdomovci si to vzali za své. Navíc uklízejí, dohlížejí na udržování pořádku,“ konstatuje vedoucí odboru životního prostředí MČ Praha 9 Pavel Morávek.

„Podobně bychom chtěli další lidi bez domova využít při udržování pořádku a ja-

kémsi správcovství parků, které máme, a těch, které teprve budujeme,” dodává Tomáš Holeček.

Dalším lidem bez domova Devítka práci zprostředkovala. Už několik let například spolupracuje s Diakonií Broumov, která na jejím území rozmístila kontejnery na textil a zaměstnává lidi bez přístřeší, zdravotně handicapované, ty, kteří opustili nápravná zařízení. Zkušební dobu při práci na svozu textilu v diakonii úspěšně absolvoval také pan Vojtěch, takže nyní se může pochlubit pracovní smlouvou. S družkou Lídou bydlí v zahradním domku nedaleko Mladoboleslavské ulice. Také tuto střechu nad hlavou mají od deváté městské části, která dřevěný domek koupila od majitele ze zrušené zahrádkářské kolonie. Místo placení nájemného se oba starají o pořádek v této lokalitě.



*Pan Ivan s manželkou Světlanou*

Podobně je na tom pan Ivan, který s manželkou Světlanou žije ve stavební buňce nedaleko Kolbenovy ulice. Má to štěstí, že díky přímluvě Devítky pracuje ve firmě CPI. Uklízí na Náměstí OSN ve Vysočanech.

#### **Pod drobnohledem**

Dát lidem střechu nad hlavou a práci, to jsou první kroky k jejich návratu do společnosti. Kroky, které bedlivě sledují strážníci městské policie i policisté ČR při pravidelných kontrolách, pracovníci odboru životního prostředí MČ Praha 9, sociální pracovníci.

„Právě lidé z terénní sociální služby nám zatím dost chybí,” posteskl si Tomáš Holeček. „Oslovujeme proto nejrůznější organizace, které mají s touto službou zkušenosti, aby pomoc pro lidi bez domova byla komplexní a opravdu účinná.”

A protože lidi nejčastěji přivádějí na ulici dluhy, počítá MČ Praha 9, že v dohledné době jim bude zdarma poskytovat právní služby zaměřené na to, aby se dostali z dluhové pasti a mohli začít nový život s čistým štítem.

Rád je využije i pan Josef z Klíčova. Tohoto sedmdesátníka přivedla na ulici snaha mít vlastní byt. Půjčky od Providentu nestačily, požádal tedy o finanční pomoc soukromou společností. Lichvářský úrok však nedokázal z penze splácet a přišel o všechno. Několik let přespával ve Vysočanech v autě, než se na podzim loňského roku mohl nastěhovat do buňky na Klíčově.

#### **Ovčí farma pod Klíčovem**

V polovině února směřovaly další tři stavební buňky na zarostlou a velmi zanedbanou stráň pod Klíčovem. Stanou se novým domovem pro tři páry a základem malého hospodářství se sedmi až deseti ovci.

„Věříme, že se díky tomuto našemu plánu, který podpořil i pražský magistrát, jemuž pozemky patří, podaří tuto lokalitu postupně vyčistit a zpřístupnit široké veřejnosti. Dnes sem téměř nikdo nechodí, protože se tu nemůže cítit bezpečně,” naznačuje nejbližší plány Tomáš Holeček.

#### **A co s těmi druhými?**

Mnoho bezdomovců však o pomoc druhých nestojí. Třeba jen proto, že jsou bezdomovci z přesvědčení. Když jsou navíc závislí na alkoholu či drogách, bývají s nimi největší potíže. Co s tím?

„Ve spolupráci s městskou policií se snažíme kontrolovat místa, kde se tito lidé nachází, a vykazovat je. Nejsou obětí, a proto k nim nechceme jako k obětem přistupovat. Tento způsob života si volí dobrovolně. V jejich případě důsledně vyžadujeme dodržování pravidel a norem platných pro všechny, i když je to sisyfovská práce a bez státní koncepce řešení tohoto problému jen těžko realizovaná. Většina problematických bezdomovců na Devítce není z Prahy 9, nebo z Prahy, ale trvale je odsud vykázat podle současné legislativy nelze,” končí Tomáš Holeček.

Sázka na integraci nemusí být populární před voliči a její výsledky se mohou projevit za období delší, než je jedno volební. Vyžaduje i dávku odvahy, protože nikdy nebude záležet jen na jediném člověku, ale v podstatě na všech, kteří se procesu začleňování musí z podstaty řešeného problému věnovat. O to cennější je snaha se s problematikou bezdomovectví poprat v duchu staré pravdy: Když dáte člověku rybu, nakrmíte ho pro tento den. Když ho naučíte ryby chytat, nasytíte ho na celý život.

*Text a foto Marie Kurkové (upraveno)*

## Z 2. Zastupitelstva Městské části Praha 9

Druhé Zastupitelstvo MČ Praha 9 se konalo 9. prosince 2014. Zastupitelé se kromě dalšího zabývali rozbořem hospodaření deváté městské části za prvních devět měsíce roku 2014, rozpočtovým provizoriem finančního hospodaření devítky v prvním čtvrtletí letošního roku, svěřením pozemků z vlastnictví hl. m. Prahy do správy Devítky apod.

Rozbor hospodaření Městské části Praha 9 za 1.-3. čtvrtletí 2014:

- příjmy celkem - 416 976,65 tis. Kč
- výdaje celkem - 308 288,57 tis. Kč
- výsledek hospodaření.- +108 688,08 tis. Kč

Celkové výdaje byly čerpány ve výši 52,53 % ročního objemu rozpočtu, v oblasti příjmů dosáhla městská část plnění výše 76,96 % ročního objemu rozpočtu.

Zprávu vzali zastupitelé na vědomí.

Rozpočtové provizorium finančního hospodaření Městské části Praha 9 v 1. čtvrtletí 2015:

Zastupitelé uložili Radě MČ Praha 9, aby ve finančních otázkách postupovala v souladu se schváleným usnesením o rozpočtovém provizoriu finančního hospodaření Městské části Praha 9 v 1. čtvrtletí 2015. Kromě jiného to znamená, že po dobu jeho trvání je možné čerpat běžné výdaje měsíčně ve výši maximálně 1/12 plánovaného rozpočtu na rok 2015.

Svěření pozemků z vlastnictví hl. m. Prahy do správy Devítky:

Zastupitelé souhlasili, aby z vlastnictví hlavního města Prahy byly do správy MČ Praha 9 svěřeny tyto pozemky:

- pozemky parc. č. 1121/55 v k.ú. Prosek a parc. č. 1908/9 v k.ú. Vysočany z vlastnictví hlavního města Prahy do správy MČ Praha 9
- část pozemku parc. č. 937 v k.ú. Vysočany oddělené geometrickým plánem a nově označené jako pozemek parc. č. 937/5 o výměře cca 120 m<sup>2</sup>

Zároveň uložili starostovi, aby předložil žádost o svěření pozemků na SVM MHMP.

Náhrada mzdy pro neuvolněného člena zastupitelstva:

Zastupitelé schválili Zásady pro poskytování náhrady mzdy nebo výdělků ušlého v souvislosti s výkonem funkce neuvolněného člena Zastupitelstva MČ Praha 9.

Paušální hodinová částka pro poskytnutí náhrady výdělků prokazatelně ušlého v souvislosti s výkonem funkce neuvolněného člena Zastupitelstva MČ Praha 9, který není v pracovním nebo jiném obdobném poměru, byla stanovena na 250 Kč.

Slib nového zastupitele:

Vzhledem k tomu, že se RNDr. Petr Pišoft, Ph.D. ze Sdružení KDU-ČSL, Strany zelených a nezávislých kandidátů vzdal mandátu Zastupitele MČ Praha 9, nahradil ho Ing. Mgr. Aleš Doležal.

## Výběrové řízení na pronájem obecních bytů

Městská část Praha 9 vyhlašuje výběrové řízení na pronájem obecních bytů za první smluvní nájemné, a to podle Zásad pro pronajímání bytů za smluvní nájemné za první měsíc nájemního vztahu bez služeb v domech ve vlastnictví hl. m. Prahy svěřených MČ Praha 9 formou výběrového řízení.

Tyto Zásady doznaly oproti minulým výběrovým řízením změnu a jejich znění bylo schváleno usnesením Rady MČ č. Us RMČ 207/14 ze dne 15. 4.2014. Znění



těchto Zásad je k dispozici na internetových stránkách MČ Praha 9 a na oddělení bytovém Odboru správy majetku Úřadu MČ Praha 9.

Důvodem ke změně Zásad byla skutečnost, že na jednání Zastupitelstva MČ Praha 9 konaném dne 11. 2. 2014 byl schválen prodej všech bytů MČ Praha 9 jejich oprávněným nájemcům a určeno pořadí jednotlivých skupin domů, tak jak budou nabízeny k prodeji v průběhu let 2015 až 2018. Vítěz výběrového řízení na pronájem bytu se tedy uzavřením nájemní smlouvy k bytu stane oprávněným nájemcem s právem koupit předmětnou bytovou jednotku za zvýhodněnou cenu v příslušném roce. Podle Zásad je tedy minimální výše smluvního nájmu za první měsíc nájemního vztahu u jednotlivých bytů stanovena individuálně podle stavu, velikosti bytu a dluhu na bytě váznoucím, roku prodeje příslušného bytu a ceny, za kterou bude prodán oprávněnému nájemci.

Starosta MČ Praha 9 vyhlásil výběrové řízení na pronájem bytů za smluvní nájemné za první měsíc nájemního vztahu bez služeb v domech ve vlastnictví hl.m. Prahy svěřených MČ Praha 9 dne 16. 1. 2015. Uzávěrka výběrového řízení je dne 16. 2. 2015 v 15 hodin. Otevírání obálek je stanoveno na 19. 2. 2015 v 9 hodin v budově Úřadu MČ Praha 9.

## Kontejnery občanského sdružení Diakonie Broumov

Od roku 2010 jsou v Praze 9 rozestavěny kontejnery občanského sdružení Diakonie Broumov, do nichž můžete dávat oblečení, lůžkoviny, látky, přikrývky, či obuv, nebo domácí potřeby, které již nepotřebujete.

Víte, kolik tun textilu do nich obyvatelé Devítky již dali? V roce 2010 to bylo 98,3 tuny, o rok později 106,5 tuny, v roce 2012 stoupl objem na 135,6 tuny, v roce 2013 dokonce na 172,4 tuny a loni do listopadu přibylo 107 tun. Celkem tedy lidé z Prahy 9 odevzdali 619,8 tuny textilu.

## Bez přestupu mezi Prahou (Vysočany) a Milovicemi také o víkendu

V neděli 14. prosince 2014 se měnily železniční jízdní řády v celé zemi, v rámci Pražské integrované dopravy zaznamená největší změnu trať Praha – Lysá nad Labem – Milovice. Začaly zde jezdit nové přímé vlaky o víkendu a další spoje přibyly v odpolední špičce pracovních dní.



Největší novinkou jsou víkendové přímé vlaky z Prahy do Milovic. Dosud museli lidé přestupovat v Lysé nad Labem ze CityElefantu na žlutou Regionovu, to už bude od neděle minulost. Sjednocujeme víkendový jízdní řád s jízdním řádem v pracovní dny, v praxi to znamená, že i o víkendu pojedou z Prahy až do Milovic každou hodinu přímý CityElefant.

Tím se zvýší i počet vlaků, které jezdí o víkendech z Prahy do Lysé nad Labem. Dosud jezdily jednou za hodinu, jejich interval se teď přidáním vlaků do Milovic zkrátí na 30 minut. Přímé víkendové spoje poslouží dobře i rodinám s dětmi, které hojně navštěvují milovický dětský park Mirakulum.

Další novinkou jsou nové odpolední vlaky z Prahy do Čelákovic v pracovní dny. V Čelákovicích i v Zelenči žije více a více lidí, kteří potřebují dojíždět do Prahy. Z Čelákovic jste vlakem v centru města za 28, ze Zelenče za 20 minut. Tak rychle to za normálního provozu žádným jiným dopravním prostředkem nejde stihnout.

ROPID

## Parkování

Obyvatelé Proseka i Vysočan si v dopisech stěžují na parkování aut patřících nerezidentům. Auta často stávají na chodnících, zabírají místo a nelze mezi nimi procházet. Tento problém si uvědomujeme i my, a proto se dlouhodobě snažíme o zavedení parkovacích zón v naší městské části, které by to vyřešily.

„Vytvoření zón placeného stání je jediným způsobem vymezení parkování. O začlenění do takového jednotného pražského systému dopravy v klidu se snažíme již dlouho,“ konstatuje radní pro dopravu a životní prostředí Prahy 9 Tomáš Holeček a pokračuje: „Parkovací zóny se nám – jak lze soudit z ohlasů rezidentů – osvědčily kolem O2 arény a Sparta arény Podvinný mlýn. Jejich vytvoření má přitom vliv nejen na dopravu v klidu, ale i v pohybu. Pokud bychom k nim nepřistoupili, budou u stanic MHD na devítce parkovat lidé, kteří do Prahy jezdí za prací.“

Skladbu zón placeného stání ve Vysočanech připravujeme tak, aby se kolem modré zóny vyčleněné pouze pro stání rezidentů nacházely zóny smíšené, kde mohou po omezenou dobu své vozidlo zaparkovat i návštěvníci Prahy 9. Nicméně konečné rozhodnutí o podobě parkovacích zón je na Magistrátu hl. m. Prahy a já jen doufám, že se nebude dramaticky lišit od našeho požadavku,“ říká Tomáš Holeček.

V zásadě platí, že smíšené zóny budou na hlavních třídách, jako je Sokolovská, Českomoravská, Kolbenova. V současné době může MČ Praha 9 zaparkovaná auta pouze kontrolovat, popřípadě prostřednictvím městských strážníků pokutovat. Tento systém ovšem není příliš účinný. Na vámi označená problémová místa upozornila Městskou policii, která přislíbila častější kontroly v těchto místech.

### A co na to Městská policie Prahy 9?

„Běžně dochází k porušování dopravních značek „Zákaz stání“, „Zákaz zastavení“, rovněž se parkuje na chodnících. Dochází i k nerespektování dopravního značení míst pro parkování rezidentů. Vámi uváděné ulice (s nejčastějšími případy) doplním o ulice Pešlova, Paříkova, bratří Dohalských, Na Břehu, Čihákova, Zbuzkova, Podnádražní, Špitálská, Zákostelní,“ uvádí k tomuto problému zástupce ředitele Městské policie Praha 9 Jaroslav Mráz.

„Všechny tyto lokality jsou pravidelně pracovníky Obvodního ředitelství Městské policie Praha 9 kontrolovány a zjištěné přestupky řešeny. Jde-li o počet vyřešených přestupků, jedná se o stovky případů měsíčně. Do Vysočan téměř pravidelně velíme jednu motorizovanou a jednu pěší hlídku (tj. 2+2 strážníci). V denní době, zejména pondělí až pátek, službu posilují kolegové okrskáři (4 strážníci ve Vysočanech a 3 strážníci na Jarově). Záměrem vedení ředitelství Městské policie Praha 9 je posílit počet strážníků pro výkon služby okrskové služebny Na Jarově. Naši pracovníci z této služebny „pokrývají“ službou území zejména Zeleného města, Podbalkání a nádraží Českých drah Praha Libeň.“

## Farmářské trhy na Proseku v novém



Farmářské trhy u Polikliniky Prosek připomínaly v posledních měsících spíše tržnici s oblečením, proto se jejich novým provozovatelem stala společnost Rebe consulting s.r.o., aby jim navrátila původní význam.

Od začátku letošního roku tu můžete koupit pekařské nebo uzenářské výrobky, od 1. března by se farmářské trhy na Proseku měly představit v plném nasazení, tedy chybět nebude ani zelenina, ovoce, v menší míře budou k dostání ručně vyráběné produkty ze dřeva, textilu...

Koncem února se na proseckých farmářských trzích koná nefalšovaná domácí zabijačka. Termín této masopustní akce pořádané ve spolupráci s MČ Praha 9 bude zveřejněn na letácích a webových stránkách [www.praha9.cz](http://www.praha9.cz).

Farmářské trhy jsou v zimních měsících otevřeny od pondělí do pátku od 8 do 15, popřípadě 17 hodin (podle počasí.)

## Praha 9 brání zeleň nedaleko vinice Máchalka

Zastupitelé MČ Praha 9 na svém březnovém zasedání zásadně nesouhlasili s návrhem na změnu Územního plánu hl. m. Prahy v rámci celoměstsky významných změn na pozemku č. parc. 1667/4 k.ú. Vysočany v Praze 9. Jedná se o 34 974 metrů čtverečných zelené plochy u vinice Máchalka, v územním plánu označeném jako pěstební plochy - sady, zahrady, vinice, kterou chtělo hl. m. Praha změnit na funkční plochu čistě obytnou určenou k výstavbě obytných domů.

Zabránit tomu, aby se na zeleném území nedaleko vinice Máchalka a Bobové dráhy začalo stavět, se snaží MČ Praha 9 už od roku 2007, kdy tyto plochy od restituentů koupili tři noví majitelé a od té doby iniciují změnu v územním plánu tak, aby zde mohli začít stavět.

„Noví majitelé kupovali tento pozemek s vědomím, že se jedná o pěstební plochy – sady, zahrady, vinice. Jediné, co zatím v bývalém sadu Máchalka udělali, bylo, že v roce 2007 vykáceli meruňkové stromy a dál se o nic nestarali, takže dnes tu najdete jen náletové dřeviny,“ konstatovala na jednání zastupitelstva Milada Hladíková, předsedkyně spolku Zelená Máchalka.

### Bezprecedentní postup magistrátu

Aby pražský magistrát mohl jednat o změnách v územním plánu, je třeba, aby s nimi nejdříve souhlasila příslušná městská část. Ta ovšem odmítla, aby zelená plocha na parcele č. 1667/4 ve Vysočanech byla zčásti změněna na čistě obytnou plochu a zčásti na městskou a krajinnou zeleň. Přesto Výbor pro územní rozvoj hl. m. Prahy přeřadil tento podnět z nedoporučených do doporučených změn k projednání a navíc ho mimořádně zařadil na jednání 26. června 2014, tedy do projednávání změn územního plánu 07, ačkoliv původně ho měl projednávat ve vlně 08, pokud by s tím Devítka souhlasila.

„O tomto bezprecedentním postupu informujeme vedení hl. m. Prahy a požadujeme vysvětlení po Výboru pro územní rozvoj a odboru stavebním a územního plánu hl. m. Prahy,“ uzavírají Tomáš Portlík a Marek Doležal.

## Připomínky MČ Praha 9 k rozšiřování nákladní železniční dopravy na jejím území podpořilo ministerstvo životního prostředí

Snahou Správy železniční dopravní cesty (SŽDC) je zvýšit kapacitu železniční trati mezi stanicemi Praha–Libeň a Praha–Malešice.

Podrobně jsme o tom informovali v březnovém vydání Devítky včetně námitek Městské části Praha 9 k tomuto záměru. Nyní stanovisko MČ Praha 9 podpořil také závěr zjišťovacího řízení Ministerstva životního prostředí ČR.

### Malá rekapitulace

SŽDC plánuje výstavbu nové dvoukolejné části trati s mimoúrovňovým křížením s železniční tratí Praha–Kolín. V železniční stanici Praha–Libeň by nová dvoukolejná trať navazovala na stávající nákladovou skupinu a před malešickým tunelem se napojila na stávající jednokolejnou trať Libeň–Malešice.

Stavba dvoukolejného mimoúrovňového křížení trati mezi Libní a Hrdlořezy nad kolejemi spojujícími Prahu a Kolín by měla být dlouhá 4,030 kilometru, z toho délka nové trati je 1,997 km. S jejím zahájením počítá SŽDC v letech 2019–2020. Předpokládané náklady na ni se pohybují kolem jedné miliardy korun.

S modernizací stávající železniční tratě Městská část Praha 9 souhlasí, s jejím rozšiřováním však nikoliv. Devítka už dávno není okrajovou částí Prahy a nákladní



doprava, ať už silniční, nebo železniční, do intravilánu města nepatří. Plánovaná modernizace by pomohla odhlučnit libeňské nákladové nádraží, po němž obyvatelé této části Prahy 9 volají.

Rozšiřování železnice by ale negativně ovlivnilo území kolem toku Rokytky, do jehož revitalizace a meandrů podél něho v hrdlořezské lokalitě v uplynulých letech hl. m. Praha investovalo nemalé prostředky, aby se ze zanedbané části stala rekreační a relaxační zóna. Proti plánované stavbě nové tratě se rozhodně staví také obyvatelé Hrdlořez. Již přidání třetí koleje na traťovém úseku Libeň–Běchovice zhoršilo kvalitu životního prostředí. Nyní Správa železniční dopravní cesty plánuje další zásah, který Hrdlořezům a části Vysočan přinese další zvýšení hluku, jenž se už dnes pohybuje na hranici norem.

#### **Stanovisko ministerstva pro životní prostředí**

konstalovalo, že plánovaná modernizace má významný vliv na životní prostředí, a proto je nutné, aby Správa železniční dopravní cesty dokumentaci k projektu dopracovala.

*V oblasti ochrany přírody a krajiny chybí např.:*

- Přírodovědný průzkum zaměřený na ohrožené druhy živočichů
- Dendrologický posudek s přesným zakreslením dřevin, které budou káceny
- Detaily k „dočasné konstrukci pro výstavbu nového mostního objektu“, která bude umístěna do Hořejšího rybníka.
- Podrobné vyhodnocení vlivu stavby, především nestandardně vysokého mostu, na krajinný ráz území přírodního parku Smetanka a okolí Hořejšího rybníka.

*V oblasti ochrany veřejného zdraví je to např.:*

- Hluková studie s nezávislým měřením hluku, která zohlední, že se zvýšením železniční tratě nad okolní krajinu dojde k většímu šíření hluku a zahrne hlukovou zátěž z železniční dopravy na koridoru Praha – Kolín – Česká Třebová.
- Hodnocení, zda jsou navrhovaná protihluková opatření dostatečná (zda navržené protihlukové clony výšky 2,5 m potřebným způsobem omezí úroveň nepříznivých účinků hluku), zda dojde rozšířením tratě k vyššímu zatížení rozřazovacího nádraží v Praze–Libni (zejména v noční době).

Z dubnového Zastupitelstva Městské části Praha 9

## **Z dubnového jednání zastupitelstva MČ Praha 9**

### **Složení slibu člena Zastupitelstva MČ Praha 9**

K 31. březnu 2015 podal MUDr. Jan Trnka, Ph.D. (Trojkoalice) svou rezignaci. Podle ustanovení § 94, odst. 2, zák. č. 131/2000 Sb. o hl. m. Praze zaujal uprázdněné místo náhradník - Jan Sládek. Ten na zasedání zastupitelstva složil zákonem stanovený slib a ujal se mandátu.

### **Komplexní rozbor hospodaření**

Zastupitelé bez výhrad schválili závěrečný účet Městské části Praha 9 za rok 2014 s těmito výsledky hospodaření:

- příjmy celkem 559 387,27 tis. Kč
- výdaje celkem 459 338,14 tis. Kč
- výsledek hospodaření + 100 049,13 tis. Kč
- aktiva = pasíva 3 746 536,11 tis. Kč

### **Lávka přes Rokytku a polyfunkční objekt v Litvínovské**

Zastupitelstvo hlavního města Prahy schválilo požadavky městských částí na ponechání nevyčerpaných účelových prostředků poskytnutých z rozpočtu hl. m. Prahy v roce 2014 k využití v roce 2015. MČ Praha 9 tak zůstalo 11 040 505,20 Kč na investiční akce - zřízení lávky pro pěší přes Rokytku (1 537,9 tis. Kč) a polyfunkční školský objekt při ZŠ Litvínovská 600 (9 502,6 tis. Kč).

### **Finance na park Srdce a park Balabenka**

Zastupitelstvo hl. m. Prahy schválilo poskytnutí účelových investičních a neinvestičních dotací - spolupodílů z EU a HMP v celkové výši 25 955 364,80 Kč na park Srdce (7 864,3 tis. Kč) a park Balabenka (18 091,0 tis. Kč). Oba projekty jsou schváleny v rámci Operačního programu Praha – Konkurenceschopnost.

**Inventarizace majetku**

V rozpočtové organizaci Městská část Praha 9, příspěvkových organizacích zřízených MČ Praha 9 a státním podniku Bytový podnik v Praze 9, s.p. v likvidaci, byla provedena inventarizace hmotného a nehmotného majetku za rok 2014.

Všechny organizace předaly doklady o inventarizaci za rok 2014 na předepsaných tiskopisech, v plném rozsahu a ve stanoveném termínu. U žádné z nich nebyly zjištěny žádné rozdíly mezi fyzickým a účetním stavem. Zastupitelé zprávu o inventarizaci schválili.

*Městská část Praha 9:*

Dlouhodobý majetek 3 840 645 tis. Kč, zásoby 657 tis. Kč, pohledávky 188 549 tis. Kč, závazky 212 263 tis. Kč

*Příspěvkové organizace:*

Dlouhodobý majetek 202 072 tis. Kč, zásoby 2 071 tis. Kč, pohledávky 199 539 tis. Kč, závazky 225 804 tis. Kč

**Rozdělení dotací**

Zastupitelstvo hlavního města Prahy svými usneseními schválilo dotace městským částem z finančních prostředků obdržенých jako odvod z loterií za 1. a 2. čtvrtletí roku 2014. Část obdržенých dotací musí MČ Praha 9 použít jako účelovou neinvestiční dotaci určenou pouze na podporu činnosti nestátních neziskových organizací působících na jejím území, které zajišťují dlouhodobě organizovanou sportovní výchovu mládeže. Žadatelé mohli své žádosti podávat do 27. 3. 2015. Žádosti do výše 50 000 Kč posuzovala Rada MČ Praha 9, návrhy dotací nad 50 000 Kč schvalovali zastupitelé Devítky na svém dubnovém zasedání.

**MS v ledním hokeji ve Vysočanech**

V O2 aréně ve Vysočanech se od 1. do 17. května konalo mistrovství světa IIHF v ledním hokeji. Proto bylo nutné přijmout změny v dopravním režimu v okolí arény, aby byla zajištěna ochrana míst pro rezidenty, průjezdnost MHD a bezpečnost šampionátu.

**Dopravní změny**

Do většiny ulic ve Vysočanech a Libni v okolí O2 arény je mimo povolení MČ Praha 9 vjezd zakázán. Konkrétně: Do ulice Ocelářská v úseku Kurta Konráda – K Moravině je umožněn vjezd pouze vozidlům s povolením pořadatele.

Do ulice K Moravině je umožněn vjezd pouze autobusům MHD a vozidlům centra následné péče. Ulice Českomoravská je ve směru na Černý Most průjezdná, ve směru k Balabence je provoz omezen pro dopravní obsluhu a řidiče, kteří mají povolení pořadatele.

Ulice Sokolovská zůstává průjezdná pro všechny bez omezení.

**Parkovací karty**

Do ulic kolem O2 arény, do nichž je vjezd zakázán, mohou lidé, kteří tu bydlí, ve dnech hokejových zápasů vjet jen s kartou opravňující k rezidenčnímu stání. Kdo parkovací kartu nemá, jako např. vlastníci garáží, parkovacích stání či řidiči, kteří parkují ve dvorech, může si do konce konání hokejového šampionátu na vysočanské radnici zajistit potvrzení umožňující vjezd do oblasti. Fyzické osoby o toto potvrzení požádají v přízemí v informačním centru v úředních hodinách pondělí až pátek, podnikatelé v kanceláři Odboru životního prostředí a dopravy č. 227 v pondělí a středu. Budete-li žádat o vydání potvrzení, které vás opravňuje k vjezdu, musíte prokázat vlastnictví nemovitosti nebo prokázat, že tu máte bydliště, a to nájemní nebo podnájemní smlouvou. Jedno oprávnění k vjezdu se přitom vydává na jedno vozidlo. Firma poté, co prokáže, že má v této oblasti sídlo či pobočku, dostane počet povolení podle počtu neveřejných parkovacích stání. Potvrzení přitom slouží pouze k vjezdu do oblasti, nikoliv k parkování na veřejné komunikaci. Vyzýváme obyvatele, kteří budou mít problém s parkováním z důvodu, že v dané lokalitě stojí auta neoznačená parkovací kartou, aby neváhali volat linku 156, případně oslovili nejbližší hlídku městské policie a dožadovali se odtahu z důvodu překážky na komunikaci!

**Městská hromadná doprava**

Ze stanice metra Českomoravská se ve dnech konání zápasů MS v ledním hokeji vystupuje pouze k O2 aréně (tedy z eskalátorů vyjíždějících z metra směrem doprava). Vstup do stanice Českomoravská je z opačné strany od ulice Drahohejlova.

Autobusové nádraží u stanice metra Českomoravská je zrušeno. Autobusy končí v ulici K Moravině, kam není možné vjíždět osobními vozy. Tramvaje v ulicích Sokolovská a Českomoravská projíždí bez omezení v obou směrech.

## Akce Městské část Praha 9 u příležitosti 70. výročí ukončení druhé světové války

**Vojenská technika II. světové války v modelech**

U příležitosti 70. výročí ukončení II. světové války pořádá městská část Praha 9 ve spolupráci s klubem plastikových modelářů Prosek Panthers v Galerii 9 do 14. května výstavu plastikových modelů dobové vojenské techniky většiny armád, které se tohoto konfliktu účastnily.

**Koncerty**

5. května v 18 hodin v kostele sv. Václava na Proseku varhanní koncert. Na varhany hraje Aleš Bárta, zpívá Luboš Skala. Program: A. Dvořák – Biblické písně, J. S. Bach, F. Schubert.

Mimořádný koncert je věnovaný 70. výročí konce 2. světové války.

Vstup volný. Pořádá ho MČ Praha 9 ve spolupráci s farností kostela sv. Václava na Proseku.

**Návštěva Lidic**

Zájezd pro seniory do Lidic uspořádala MČ Praha 9 dne 28. dubna.

Zájemci si prohlédli galerii, muzeum, památník a pietní území i růžový sad. Stálá expozice o lidické tragédii byla pod názvem A nevinní byli vinni... otevřena v roce 2006. Nabízí emotivní vstup do pohnuté historie, která postihla obec Lidice v době protektorátu Čechy a Morava. Obrazy starých časů, které ožívají na stěnách labyrintu minulosti, vycházejí z nejnovějších historických bádání. Přibližují druhou světovou válku i jednotlivé lidské osudy.

Zločin spáchaný na lidických dětech hluboce zasáhl akademickou sochařku prof. Marii Uchytlovou. V roce 1969 se rozhodla vytvořit bronzové sousoší lidických dětí, které mělo být zároveň vnímáno jako pomník dětským obětem války.

**Slavnostní pietní akty**

- Uctění památky padlých i obětí umučených v koncentračních táborech se konala u pomníku E. Kolbena, jehož součástí jsou pamětní desky připomínající oběti 2. světové války z řad zaměstnanců ČKD, na náměstí OSN v úterý 5. května 2015 od 15 hodin.
- Pietní akt u pamětní desky padlým zaměstnancům ČKD Lokomotivka ve 2. světové válce u O2 areny ve Vysočanech 5. května 2015.
- Dne 6. května ve 14 hodin se již tradičně sešli u Památníku 2. odboje v Praze 14, Mochovské ulici, představitelé městských částí Praha 14 a Praha 9.
- V předvečer Pražského povstání 4. května 2015 byly za přítomnosti místostarosty Prahy 9 Adama Vážanského a zástupce Českého svazu bojovníků za svobodu položeny věnečky na všechna pietní místa, která se nacházejí v regionu městské části Praha 9.

## Bitva o pivovar aneb Poslední výstřely války...

... v květnu roku 1945 v Praze připomněla Městská část Praha 9 mnoha akcemi. Kromě tradičního pokládání věnců u pomníků obětí II. světové války a koncertů, pořádá i výstavu modelů vojenské techniky v Galerii 9, nebo zorganizovala zájezd do lidického památníku. Největší akcí byla pak Bitva o pivovar, aneb setkání spojenců nad Rokytou, která potěšila všechny milovníky vojenské historie i recesisty.

„Druhá světová válka patřila k těm nejstrašnějším v dějinách lidstva, historikové



ji detailně zmapovali, a máme pocit, že trocha recese při jejím připomenutí neškodí," říká místostarosta Prahy 9 Adam Vážanský a pokračuje: „Ostatně pověstný český smysl pro humor neustával ani v době tak těžké, jako byla druhá světová válka. Ba spíš naopak, právě schopnost českého národa dělat si ze všeho legraci vlévala optimismus do žil v časech zdánlivě beznadějných. Proto i v době okupace a protektorátu se u nás vtipkovala na všechna témata, a to i přesto, že podobně jako za Rakouska-Uherska, hrozily takovýmto vtipáčkům postihy.“

### O čem to bylo?

Dne 2. února 1945 se v Jaltě sešli zástupci tří mocností, aby projednali uspořádání Evropy po válce. Za Sovětský svaz byl přítomen J. V. Stalin, za Spojené státy F. D. Roosevelt a za

Velkou Británii Winston Churchill se svým stále přítomným doutníkem. Před nimi ležela mapa Evropy. Při rozmluvě o demilitarizaci Německa a o jeho rozdělení



položil ministerský předseda Spojeného království ruku na mapu, aby prstem ukázal, kudy by podle jeho představ měla vést demarkační linie určující čáru doteku spojenců ze západu a z východu. Na mapu přitom odpadl z doutníku nepatrný lísteček popele...

Dohoda byla podepsána, do mapy byly zakresleny nové hranice Polska, oblasti, odkud budou vysídleni Němci a další podrobnosti. Mapa byla pečlivě zfotografována, aby

sloužila dále jako závazný dokument. Nikdo si nevšiml, že v Praze, na malém kousku Libně v místech Kolčavky leží plátek světloune šedého doutníkového popele.

Jak to bylo dál, jste se mohli dovědět 23. května 2015. Ukázka bitvy byla naplánována před pivovarem Kolčavka (Nad Kolčavkou 907/8, Praha 9) od 14 a od 17 hodin, od 10 do 18 hodin bylo možné si prohlédnout vojenské ležení s vybavením a technikou.

„Touto akcí chceme vzdát hold všem, kteří za druhé světové války bojovali proti fašismu a zaplatili za to nejvyšší cenu,“ pokračuje Adam Vážanský.

Připomněli jsme si všechny armády, včetně Čechů, kteří bojovali v britské armádě. A věříme, že bitva o pivovar nejen pobavila všechny přihlížející, ale především ukázala nesmyslnost války.“

Oslavy 70. výročí ukončení druhé světové války u nás skončily právě touto bitvou o pivovar. Pozdější datum jejího konání ovlivnilo Mistrovství světa v ledním hokeji, které se až do 17. května koná ve Vysočanech, a následující mezistátní utkání v ragby (ČR – Izrael) ve Sparta aréně Podvinný Mlýn.

A pokud by vás zajímalo, proč se bojovalo právě o malý libeňský pivovar, vězte, že důvod je prozaický: jeho majitelé dovolili, aby se boj odehrál v jeho zdech.

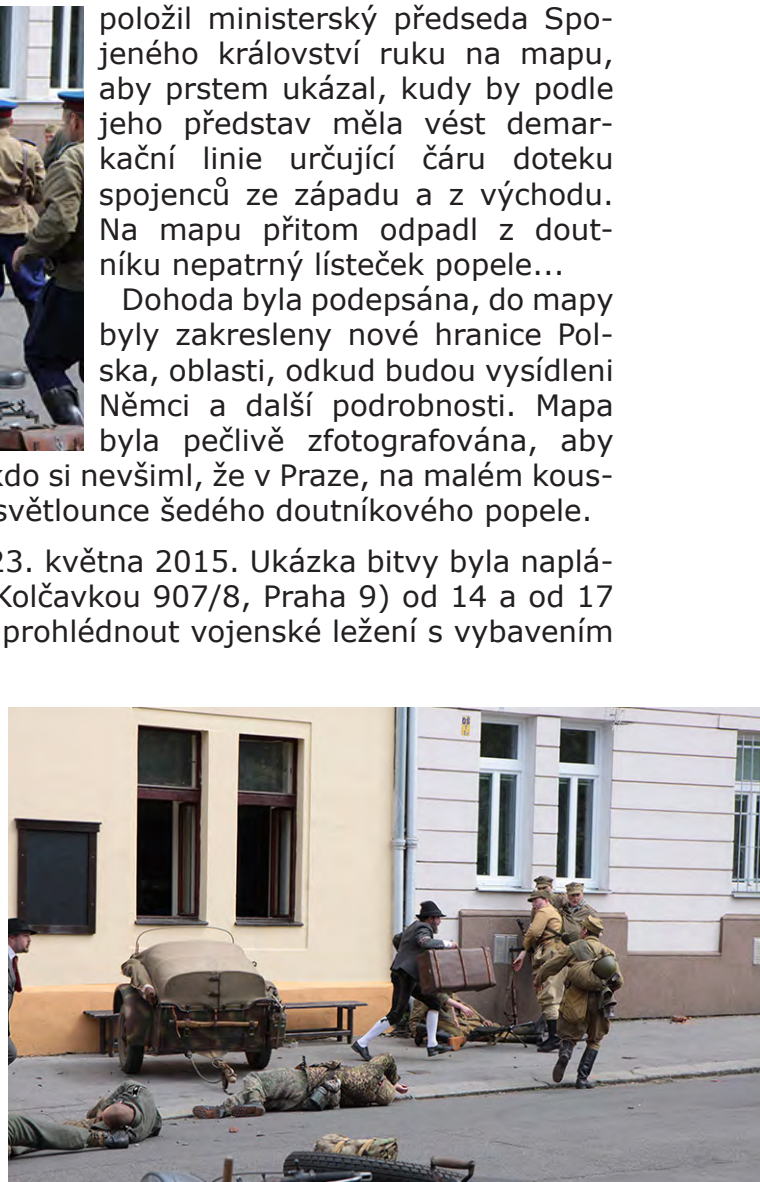

## Stan na Střížkově

Zelená plocha na Střížkově (vedle stanice metra Střížkov) sice láká k odpočinku a relaxaci, ale zabavit jste se museli sami a zajít si na kávu nebo něco dobrého na zub byl problém. Od května tu ale velký sezonní Stan nabízí příjemné prostředí nejen pro posezení s přáteli, ale i společenské nebo sportovní vyžití.

Pod záštitou starosty Prahy 9 Jana Jarolíma přišli s projektem „Stan“ provozovatelé restaurací Na Konci, Na Kopci a bistra Santinka.

Do konce září bude Stan nabízet nápoje a občerstvení a poskytne lidem všech věkových kategorií sportovní vyžití zdarma. Dopoledne provozovatelé zajišťují lekce crossfitu pod vedením Jana Vávry z Klubu KTSO Praha, či lekce jógy, k dispozici jsou pomůcky na pétanque a kriket. Zázemí tu našly také maminky s dětmi, pro které jsou připraveny trampolíny a další hrací pomůcky, jako výtvarné potřeby, stolní hry.

Gastronomická nabídka Stanu se zaměřuje na produkci lokálních výrobců. Pochutnáte si tu na prémiové kávě či na čerstvých a kvalitních pokrmech. Připravují je kuchaři, kteří se pravidelně účastní food festivalů jako Prague Food Festival, Food festival Ohrada...

## Devítka má nové podzemní kontejnery na tříděný odpad

Městská část Praha 9 nechala na jaře letošního roku s pomocí dotací EU vybudovat osm nových stanovišť podzemních kontejnerů na tříděný odpad – v ulicích Prouzova, Klíčovská, Pískovcová, Kytlická, Jablonecká-Šluknovská, Rumburská, Bohušovická- Bílinská a Veltruská.

„Celkem jich je už v naší městské části deset,“ konstatuje radní pro dopravu a životní prostředí Prahy 9 Tomáš Holeček. „První podzemní kontejnery na devítce se nám podařilo vybudovat před pizzerií vedle divadla Gong a v ulici Podvinný Mlýn. Abychom mohli kontejnery zapustit do země, potřebujeme pozemek ve vlastnictví MČ Praha 9, nebo hl. m. Prahy, na němž nedojde ke kolizi s inženýrskými sítěmi, což je obrovský problém, a nemalé finanční prostředky, protože cena stání se čtyřmi podzemními kontejnery se v průměru pohybuje kolem 1,5 milionu korun. To je také důvod, proč jsme se snažili získat peníze z fondů EU.“

O umístění podzemních kontejnerů jedná městská část s obyvateli domů, pro které budou určeny. Podle meto-

dických pokynů magistrátu je totiž nutné za každé stání podzemních kontejnerů s velkokapacitními nádobami odstranit dvě povrchová. A tady je potřeba citlivě zvážit docházkové vzdálenosti k nim v jednotlivých lokalitách.



Podzemní kontejnery u Divadla Gong

### Výhody podzemních nádob

Podzemní kontejnery jsou budovány s cílem zmodernizovat a zefektivnit třídění odpadů v hlavním městě Praze a také zajistit větší ochranu majetku obyvatel.

Vlastní kontejnery jsou schované pod zemí, vejde se do nich třikrát více odpadu než do běžných nádob, nedostanou se do nich nepovolané osoby, ani lehké odpady nelétají kolem kontejnerů. Zároveň jsou také na rozdíl od „nadměrných“ plastových nádob odolné vůči vzniku požáru (jsou tzv. samozhášecí).

### Jak používat podzemní kontejnery

Používání podzemních kontejnerů se ale oproti těm „nadměrným“ o dost liší. Je-li to vzhledem k tomu, že jsou vhozové otvory u podzemních kontejnerů o něco menší, veškeré větší



papírové a plastové obaly je potřeba rozřezat na menší kusy a následně vhadzovat – stejně jako ostatní tříděný odpad – jednotlivě nebo po menších množstvích. Jinak se vhozové otvory brzy ucpou a v okolí kontejnerů se bude tvořit nepořádek. Také je možné využít jiná stanoviště tříděného odpadu, příp. sběrné dvory.

## Setkání starostů na radnici MČ Praha 9

### Pražský magistrát zvýší městským částem příspěvek na obyvatele

V Praze 9 se sešli všichni zástupci městských částí Prahy 1 až 22 a jednali společně s primátorkou hl. m. Prahy Adrianou Krnáčovou a náměstkyní pro finance Evou Kislingerovou o nutnosti změn dotační politiky Prahy vůči městským částem.

Až do konce loňského roku neinvestiční dotace na jednoho obyvatele činily 2400 Kč. „Změnou metodiky výpočtu obyvatel v roce 2013 (podle níž klesl počet obyvatel Prahy 9) přišla naše městská část více než o 5 milionů Kč. Pro letošní rok sice tento příspěvek vzrostl na 2500 Kč, ale stále je to málo, a proto jsme iniciovali toto setkání za účasti zástupců všech městských částí,“ říká místostarosta Prahy 9 odpovědný za finance Tomáš Portlík: „Navíc dotační systém znevýhodňuje okrajové městské části, které sice získávají částku na jednoho obyvatele, ale zvýší-li se jejich počet, nejsou v tomto příspěvku zahrnuty investiční náklady na rozvoj infrastruktury. Pokud se tedy tento zastaralý a dnešní době neodpovídající systém nezmění, nemůžeme očekávat zvýšení příjmů z dotací hl. m. Prahy.“



Zleva: Tomáš Portlík, Adriana Krnáčová, Jan Jarolím a Eva Kislingerová

### Městské části jsou dlouhodobě podfinancované

„Chtěli bychom, aby systém dotací zásadně zohledňoval investice do infrastruktury (např. mateřských a základních škol) a následně náklady na jejich provoz. Nebo druhou cestou je zvýšení minimálního příspěvku na jednoho obyvatele. Na městské části je přenášena stále větší část agendy státu, ale finanční kompenzaci za to dostávají neúměrně nízkou,“ pokračuje Tomáš Portlík. „Musíme například zdarma přijímat děti do posledního ročníku mateřských škol, ale peníze nám na to nikdo nedá.“ Městské části tak tyto povinnosti zajišťují na úkor investic. Ročně přitom může jít až o 600 milionů korun.



Starostové MČ Praha 12, 11 a 10

o zajištění práce stavebních úřadů, vydávání občanských průkazů a cestovních pasů, řešení přestupků...

Starostové pražských městských částí proto požadují, aby vedení města zahájilo zásadní jednání s ministerstvem financí, protože není možné nadále financovat přenesené povinnosti státu z rozpočtu městských částí.

### Zvýšení příspěvku na obyvatele

Od roku 2009 do konce roku 2014 činil příspěvek na jednoho obyvatele 2400 Kč a teprve letos byl zvýšen na 2500 Kč.



„Minimální dokrytí se po pěti letech tedy zvýšilo pouze o 100 Kč na obyvatele. A pokud by se do minimálního příspěvku na jednoho obyvatele promítla také inflace, měly by jednotlivé městské části dostávat minimální příspěvek na obyvatele ve výši 2700 Kč, nikoliv pouhých letošních 2500 Kč,“ dodává Tomáš Portlík.

Dalším velkým problémem rozpočtu městských částí je skutečnost, že řada obyvatel zde trvale bydlí, ale hlášení jsou jinde...

Na setkání se starosty Prahy 1 až 22 přislíbily představitelky hl. m. Prahy zvýšení příspěvku na obyvatele, která by v dalších letech měla vzrůst na 2900 Kč.

## Starostové MČ Praha 1–22 jednali o financích i pražských stavebních předpisech

Už podruhé se v průběhu tří měsíců v pátek 28. srpna 2015 sešli na vysočanské radnici starostové městských částí Praha 1–22, aby jednali o nutnosti změn dotační politiky Prahy vůči městským částem a přijetí pražských stavebních standardů, které by respektovaly jejich připomínky. Stát na městské části přenáší povinnosti, ale nedává na ně peníze.

Už při prvním setkání starostové MČ Praha 1–22 poukazovali na to, že je třeba změnit zastaralý systém přerozdělování státních peněz a požadovali, aby hl. m. Praha zahájilo zásadní jednání s ministerstvem financí. Bohužel se nic nestalo. A protože nyní bude Praha předkládat návrh rozpočtu na příští rok, sešli se starostové znovu. Praha v přerozdělování státních peněz funguje jako kraj a rozděluje jednotlivým městským částem finance, jež dostane od státu. Ty z nich financují povinnosti, které jim stát přidělil. Jedná se například o zajištění práce stavebních úřadů, vydávání občanských průkazů a cestovních pasů, řešení přestupků... Starostové pražských městských částí proto požadují plnou úhradu výkonu státní správy, kterou provozují na svém území, protože není možné nadále financovat přenesené povinnosti státu z rozpočtu městských částí. Zároveň žádají o zvýšení příspěvku na obyvatele na 2900 Kč, a to od roku 2016. „Od letošního roku sice vzrostla neinvestiční dotace na jednoho obyvatele na 2500 Kč, ale stále je to málo,“ říká místostarosta Prahy 9 odpovědný za finance Tomáš Portlík a pokračuje: „Navíc dotační systém znevýhodňuje okrajové městské části, které sice získávají částku na jednoho obyvatele, ale zvýší-li se jejich počet, nejsou v tomto příspěvku zahrnuty investiční náklady na rozvoj infrastruktury. Přitom musíme vytvářet nová místa ve školách, protože naší povinností, kterou na městské části přenáší stát, je zdarma přijímat děti do posledního ročníku mateřských škol.“

Podobně musíme zajistit místa ve školách a následně náklady na jejich provoz.“ Městské části tak tyto povinnosti zajišťují na úkor investic.

### Pražské stavební předpisy

Starostové se také zabývali situací kolem pražských stavebních předpisů. Žádají magistrát, aby respektoval jejich návrhy z připomínkového a dohodovacího řízení, které proběhlo v létě 2015. Starostové se shodli na tom, že protinávrh primátorky Adriany Krnáčové (hnutí ANO) nezpracoval žádné jejich připomínky. Nerespektuje tak stávající situaci v Praze a problémy, s nimiž se musí Praha aktuálně vyrovnávat. „Protinávrh primátorky například nepřipustně zvyšuje zahušťování zástavby,“ připomíná místostarosta Prahy 9 Marek Doležal a dodává: „Neřeší ani problematiku parkování a vytváření nových parkovacích míst, což v současné době trápí značné množství obyvatel všech pražských městských částí.“

Starostové Prahy 1–22 na pátečním setkání ze svého středu rovněž zvolili pětičlennou skupinu pro koordinaci společného postupu městských částí Praha 23–57.



Marek Doležal (uprostřed)

## Výběrové řízení na pronájem obecních bytů

Starosta MČ Praha 9 vyhlásil výběrové řízení na pronájem bytů za smluvní nájemné za první měsíc nájemního vztahu bez služeb v domech ve vlastnictví hl. m. Prahy – svěřených MČ Praha 9 dne 22. května 2015. Uzávěrka výběrového řízení je 1. 7. 2015 v 16 hodin. Otevírání obálek je stanoveno na 10. 7. 2015 v 9 hodin v budově Úřadu MČ Praha 9.

Městská část Praha 9 vyhláší výběrové řízení na pronájem obecních bytů za první smluvní nájemné, a to podle Zásad pro pronajímání bytů za smluvní nájemné za první měsíc nájemního vztahu bez služeb v domech ve vlastnictví hl. m. Prahy - svěřených MČ Praha 9 formou výběrového řízení. Znění těchto Zásad je k dispozici na internetových stránkách MČ Praha 9 a samozřejmě na oddělení bytovém Odboru správy majetku Úřadu MČ Praha 9.

Na jednání Zastupitelstva MČ Praha 9 konaném dne 11. února 2014 byl schválen prodej všech bytů MČ Praha 9 jejich oprávněným nájemcům a určeno pořadí jednotlivých skupin domů, tak jak budou nabízeny k prodeji v průběhu let 2015 až 2018. Vítěz výběrového řízení na pronájem bytu se tedy úhradou prvního smluvního nájemného a uzavřením nájemní smlouvy k bytu stane oprávněným nájemcem s právem koupit předmětnou bytovou jednotku za stejnou zvýhodněnou cenu jako ostatní oprávnění nájemci v příslušném roce (úhrada prvního smluvního nájemného v žádném případě nemá vliv na jakékoli snížení zvýhodněné kupní ceny pro oprávněné nájemce). Podle „Zásad“ je minimální výše smluvního nájmu za první měsíc nájemního vztahu u jednotlivých bytů stanovena individuálně podle stavu, velikosti bytu a dluhu na bytě váznoucím, roku prodeje příslušného bytu a ceny, za kterou bude prodán oprávněnému nájemci.

## Z 5. Zastupitelstva Městské části Praha 9

Zastupitelé Městské části Praha 9 se sešli 23. června 2015.

### Dovolba člena návrhového výboru

Na ustavujícím zasedání Zastupitelstva Městské části Praha 9 v listopadu 2014 byl zvolen Návrhový výbor Zastupitelstva MČ Praha 9 jako stálý orgán pro volební období 2014-2018. Jeho členem byl mj. zvolen i MUDr. Jan Trnka, Ph.D. (Trojkoalice), který však k 31. březnu 2015 podal rezignaci. Proto byl na základě návrhu na dovolbu zvolen novým členem Ing. Mgr. Aleš Doležal (Trojkoalice).

### Hospodaření Prahy 9 za první čtvrtletí 2015

Městská část Praha 9 hospodařila v prvním čtvrtletí 2015 následovně:

- příjmy celkem: 87 290,70 tis. Kč
- výdaje celkem: 77 988,91 tis. Kč
- výsledek hospodaření: + 9301,79 tis. Kč

Celkové výdaje byly čerpány ve výši 18,44 % ročního objemu rozpočtu. V oblasti příjmů bylo dosaženo plnění ve výši 23,36 % ročního objemu rozpočtu.

### Zvýšení rozpočtu

Zastupitelstvo schválilo zvýšení rozpočtu Městské části Praha 9 na rok 2015 v oblasti příjmů o převod 100% podílu Městské části Praha 9 na celkové daňové povinnosti hl. m. Prahy na dani z příjmů právnických osob za zdaňovací období roku 2014 ve výši 61 699,5 tis. Kč s použitím na zvýšení objemu rezervy rozpočtu MČ Praha 9.

### Ocenění významných osobností

Zastupitelstvo schválilo udělení Čestného občanství Prof. Ing. Ivanu Wilhelmovi, CSc., dr. h. c. mult., udělení Ceny Městské části Praha 9 Jaroslavu Satoranskému, Eduardu Krütznerovi, Vladimíru Zedníkovi, Prof. MUDr. Bohuslavu Ošťádalovi, DrSc., Františkovi Grée (in memoriam). Cenu starosty Městské části Praha 9 získá Aleš Vejšický. Ocenění budou slavnostně předána 10. září 2015.

### Svěření pozemků na Střížkově do správy Devítky

Městská část Praha 9 dlouhodobě usiluje o svěření pozemků, resp. jejich podílů ve dvou lokalitách nad Střížkově. Konkrétně mezi ulicemi Teplická, Děčínská a Li-

berecká a mezi ulicemi Lovosická, Vysočanská a Liberecká vedle areálu Polikliniky Prosek, který již Praha 9 má svěřen. Část pozemků vlastní hlavní město Praha, část s hlavním městem spoluvlastní společnost ODIN Investment, a. s. Podíl činí 19/36.

Návrhem na svěření pozemků mezi ulicemi Teplická, Děčínská a Liberecká a mezi ulicemi Lovosická, Vysočanská a Liberecká v Praze 9 se Zastupitelstvo hl. m. Prahy zabývalo opakovaně, ale ani v květnu, ani v září loňského roku ho neschválilo. Proto Praha 9 zvolila jiný postup a omezila svou žádost jen na první skupinu pozemků. Právě na nich totiž chce společnost ODIN Investment stavět dvanáctipodlažní Bytový dům Litvínovská, ale MČ Praha 9 s tímto záměrem zásadně nesouhlasí. S tím, aby žádost byla podána jen na první skupinu pozemků, vyslovilo souhlas zastupitelstvo Devítky v září 2014.

Tato strategie byla úspěšná a Zastupitelstvo hl. m. Prahy schválilo svěření pozemků mezi ulicemi Teplická, Děčínská a Liberecká do správy MČ Praha 9. Devítka se tak stala účastníkem soudních řízení vedených se společností ODIN Investment a nadále se bude snažit výstavbě dvanáctipodlažního domu zabránit.

Druhá skupina pozemků vedle areálu Polikliniky Prosek je i nadále ve spoluvlastnictví Hlavního města Prahy a společnosti ODIN Investment a stále hrozí, že může dojít k odprodeji podílů na pozemcích patřících hlavnímu městu jejich spoluvlastníkovi. Tím by se možnosti městské části ovlivnit případnou výstavbu na těchto pozemcích dramaticky snížily. Proto Devítka znovu předkládá návrh na svěření některých podílů, a to podílů o velikosti 17/36 na pozemcích parc. č. 515/97, 515/98, 515/99 a 515/103, vše v katastrálním území Střížkov, z vlastnictví hlavního města Prahy do své správy. Nežádá již o pozemky, které jsou vymezeny v zakládací listině příspěvkové organizace Domov mládeže a školní jídelna v Lovosické 42 v Praze 9. K jejich svěření není ze strany Prahy dostatečná vůle a trvání na původním rozsahu žádosti by mohlo zhatit snahu Prahy 9 o kontrolu nad dalším rozvojem tohoto území.

#### **Záměr prodat pozemky v Hloubětíně a Vysočanech**

K prioritám MČ Praha 9 patří snaha získávat strategické pozemky ve stabilizovaných územích tak, aby nemohlo docházet k dalšímu zahušťování stávající zástavby. Ale naopak pozemky, kde neexistuje dlouhodobý záměr pro jejich využití, chce Devítka postupně prodávat.

Konkrétně se jedná o pozemky v Hloubětíně v oblasti tzv. Číny o celkové výměře 18 352 m<sup>2</sup> a pozemky ve Vysočanech v lokalitě na Krejčárku o výměře 8170 m<sup>2</sup>, a to minimálně za cenu obvyklou. Obě lokality jsou určeny pro komerční zástavbu, jejíž realizace není úkolem městské části.

Cena všech těchto pozemků dohromady převyšuje částku 50 milionů korun, proto je třeba záměr jejich prodeje nejdříve oznámit Hlavnímu městu Praze.

Finanční prostředky získané z prodeje těchto pozemků budou převedeny do fondu rezerv a rozvoje a alokovány pro odkup pozemků v zastavěném území, kde Městská část Praha 9 nechce, aby se stavělo. Např. se jedná o pozemky, které spoluvlastní společnost ODIN Investment a. s. a od dubna letošního roku byl jejich podíl svěřen MČ Praha 9. Dostatek peněz potřebuje Devítka také pro výkup pozemků k prodloužení Parku Přátelství na Proseku až ke stanici metra Střížkov. V neposlední řadě připravuje vysočanská radnice podmínky pro výkup pozemků v sídlištních celcích tak, aby minimalizovala rizika dalšího zahušťování zástavby.

## **Revitalizace parku Na Balabence pod drobnohledem**

Už několik týdnů probíhají práce na revitalizaci parku Na Balabence ve Vysočanech, které jsou financovány ze strukturálních fondů Evropské unie. Někteří obyvatelé této lokality však s úpravami nesouhlasí. Právě s nimi se 29. června 2015 sešli představitelé MČ Praha 9.

Kritici poukazují například na to, že místo zeleně vznikají zpevněné plochy, umělé povrchy, kácejí se vzrostlé stromy, lidé některé práce považují za nekvalitní nebo



zbytečné. Nechtějí velké množství laviček nebo vodní prvek, protože prý budou sloužit především bezdomovcům, či příliš herních prvků pro děti. Rovněž tvrdí, že neznají harmonogram úprav a práce se podle nich neúměrně vlečou.

Na všechny tyto připomínky reagoval radní Zdeněk Davídek, odpovědný za evropské fondy, ale i starosta Prahy 9 Jan Jarolím, místostarosta pro finance Tomáš Portlík a radní pro životní prostředí a dopravu Tomáš Holeček.

Celkově se revitalizuje veřejné prostranství o rozloze 9631 m<sup>2</sup>. Celý prostor parku je řešen jako bezbariérový a platí v něm zákaz vjezdu vozidel, protože se jedná o pěší zónu. Vjíždět budou moci pouze vozidla s povolením MČ Praha 9 a dopravní obsluha, např. odvoz odpadků. Šířky cest jsou řešeny tak, aby vyhovovaly pěším, ale i cyklistům. Tam, kde budou vjíždět auta dopravní obsluhy, jsou komunikace asfaltobetonové a jejich šířka musí odpovídat občasnému bezpečnému projetí vozidel. Při úpravách bylo vykáceno 40 stromů (jednalo se především o mladší stromy z náhradních výsadeb ve špatném zdravotním stavu) a k těm perspektivním, které byly ponechány, se vysazuje 58 nových stromů. Vykácené keře (246 m<sup>2</sup>) nahradila výsadba 50 kusů nových. Z původních 7136 m<sup>2</sup> trávníků bylo obnoveno 5666 m<sup>2</sup> a vzniklo 76 m<sup>2</sup> zcela nových trvalkových záhonů.

Místo 3463 m<sup>2</sup> staré dlažby, asfaltu a betonu bude mít park 2725 m<sup>2</sup> nové plochy ze stejných komponentů, 1861 m<sup>2</sup> mlatu, který umožňuje vsakování vody, a 407 m<sup>2</sup> pryže jako dopadovou plochu na dětském hřišti. Park odstiňuje nepříznivé vlivy dopravy na Sokolovské ulici a je koncipován jako místo pro setkávání lidí, relaxaci seniorů i mladých rodin s dětmi, čemuž odpovídá i pomyslné rozdělení parku respektující požadavky různých generací.

Za to, že obyvatelům v okolí parku na Balabence revitalizační práce značně ztížily důstojný přístup do jejich domovů, se radní Zdeněk Davídek omluvil s tím, že radnice, jakmile se o problémech dozvěděla, se snažila zjednat nápravu.

Pokud nyní půjde vše podle plánu, měly by hlavní práce skončit v druhé polovině července. Jejich dosavadní průběh kromě jiného zdržely havárie plynového potrubí a problémy s vedením telekomunikačních kabelů, které byly položeny jinde, než ukazovaly plány.

Věřme, že park Na Balabence bude brzy dokončen ke spokojenosti všech.

## Náměstíčko u Knoflíku bude měnit podobu

Jablonecká ulice na Proseku postupně mění svůj vzhled. Revitalizace by se mělo na podzim dočkat náměstíčko u Kulturního a mateřského centra Knoflík a restaurace Šatlava. Svou představu o tom, jak by tento prostor měl vypadat a čemu by měl sloužit, přišly říct čtyři desítky obyvatel Proseka na setkání se zástupci radnice 25. června 2015.

Základní studie navrhuje šedou betonovou dlažbu rozčlenit barevnými segmenty, trávníkové plochy doplnit soliterními stromky v nádobách. Zachována by byla vzrostlá tůje v centru náměstíčka. Samozřejmostí jsou lavičky, osvětlení a místa pro drobné aktivity. O tom, co všechno by tu obyvatelé především okolních domů ještě chtěli mít, se rozpoutala živá, konstruktivní debata. Přítomní se shodli na funkčním využití prostoru. Náměstíčko se díky Kulturnímu a mateřskému centru Knoflík, jež tu působí druhým rokem, stává komunitním místem, kam se lidi začínají rádi vracet. A v tomto duchu by se měl prostor v této části Jablonecké rozvíjet. Padaly proto návrhy např. na vytvoření stálých herních prvků jako skákacího panáka, labyrintu, instalaci „knihobudky“, odkud by si lidé půjčovali knihy, ale také je sem sami dávali, návrhy na doplnění zelených ploch o květinové a bylinkové zahrádky,



*Základní studie revitalizace náměstíčka*

o které se „Knoflíkáři“ starají, herních stolků k lavičkám, protože hry si lze v Knoflíku zapůjčit, vytvoření prostoru pro pétanque, posezení ve stínu. Zajímavým návrhem je zazelenit fasády popínavými rostlinami. Technicky, ale ani finančně však není možné vytvořit zelené střechy na zdejších objektech. Záhony na střechách musí mít určité parametry a těm zase musí odpovídat nosnost budov.

„Přínosné podněty rádi zohledníme v rozpočtu připravované revitalizace této části Jablonecké ulice a po dohodě s architektem začleníme do projektu,“ říká místostarosta Prahy 9 Tomáš Portlík. Zároveň odmítá, že radnice plánuje v těchto místech výstavbu podzemních garáží. „Všem se nikdy nezavděčíte, ale naši dlouhodobou snahou je investovat do změn, které obyvatelé Devítky přivítají a které jim zpříjemní život, proto také organizujeme podobná veřejná projednávání úprav jednotlivých lokalit,“ uzavírá Tomáš Portlík.

## Na Proseku vzniká park Srdce II

Na místě bývalé zahrádkářské kolonie na Proseku (vedle Prosek Pointu) vzniká park Srdce II. Navazuje na první část parku Srdce vybudovanou v roce 2010.

„Obě části parku spolu vytvoří jednotný celek a doplní zelené plochy parku Přátelství a zeď sousedícího hřbitova, zároveň přispějí ke zlepšení životního prostředí v této části Devítky a nabídnou prostor pro odpočinek místním obyvatelům,“ konstatuje radní Prahy 9 Zdeněk Davídek a pokračuje: „Celkové náklady na parkovou úpravu Srdce II činí zhruba 7 milionů korun. MČ Praha 9 finance získala z Operačního programu Praha-Konkurenceschopnost. Sama se na nich podílí 15 procenty z celkových nákladů.“ Práce na parkových úpravách, které v současné době probíhají, by měly být dokončeny do konce letních prázdnin.



Projekt parku Srdce II

### Co všechno tu bude?

Protože stávající park Srdce umožňuje aktivní využití volného času spíše občanům v produktivním věku a lidem s aktivním přístupem k životu, nové zelené plochy by měly být vstřícné především dětem a jejich rodičům. Proto je tu navrženo dětské hřiště pro děti do pěti let ve stylu hmyzího světa, jemuž by měly odpovídat i herní prvky (průlezký, houpačka, tichá pošta atd.). Nízké řady zeravů se stanou bludištěm stylizujícím chodbičky mravenců. Altán s lavičkami poskytne přístřeší při dešti nebo stín v létě. Kompozici vzrostlých cypřišů a zeravů a dalších vzrostlých, zdravých stromů, které zbyly z bývalé zahrádkářské kolonie, doplní nově vysázené stromy a trvalkové záhony. Realizací projektu dojde k úpravě veřejného prostranství o celkové rozloze 8068 metrů čtverečných.

## Cesta do Proseckých skal se začíná otevírat

Atraktivní, ale v současné době nepřístupnou a nevyužívanou lokalitou na Devítce jsou Prosecké skály. S přispěním dotace z evropských peněz budou unikátní technická památka Prosecké podzemí a přírodní památka Prosecké skály postupně zpřístupněny.

„O revitalizaci lokality a zpřístupnění Proseckého podzemí jsme z podnětu mnoha obyvatel Devítky dlouhodobě intenzivně usilovali. Iniciovali jsme vznik několika studií a geologických průzkumů a snažili se zajistit prostředky na obnovu této lokality ze strukturálních fondů EU,“ konstatuje místostarosta Prahy 9 Tomáš Portlík a dodává: „Úspěšní jsme byli až letos, kdy v červnu Zastupitelstvo hl. m. Prahy schválilo přidělení dotace na realizaci projektu Revitalizace naučné stezky Amerika v celkové výši 15 368 802 Kč, přičemž Praha 9 se bude na způsobilých výdajích



projektu podílet částkou 1 246 119 Kč. Skutečně zaplacená částka bude ale zhruba o 20 procent nižší s ohledem na výsledky výběrového řízení.“

Plánovaná revitalizace zahrnuje vybudování vyhlídkové terasy, úpravu vstupního prostoru, parkové, sadové a zahradnické úpravy. Projekt je důležitým prvkem širšího záměru městské části Praha 9 zpřístupnit veřejnosti přírodní a historické památky lokality – podzemní štoly Amerika I (odtud název projektu) a Močálka. „Naším cílem je přeměnit tuto nepřístupnou, zanedbanou a nevyužívanou lokalitu na kvalitní městský veřejný prostor, který nejen zlepší životní prostředí Prahy 9 a nabídne jejím obyvatelům místo pro odpočinek a relaxaci, ale zároveň bude sloužit širokému spektru návštěvníků,“ konstatuje Tomáš Portlík.



#### Co revitalizace zahrnuje

Konkrétně se jedná o celkovou obnovu v současnosti nepřístupné, nevyužívané a zanedbané plochy po bývalé zahrádkářské kolonii. Úprava bude zahrnovat:

- vybudování vyhlídkové terasy se zázemím
- úpravu vstupního prostoru zahrnující vybudování komunikací a zpevněných ploch, 12 parkovacích stání, nového chodníku, chodníkového přejezdu a nového přechodu pro chodce při ulici Na Vyhlídce
- vybudování nových přípojek technické infrastruktury (elektrina, voda, kanalizace)
- vybudování pěší vyhlídkové trasy po hraně Proseckých skal směrem k ulici Nad Kundratkou jako rozšíření stávající naučné stezky městské části (I. severozápadní vlastivědná stezka)
- parkové, sadové a zahradnické úpravy území.

Realizací projektu dojde k úpravě veřejného prostranství o celkové rozloze 9563 m<sup>2</sup>.

#### Co bude předcházet cestě do podzemí



„Naučná stezka Amerika přiblíží návštěvníkům přírodní památku Prosecké skály. Její vybudování je první etapou našeho záměru. Ve druhém kroku by stezka měla navázat na zpřístupnění Proseckého podzemí. Při něm počítáme s vybudováním šachty do podzemí,“ vysvětluje radní Prahy 9 Zdeněk Davídek. „Ve třetí etapě dojde k úpravám podzemních chodeb a k vytvoření prohlídkového okruhu včetně zajištění bezpečnosti návštěvníků.“

Definitivní podoba první etapy projektu by měla být známá do konce roku 2015.

#### Naučná stezka otevře cestu ze Střížkova k městským parkům

Věřme, že se revitalizovaná lokalita u Proseckých skal stane oblíbeným místem pro trávení volného času a setkávání obyvatel Prahy 9 a dalších obyvatel a návštěvníků Prahy. Je i odpovědí obyvatelům starého Střížkova na jejich otázku, co MČ Praha 9 udělá pro ně, když na jiných místech Devítky vznikají nové parky, jen ve vilkové zástavbě starého Střížkova, kolem ulic Tepické, Litoměřické, Habartické, Na Vyhlídce, Na Stáži k ničemu takovému nedochází. „Naučná stezka Amerika je také pro ně. Po ní se budou moci dostat do dalších parků a zelených prostor Devítky,“ říká Zdeněk Davídek a uzavírá: „Na Střížkově jsme v roce 2009 otevřeli park Václavka, který se především díky zdejší Společnosti za veselejší Střížkov stal místem setkávání obyvatel této části Praha 9. S budováním jiných parků na Střížkově nepočítáme vzhledem k tomu, že tu městská část nevlastní žádné pozemky.“



Naučná stezka Amerika se přiřadí k projektům úprav veřejného prostoru, které se městské části Praha 9 podařilo realizovat v posledních letech za přispění financí z Evropské unie. Mezi ně patří revitalizace parků Přátelství, Balabenka, Srdce, pěší zóna Jablonecká či Parter Starý Prosek.

## Devítka zvýšila bezpečnostní standardy v základních školách

Ještě jako předseda bezpečnostní komise jsem měl svou vizi dostat do každé základní školy v Praze 9 kyslíkový generátor O2 PACK, který slouží k záchraně lidského života v krizových situacích. Z vize se následně stal závazek či slib vůči všem občanům, který se podařilo 14. září letošního roku naplnit při předání posledních kusů kyslíkových generátorů na základních školách Litvínovská 500 a 600.



Mám z tohoto stavu upřímnou radost, protože tímto krokem jsou životy dětí, učitelů i návštěvníků škol u nás na Devítce zase o něco lépe chráněny. Vnímám však současnou situaci jako jeden z prvních kroků na ještě dlouhé cestě ve zvyšování bezpečnostních standardů základních a mateřských škol a veřejných budov vůbec, a to nejen v oblasti ochrany a záchraně lidského života.

### Jak kyslíkový generátor funguje?

Hypoxie (nedostatek kyslíku v organismu) vzniká při nedostatečném prokrvení např. po srdeční zástavě nebo po ucpání tepny, což má za následek, že do postižené oblasti nejde kyslík a živiny. Mozek je nejvíce náchylný na nedostatek kyslíku. Zhruba po 15 vteřinách dochází k bezvědomí, po 4 až 5 minutách k nevratnému poškození. Z výše uvedeného vyplývá, že kromě okamžitých nezbytných opatření k záchraně života (zajištění vhodné polohy postiženého, zprůchodnění dýchacích cest, protišoková terapie) musí dojít při poskytování první pomoci především k zajištění dostatečné oxygenace postiženého. To již ovšem vyžaduje specifické technické vybavení.

A právě takovým zařízením je kyslíkový generátor O2Pack. Jak vyplývá z posledních analýz, je značně zvýrazněna disproporce mezi spotřebou a přísunem kyslíku víceméně u všech pacientů náhlých případů. Tato disproporce může být zamezena pouze co možná nejrychlejší aplikací kyslíku na místě události. Aplikace kyslíku za kontinuálního monitorování dýchacích funkcí nezpůsobí žádné poškození zdraví pacienta s jakýmkoli onemocněním či poraněním. Kyslík tudíž nemá žádnou kontraindikaci v medicíně náhlých případů a může být použit ve veškerých situacích poruchy dýchání bez jakéhokoliv rizika osobami bez odborných znalostí a zkušeností. Dobře vím, že nastává mnoho situací, kdy jen inhalace kyslíku k přímé záchraně života nestačí. Jsem proto rád, že jsme s kolegou Zdeňkem Davidkem, radním zodpovědným a odbor školství a provoz škol, našli shodu na zvyšování bezpečnostních standardů v našich školních a předškolních zařízeních a budeme se dále společně zasazovat o rozšíření výbavy na základních a mateřských školách automatické defibrilátory (externí defibrilátory AED), které jsou stejně jako kyslíkové generátory určeny pro použití širokou laickou veřejností.

## Magistrátní „psí vyhláška“ je na spadnutí

Hlavní město Praha dalo jednotlivým městským částem k připomínkám návrh vyhlášky, která upravuje pravidla pro pohyb psů na veřejných prostranstvích v Praze

tím, že vymezuje území pro volné pobíhání psů a území s úplným zákazem vstupu psů. A co tomuto návrhu vyhlášky říkají zástupci politických subjektů v Zastupitelstvu MČ Praha 9?

#### **Tomáš Holeček, ODS**

Praha je téměř posledním městem v ČR, které zatím nemá vyhlášku upravující pravidla pro pohyb psů na veřejných prostranstvích. Musíme si přiznat, že psích exkrementů je na ulicích spousta, a z praxe je známo, že když je pes na vodítku, jeho majitel snadno zjistí, že vykonal svou potřebu, a může po něm uklidit. Často se stává, že majitelé po svých psech neuklízají, protože nevědí, kde pes zanechal svůj „podpis“. Proto jsme po této vyhlášce volali už několik let.

K jejímu návrhu máme několik připomínek. Vyplynuly i z veřejné diskuze na našem Facebooku Praha 9 – dobrá adresa poté, co jsme návrh magistrátní vyhlášky tady zveřejnili. Problematická je například vágní definice vodítka, kterým se pro účely této vyhlášky rozumí prostředek uzpůsobený k vedení psa. Ale co si pod ním představit? Stometrovou šňůru, vlasec...?

Vyhláška dále definuje území, kde se mohou psi volně pohybovat, ale chybí v něm pozemky Lesů hl. m. Prahy. Přitom na některých z nich by se psi mohli pohybovat bez vodítka. U nás na Devítce je to například oblast Krejcárku, tedy spojnice mezi Prahou 9 a Prahou 3, kde psi nemohou ohrožovat ani volně žijící zvířata jako srnky, protože tu – na rozdíl od jiných míst Prahy 9 – nejsou.

V Praze 9 je registrováno zhruba 2800 psů, ale skutečný počet odhadujeme až na 8000, protože je jejich majitelé přihlásí například u příbuzných na vesnici, kde je poplatek za psa nižší, nebo ho nepřihlásí vůbec. I v tomto směru bychom očekávali větší podporu v nové právní úpravě.

#### **Marek Doležal, TOP 09**

I když je vyhláška zapotřebí, je bohužel dost striktní. Vyznívá tak, že tam, kde nebude volné pobíhání psů předem definováno, měl by být pes na vodítku. Paradoxně je však třeba říci, že se pes na vodítku chová agresivněji než ve volnosti. Devítka má oproti mnohým jiným pražským městským částem tu výhodu, že má relativně dost psích hřišť – v Podviní, na Proseku, v Nových Vysočanech. A ve výstavbě dalších chceme pokračovat. Navíc připravujeme místa, kde by bylo volné pobíhání psů možné, ať je to v Nových Vysočanech, Vysočanech, Hrdlořezích, na Krocínce, Střížkově, Proseku. Nejedná se o oplocená místa, ale veřejný prostor, kde se mohou psi pohybovat bez vodítka. Problém je však v tom, že tyto pozemky musí být v majetku či správě MČ Praha 9, popř. hlavního města Prahy, které s tímto záměrem musí souhlasit.

Ale abychom jen nekritizovali, jednoznačně souhlasíme s tím, aby psi byli na vodítku v blízkosti dětských hřišť a pískovišť, sportovišť pro mládež i seniory, v parcích s pobytovými loukami, na nichž lidé relaxují, na cyklostezkách a v jejich blízkosti. Je věcí každé městské části, aby našla dostatek prostor, zvláště když nemá psí hřiště, aby tam psi mohli volně pobíhat.

A závěrem ještě poznámku: Vyhlášku o pohybu psů na veřejnosti připravil pražský magistrát, v jehož čele stojí i Trojkoalice, bez toho, aniž by ji předložil k připomínce veřejnosti. A paradoxně zatímco my v Praze 9 jsme s občany o návrhu vyhlášky skutečně diskutovali, členové Trojkoalice v Praze 9 nás kritizují, že jsme s lidmi o ní nejednali.

#### **Zdeněk Davídek, Hnutí pro Prahu**

Diskuze nad návrhem vyhlášky, která stanovuje pravidla pro pohyb psů na veřejných prostranstvích v Praze, by byla zbytečná, stejně jako vyhláška sama, kdyby všichni majitelé psů respektovali zásady slušného chování - po svých psech uklízeli a nedovolili, aby obtěžovali ostatní. Pořídím-li si zvíře, nesu za něho zodpovědnost a mám určité povinnosti. Stačí je jen dodržovat. Pak bychom nemuseli vše regulovat.

#### **Ing. Dana Balcarová, Trojkoalice**

Nesouhlasím s radikálním omezením volného pobíhání psů. Naopak uvítám větší tlak na bezohledné majitele psů, jejichž chlupáci na vás radostně skočí a poťapají vám nový kabát, hrozivě vám vrčí u nohou či nechají mazlavý pozdrav na chodníku. Je chybou, že na přípravě psí vyhlášky se nepodílí občané. Neochota politiků bavit se s obyvateli o důležitých záměrech a změnách v životě města mě stále více

zarází. Jedině diskuze s lidmi, kterých se chystané změny týkají, může přinést dobrá řešení. Proto usiluji o včasné zveřejňování záměrů radnice a jejich veřejné projednávání.

#### **Honza Sládek, Trojkoalice, Strana zelených**

Se psy ve městě jsou někdy potíže. A v Praze jich je registrovaných přes 100 tisíc. Nově navrhovaná městská vyhláška, kterou mohou nyní městské části připomínkovat, navrhuje držet psy na vodítkách. Proč vyhláška vzniká? Protože psi někdy neposlouchají a majitelé po nich často neuklízí. Omezení se tudíž nabízí jako jednoduché řešení. Ale také slušný populismus, nemyslíte? Místo složitého dialogu o tom, jak sdílet veřejný prostor a kde končí svoboda moje a začíná svoboda druhého, navrhuji vyřešit vše jedním zákazem. Ale ten dialog je tu přitom potřeba mnohem více než nějaká vyhláška.

#### **Zuzana Haberlová, Svobodní**

Radní hlavního města Prahy se rozhodli stanovit nová pravidla pro pohyb psů. V podstatě se jedná o to, že psy v Praze bude možné venčit pouze na vodítku. Upřímně, smysl i důvod této vyhlášky mi uniká.

„Držiteli psa se ukládá, aby zajistil, že pes neohrozí ani neomezí jinou osobu nebo zvířata ani nezpůsobí škodu. Pokud to držitel zvládne bez toho, aby pes měl náhubek, dodrží povinnost stanovenou vyhláškou,“ vysvětluje v jednom článku mluvčí magistrátu.

S první větou nemůžu než souhlasit, ovšem za touto větou by měla následovat tečka, nebo by měla pokračovat: „Pokud to držitel zvládne bez toho, aby pes měl náhubek nebo vodítko, dodrží povinnost stanovenou vyhláškou.“ Proč je na posouzení majitele, jestli má pes náhubek, ale o tom, zda je na vodítku, rozhoduje magistrát?

A důvod? Jsou snad volně pobíhající psi velkým problémem, který Praha musí řešit? Nemyslím si. Psa nemám, zato jsem matkou dvou dětí, takže bych možná měla mít z navrhované vyhlášky radost, protože už se nebudu muset bát volně pobíhajících psů skákajících do kočárku nebo toho, že by nějaký pes napadl mé pobíhající dítě. Jenže já jsem se za ty skoro tři roky s ničím takovým nesetkala. Naopak se mi několikrát stalo, že do kočárku nakukoval pes na vodítku, s jehož majitelem jsme se míjeli na úzkém chodníku. Častěji ale lidé psy drží nakrátko, případně přejdou na druhý chodník, aby k ničemu takovému nedošlo.

Městské části mají vymezit místa, kde by byl volný pohyb psů povolen – už teď jsou určena místa, kam psi bez vodítka nesmí, a já apeluji na radní Prahy 9, aby seznam těchto míst nerozšiřovali, pokud k tomu nebude konkrétní důvod.

#### **Miloslav Hanuš, ČSSD**

Vyhláška o stanovení pravidel pro pohyb psů na veřejných prostranstvích v Praze chybí už roky. Teď se živě diskutuje kolem jejího návrhu, s nímž přišlo zastupitelstvo hlavního města. Ať už bude vyhláška schválena tak, jak je navržena, nebo se změnami, či nebude schválena vůbec, není podle mě pro obyvatele Prahy 9 rozhodující.

Na Devítce máme k dispozici tři psí hřiště a vybudování dalších plánujeme. Radnice rovněž jedná o vytyčení dalších veřejných prostor, kde by se psi mohli volně pohybovat. Myslím, že tak vycházíme vstříc majitelům psů i těm, kteří žádné zvíře nemají.

## **Bytový dům Litvínovská se stavět nebude**

O počínání investora Odin Investment, který chtěl na Střížkově postavit výškový dům „Litvínovská“, aniž by vlastnil celý pozemek, jsme v posledních letech psali několikrát. Nyní se zdá, že kauza má svůj konec.

Mezi ulicemi Teplická, Děčinská a Liberecká chtěla společnost ODIN Investment stavět dvanáctipodlažní „Bytový dům Litvínovská“ na pozemku, z něhož vlastnila 19/36 a zbývajících 17/36 patřilo Hlavnímu městu Praha. Proti tomuto záměru byli obyvatelé této části Střížkova i vedení MČ Praha 9. Praha proto své spoluvlastnické podíly investorovi neprodala, ačkoliv původně se stavbou domu souhlasila.

Spor se nakonec dostal k soudu, protože společnost ODIN Investment opakovaně



žádala náhradu škody, která ji měla být způsobena postupem MČ Praha 9, když se snažila zabránit přeložení horkovodu a stavbě bytového domu, a postupem Hlavního města Prahy, které ji neumožnilo stavět, třebaže původně s výstavbou souhlasilo. Újmu za zmařenou investici vyčíslil investor částkou až 35 milionů korun.

Nelze předjímat rozhodnutí soudu, jehož výsledkem si nemohla být jista žádná ze stran soudní pře. Naštěstí několikaměsíční vyjednávání představitelů MČ Praha 9 se zástupci společnosti ODIN Investment přineslo výsledky v podobě kupní smlouvy, na jejímž základě Praha 9 odkoupí 19/36 pozemku na Střížkově od společnosti ODIN Investment za 19 500 000 korun s tím, že městská část zaplatí daň z nabytí nemovitých věcí. Zároveň Devítka uhradí společnosti ODIN Investment částku 2 100 992 korun a s konečnou platností tak zaniknou jakékoliv sporné záležitosti mezi oběma stranami, jako požadavek úhrady škody za zmařenou investici. Kupní smlouva měla být podepsána do konce října letošního roku. K zajištění financování těchto kroků je nutné rozpočtové opatření spočívající v převodu peněz z fondu rezerv. S tím zastupitelé na svém zářijovém zasedání souhlasili.

Jakmile bude mít městská část ve svěřené správě celý pozemek, na němž měla stát dvanáctipodlažní budova, bude hledat, jak ho využít tak, aby aktivity na něm negativně neovlivňovaly život obyvatel okolních bytových domů.

## Městská část Praha 9 už po šesté ocenila své občany a udělila čestné občanství

Povolením užívat městský znak stvrdil František Josef I. své rozhodnutí z 27. srpna 1902 povýšit obec Vysočany na město. Pro rodící se město Vysočany se tak 10. září 1903 stalo symbolickým vyjádřením jeho důstojnosti.

A abychom si tento pro městskou část Praha 9 významný okamžik připomínali, zvolilo zastupitelstvo „devítky“ 10. září jako den pro udílení cen občanům za zásluhy o městskou část.

Historicky první předávání cen městské části Prahy 9 a cen starosty městské části Praha 9 se uskutečnilo 10. září 2010 v obřadní síni vysočanské radnice. Také letos se tento slavnostní obřad konal 10. září.

### PŘEDSTAVUJEME LAUREÁTY

**Čestné občanství** bylo uděleno Prof. Ing. Ivanu Wilhelmovi, CSc., dr. honoris causa mult.

Prof. Ing. Ivan Wilhelm, CSc., se narodil 1. května 1942 v Trnavě. Je významným českým jaderným fyzikem. Vystudoval na Fakultě technické a jaderné fyziky ČVUT v Praze obor jaderná fyzika a posléze zde do roku 1967 vyučoval.

V tomto roce byl vyslán do zahraničí na studijní pobyt. Po svém návratu, koncem roku 1971, pracoval na Matematicko-fyzikální fakultě Univerzity Karlovy, avšak nebyla mu umožněna přímá účast na výuce. Věnoval se proto jen vědecké práci, a to zejména v rámci laboratoře van de Graaffova urychlovače iontů, kterou založil a po celá léta i vedl. Po společenských změnách v roce 1989 se ujal pedagogické práce. V roce 1994 se habilitoval a v roce 1999 byl jmenován profesorem pro obor fyzika. Byl prvním svobodně zvoleným předsedou Akademického senátu UK, v letech 2000 – 2006 byl rektorem UK a předsedou České konference rektorů. Za odbornou a organizační činnost mu byly uděleny dva čestné doktoráty a několik vysokých vyznamenání a cen od věhlasných evropských institucí. Z mnoha dalších společenských aktivit v evropských vědeckých společnostech a mezistátních orgánech by bylo obtížné zvolit jen jeden příklad, který by je všechny mohl ve stručném portrétu krátce reprezentovat. V roce 2003 byl navržen na kandidáta na prezidenta republiky.



Ministerstvem zahraničí mu byla udělena cena Gratia Agit za šíření dobrého jména ČR v cizině.

Od roku 2011 působil jako náměstek ministra školství, mládeže a tělovýchovy a připravoval reformu českého vysokého školství. V roce 2012 na funkci náměstka rezignoval. V současné době je členem sněmu AV ČR a stálým hostem Rady vlády pro výzkum a vývoj, působí ve vědecké radě Fakulty humanitních studií UK a externě vědecky spolupracuje s Ústavem částicové a jaderné fyziky Matematicko-fyzikální fakulty UK.

#### **Cena Městské části Praha 9 byla udělena Prof. MUDr. Bohuslavu Ošťádalovi, DrSc.**

Osobnost profesora Ošťádal je pro odbornou lékařskou veřejnost pojmem. Profesor MUDr. Bohuslav Ošťádal, DrSc., se narodil ve Zlíně 28. ledna 1940, vystudoval Fakultu dětského lékařství UK, po pěti letech se habilitoval na kandidáta věd v oboru fyziologie a patologie. Tomuto oboru se věnuje do dnešních dní. Po dvaceti letech praxe získal doktorát věd, v roce 1992 se stal profesorem normální a patologické fyziologie.

Od roku 1965 se zabývá výzkumem ochrany srdečního svalu před nedostatkem kyslíku způsobujícího infarkt myokardu a proměn citlivosti na toto onemocnění v průběhu života. Jako první na světě vydal vědeckou publikaci o fyziologické odlišnosti mužského a ženského srdce. Jako vědec působí ve Fyziologickém ústavu Akademie věd. Spolu se členy svého výzkumného týmu a také s mnoha zahraničními vědeckými autoritami vydal řadu publikací, v nichž zveřejnil výsledky své vědecko-výzkumné činnosti. Profesor Bohuslav Ošťádal byl členem mnoha domácích i vědeckých organizací a společností, v nichž často zastával a zastává vysoké funkce. Za svou výzkumnou práci získal celou řadu domácích i zahraničních ocenění.

#### **Cena Městské části Praha 9 byla udělena panu Eduardu Krůtznerovi**

Sportovec, významný ragbyový hráč a evropsky uznávaný trenér. Bývalý prezident České ragbyové unie a expert Fédération Internationale de Rugby Amateur



– Association Européenne de Rugby. Eduard Krůtzner se letos dožil 80 let, a přesto je dodnes komisařem a delegátem Rugby Europe, je přítomen na mezinárodních zápasech a podává o nich zprávy této organizaci.

Eduard Krůtzner hraje ragby od roku 1957, po celou svou hráčskou kariéru pilně trénoval a dospěl ke skvělé individuální technice. Brzy se dostal do skupiny A Praga Praha. Od roku 1959 do roku 1972 hrál v reprezentaci a osm let byl navíc jejím kapitánem. V roce 1969 Eduard Krůtzner dostudoval fakultu tělesné výchovy a sportu,

obor trenérství. Rok poté jej oslovil francouzský ragbyový klub Olympique Besancon, v němž působil dva roky, a úspěšně dovedl jeho tým do první divize.

Po návratu do vlasti trénoval klub Praga Praha a pod jeho vedením mužstvo „Pragovky“ získalo 11 titulů. Poté se stal trenérem ragbyové reprezentace. Pravidelně rovněž pořádal školení českých trenérů ragby a po určitou dobu přednášel na fakultě tělesné výchovy a sportu specializaci ragby. Jako expert mezinárodní ragbyové federace a člen její exekutivy školil trenéry a prováděl pro federaci analýzy trenérsko-metodické práce. Současný prezident ragbyové unie David Frydrych o něm řekl: „V ČR v současné době není významnější ragbyová osobnost než Eduard Krůtzner.“

#### **Cena Městské části Praha 9 byla udělena Ing. Františku Grée in memoriam**

Ing. Františka Grée mnozí pamatují jako zastupitele MČ Praha 9 v letech 1998-2006. Jako občan Hrdlořez se zabýval především problematikou této části „De-

vítky". V zastupitelstvu se mu tehdy podařilo prosadit řadu zásadních podnětů, které pro občany této lokality znamenaly významný posun k lepším životním podmínkám. Jednalo se například o budování a dokončení stavby inženýrských sítí, stavbu podchodu pod Mezitratovou ulicí, instalaci veřejného osvětlení, vytvoření příznivých podmínek pro drobnou výrobu a služby obyvatelům.

Celoživotní profesí byly pro Ing. Františka Grée syntetické hmoty. Působil ve vedoucích funkcích, skvěle se orientoval ve složité oblasti výroby a využití plastických hmot, zasadil se o rozvoj Lisovny nových hmot ve Vrbně pod Pradědem. Ve starších stanicích pražského metra se dodnes můžeme setkat se syntetickými prvky, na jejichž realizaci se aktivně podílel.

Ing. František Grée se ale do paměti lidí na „Devítce“ zapsal také jako výborový zpěvák, tanečník a horlivý zastávce folklórních tradic jeho rodného Slovácka. Po svém příchodu do Prahy se v roce 1973 spojil se Slováckým krúžkom, který tehdy působil v hlavním městě už více než tři čtvrtě století. Mnoho let byl jedním z nejnaktivnějších členů jeho výboru. Cenu MČ Praha 9 udělenou mu in memoriam převzala paní Miroslava Grée.

#### **Cena Městské části Praha 9 byla udělena Jaroslavu Satoranskému**

Tohoto herce není třeba zvlášť představovat. Zná ho každý, mnozí z nás dokonce i z dětství, z proslulého pohádkového seriálu Krkonošské pohádky, seriálu F. L. Věk, v poslední době jsme ho pak mohli obdivovat v Četnických humoreskách a Policii Modrava.

Jaroslav Satoranský vystudoval DAMU, nicméně divadlo hrál už od dětství s branickými ochotníky. Jeho domovskou scénou je mu už 49 let Divadlo na Vinohradech. Díky své moudré a přívětivé tváři ztvárňuje většinou kladné role. V divadle dostal řadu významných hereckých příležitostí, a to především v klasickém repertoáru (hrál například v představeních Macbeth, Král Lear, Maryša, Strakonický dudák, Legenda o lásce).

Po čtyřicet let žije na proseckém sídlišti a nedá na ně dopustit. Sídliště je pro něj domovem už od dob, kdy se s manželkou chodili dívat, jak na prosecké pláni postupně vyrůstají nové byty. Je na Proseku spokojený a sousedům, které potkává na ulici, bezděčně nabízí kus vlastního životního optimismu.



#### **Cena Městské části Praha 9 byla udělena Vladimíru Zedníkovi**

Dlouholetý zastupitel MČ Praha 9. Rodák z Libně. Do současné historie MČ Praha 9 se zapsal iniciováním stavby pomníku průmyslníka Emila Kolbena. Vystudoval vyšší průmyslovou školu na Smíchově a hned po jejím ukončení nastoupil do konstrukční kanceláře ČKD Lokomotivka a Moravině zůstal věrný celých 52 let, když nepočítáme dva roky strávené na vojně v letech 1951–1953. V letech 1961–1983 bylo Vladimíru Zedníkovi několikrát svěřeno vedení technicko-servisní skupiny, s níž opakovaně vyjížděl na několikaměsíční cesty do bývalého SSSR, potom do Indie a Iráku. Zasloužil se tím o dobré jméno českého strojírenství ve světě.

Jeho koníčkem je hra na křídlovku (v době vojenské služby hrál v posádkách na jihu Čech) a je také sportovcem tělem i duší. Do roku 1961 byl aktivním sportovcem, hrál kopanou ve druhé lize za Libeň a po sloučení se Spartou za B-mužstvo Sparty. Je členem Svazu českých filatelů, byl třikrát vyznamenán řádem I. stupně za vedení klubu.

Vladimír Zedník je i dnes členem Komise kultury a sportu Rady městské části Praha 9.





### **Cena starosty Městské části Praha 9 byla udělena Ing. Aleši Vejšickému**

Ing. Aleš Vejšický je bývalý závodní tenisový hráč. Na přelomu tisíciletí založil – ve spolupráci se Sokolem Vysočany – nový tenisový areál na bývalých volejbalových kurtech a zasloužil se také o vybudování hřiště pro malou kopanou s moderním umělým povrchem.

Největší zásluhou Ing. Aleše Vejšického je vznik tréninkového střediska mládeže ČOS Sokol Vysočany, jehož základem byl převod oddílu TJ Praga Praha do nově vzniklého sportovního areálu vysočanského Sokola v roce 2000. Od té doby TSM Sokol Vysočany pod vedením Ing. Aleše Vejšického reprezentuje TJ Sokol Vysočany v žákovských kategoriích, které jsou pořádány Českým tenisovým svazem. Společně se žactvem a rekreačními hráči dochází nyní do oddílu třicet členů jednoty, kteří se v posledních deseti letech pravidelně účastní mistrovství ČR s velmi dobrými výsledky. Ing. Aleš Vejšický je velmi aktivní. Pořádá řadu mládežnických turnajů pro tenisty z Prahy, Středočeského kraje i vzdálenějších míst. Těchto turnajů, které mají už nyní svou nespornou prestiž, se účastnily například současné fedcupové reprezentantky Karolína Plíšková či Denisa Allarová anebo úspěšná hráčka turnajů WTA Zarina Dijas z Kazachstánu.

### **Cena starosty Městské části Praha 9 byla udělena ragbistům Praga Vysočany**

Ragbyový klub Praga Vysočany se může pochlubit velkou tradicí i současnými úspěchy. První mezinárodní turnaj v ragby proběhl v roce 1946, kdy předchůdce klubu Pragy, pražský LTC, porazil v Praze výběr britské armády! V roce 1948 vyjeli naši ragbisté na první historické zahraniční turné do Rumunska, kde sehráli čtyři utkání a LTC v tento rok vyhrál svůj první mistrovský titul.

V roce 1951 se ragbisté zabydleli ve Vysočanech a od roku 1955 jsou na hřišti u Rokytky. Tehdy hráli pod názvem Spartak. Ragbisté Spartaku získali mnohá ocenění v Česku i ve světě.

V roce 1974 Jan Kudrna a Karel Hrníčko založili a podle francouzských not začali vést v TJ Praga unikátní mládežnickou školu ragby. Pragovka se stala prvotním týmem, který si na své konto připsal šňůru 39 vítězných utkání v řadě, když vyhrával od září 1981 do října 1983. Tento rekord žádný jiný tým nepřekonal! V roce 2002 se ragbisté TJ Praga stali popatnácté vítězi první ligy. Více titulů zatím žádný jiný ragbyový klub ještě nezískal. V současném ligovém týmu, který se stal v červnu 2015 mistrem ČR, hrají zkušení bývalí reprezentanti a vedle nich mladí nadějní hráči.

Všichni se svým podílem zasloužili o to, že vysočanský ragbyový klub je dnes na vrcholu.

## **Z jednání 6. Zastupitelstva MČ Praha 9**

Zastupitelé Městské části Praha 9 se sešli na svém jednání 22. září 2015.

### **Koupě pozemků pod budovou Střediska sociálních služeb Praha 9**

Zastupitelé schválili záměr, aby Devítka získala do svého vlastnictví pozemky v Harrachovské ulici na Střížkově, na nichž stojí budova Střediska sociálních služeb MČ Praha 9.

Budova čp. 422 se rozkládá na pozemcích, které jsou ve vlastnictví České republiky, nebo které Česká republika spoluvlastní se soukromými osobami. MČ Praha 9 dlouho usilovala o získání těchto pozemků do vlastnictví hl. m. Prahy s tím, že Praha by jí je svěřila do správy. Bezúplatný převod pozemků však Úřad pro zastupování státu ve věcech majetkových odmítl.

Rada MČ Praha 9 proto předložila návrh, aby zastupitelé schválili koupi těchto pozemků za kupní cenu v místě a čase obvyklou, kterou určí znalecký posudek. Chce totiž sjednotit majetkoprávní vztahy mezi budovou a pozemky pod ní a v jejím okolí.

### **Prodej pozemků ve Vysočanech**

Zastupitelé souhlasili se záměrem prodat pozemky ve Vysočanech o celkové výměře 11 584 m<sup>2</sup>, pro něž nemá MČ Praha 9 v současné době využití, ale musí se

o ně starat. Jedná se o pozemky, na kterých v minulosti stály tzv. tesco-budovy. Jednalo se o dočasné stavby, jejichž vlastníci si pozemky pronajali, a objekty sloužily jako ubytovny. Čtyři z pěti staveb již byly exekučně odstraněny, ubytovna společnosti Staroreal, spol. s.r.o. je sice stále v provozu, ale i ji stihne stejný osud.

Podle územního plánu tvoří tyto pozemky zčásti izolační zeleň, kde není možné stavět (4018 m<sup>2</sup>), nebo vybraná komunikační síť (1410 m<sup>2</sup>), která je vyčleněna pro veřejně prospěšnou stavbu vnitřního okruhu Prahy a přeložky ulice Novovysočanské. Do čistě obytného území patří jen 6 m<sup>2</sup>. Největší plocha o výměře 9253 m<sup>2</sup> je označena jako všeobecně smíšené území. Je tedy vhodná pro bydlení i komerční využití. K prodeji však nejsou určeny pozemky, na nichž je parkoviště (zůstane zachováno) a které patří k ochrannému pásmu krytu CO pod parkovištěm.

#### **V Hloubětíně začne stavět YIT Stavo s.r.o.**

Zastupitelé revokovali své usnesení z červnového zasedání, kterým schválili prodej pozemků v Hloubětíně. Z celkově nabízených pozemků vyčlenili 1931 m<sup>2</sup> a nově schválili prodej pozemků o výměře 16 750 m<sup>2</sup>. Proč?

V Hloubětíně na svých pozemcích začíná realizovat projekt Rokytka Park společnost YIT Stavo s.r.o. Na předmětném pozemku ale bude stavět komunikaci spojující budoucí Rokytka Park a ulici Kolbenovu, a to včetně veřejného osvětlení, dopravního značení, vodovodu a plynovodu, aby ji následně prodala hlavnímu městu Praze. O tomto záměru stavět na jí svěřeném pozemku ale MČ Praha 9 nevěděla, proto pozemek začlenila do „balíčku“ k prodeji.

#### **Hospodaření městské části za první pololetí 2015**

Ve schváleném rozpočtu pro rok 2015 byly příjmy stanoveny na 371 318 tisíc korun, rozpočet příjmů byl upraven na 491 237 100 korun, skutečnost za první pololetí letošního roku dosáhla 41 % rozpočtu.

Výdaje pro rok 2015 byly v rozpočtu schváleny ve výši 420 579 600 korun, rozpočet výdajů byl upraven na 549 852 400 korun, a to u běžných výdajů na 359 648 800 korun a kapitálových výdajů na 190 203 600 korun. Běžné výdaje byly v prvním pololetí čerpány ve výši 41 % rozpočtu a kapitálové ve výši 18 % rozpočtu.

Do schváleného rozpočtu zapojené finanční prostředky z příjmů minulých let ve výši více než 49 milionů korun na krytí rozdílu mezi příjmy a výdaji byly upraveny na 58 milionů korun. V hospodaření za první pololetí letošního roku skutečné příjmy převyšují realizované výdaje o více než 21 milionů korun.

Zastupitelé rozbor hospodaření za první pololetí 2015 schválili, stejně jako zvýšení rozpočtu MČ Praha 9 o účelové investiční a neinvestiční dotace v rámci OPPK v celkové výši 15 368 800 korun na projekt Revitalizace naučné stezky Amerika.

## **Brownfieldy v Praze 9 pomalu ožívají, první tu jsou umělci a sportovci**

Jedete-li Kolbenovou ulicí, máte pocit, že se tady zastavil čas. Za zdí, která dříve striktně oddělovala výrobní prostory od okolního světa, vykukují omšelé tovární haly sem tam vyzdobené reklamními plakáty či firemními cedulemi. Jenže to je jen první letmý pohled. Kolem Kolbenovy ulice, zvláště v hloubětínské části, se už začíná rodit nové město.

„Přejeme si, aby to bylo nové město se vším všudy, a již řadu let usilujeme o to, aby tu jednotlivé projekty investorů nevznikaly nahodile, ale aby postupně skutečně spolu vytvořily městskou čtvrť, v níž lidé budou moci žít, pracovat, najdou tu všechno, co potřebují – od obchodů a služeb, přes školství a zdravotnictví po místa ke sportování, zábavě a oddechu,“ konstatuje místostarosta Prahy 9 odpovědný za výstavbu a územní plánování Marek Doležal. „Je to však složitý úkol, který představuje běh na dlouhou trať.“

Brownfieldy, tedy území po bývalých továrnách ve Vysočanech a Hloubětíně, by se mohly proměnit v město s 35 až 40 tisíci obyvateli. To už představuje malou pražskou čtvrť. Není snad krásnějšího úkolu pro projektanta, než aby také své město na „zelené louce“ navrhl. Problémem je, že pozemky v brownfieldech vlastní několik investorů a každý z nich má své vize, plány, projekty... Začlenit je

do jednoho životaschopného organismu, jakým město je, není snadné zvláště, když pravomoci radnic jsou v tomto směru velmi omezené. Před lety se Praha 9 snažila dát investory dohromady, aby se mezi sebou domluvili. Byla to však slepá ulička, která nikam nevedla.

„Nyní už několik let s jednotlivými investory o jejich plánech jednáme sami. K projektům se vyjadřuje Komise pro územní rozvoj a výstavbu, Rada MČ Praha 9, konzultujeme je s Institutem plánování a rozvoje Prahy, a společně se snažíme najít oboustranně přijatelný konsensus,“ vypočítává Marek Doležal.

Dobrym příkladem tohoto, že vzájemná komunikace přináší výsledky, je přeměna areálu bývalé firmy Odkolek. Investor po mnoha jednáních a konzultacích několikrát změnil studii, aby nakonec vznikl městotvorný prvek s vlastním jádrem v dané lokalitě.

### Co říká územní plán

Výstavba v brownfieldech také musí respektovat územní plán. V něm jsou některá území označena jako VN – nerušící výroby a služby. To znamená, že území slouží pro umístění zařízení služeb a výroby všeho druhu, včetně skladů a skladovacích ploch, které nesmí svými vlivy narušovat provoz a užívání staveb a zařízení v okolí a zhoršovat životní prostředí nad přípustnou míru. Jiné části brownfieldů jsou už vedeny jako SV – všeobecně smíšené, tedy území sloužící pro umístění polyfunkčních staveb nebo kombinaci monofunkčních staveb pro bydlení, obchod, administrativu, kulturu, veřejné vybavení, sport a služby všeho druhu, kde žádná z funkcí nepřesáhne 60 % celkové kapacity území vymezeného danou funkcí. Zkrátka i přizpůsobit danou lokalitu přímo územnímu plánu bývá složité.

### Město se už rodí

I když to ještě není vidět, ve východní části kolem Kolbenovy ulice se už začíná stavět. Bytové domy, výškové domy, viladomy a obchodní prostory, nová infrastruktura, zeleň, sportoviště, kulturní centra... to všechno najdete v projektech investorů, jako je YIT Stavo, Codeco, AFI Europe Czech Republic...

Například YIT Stavo má již na stavbu bytových jednotek vydané územní rozhodnutí a první etapu se 140 bytovými jednotkami a kultivací okolního prostředí by měla být dokončena v roce 2017. Další etapy budou navazovat a celá čtvrť by měla být dokončena nejpozději v roce 2023. S tím by měla souviset i renovace tramvajové zastávky Vozovna Hloubětín.



*Suomi Hloubětín - vizualizace - nadhledová perspektiva*

## Jedenáct rodinných domů místo garáží

Na veřejném setkání s občany 28. července 2015 v ulici Pod Krocínkou informovali představitelé Městské části Praha 9, že v souvislosti s dokončením urbanizace Krocínky zamýšlí rozdělit pozemek po bývalých garážích na malé stavební parcely.

Vyklizený pozemek po bývalých garážích chce Městská část Praha 9 prodat. Jedná se o místo, které územní plán označuje za čistě obytné území, takže je možné zde stavět i bytové domy. Záměrem radnice je rozdělit celý pozemek na malé stavební parcely a každou z nich prodat za nejvyšší možnou cenu, aby tak zabránila opětovnému stmelení parcel do jedné a stavbě jednoho velkého komplexu budov.

„Jak jsme slíbili na veřejném setkání s občany, předkládáme návrhy, jak pozemek po bývalých garážích využít. Vzniknout by zde mohlo např. jedenáct rodinných domů, které by svým charakterem odpovídaly charakteru Krocínky,“ konstatuje místostarosta Prahy 9 odpovědný za územní rozvoj a výstavbu Marek Doležal.



## Událost roku 2015

### Mistrovství světa v ledním hokeji v O2 aréně

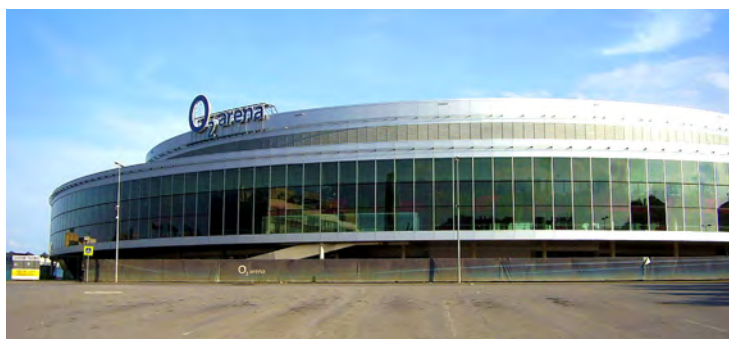

Nejvýznamnější událostí v naší Městské části Praha 9 bylo dozajista konání 79. mistrovství světa v ledním hokeji v libeňské O2 aréně v prvních sedmnácti májových dnech. Obyvatelé v okolí arény se museli poněkud uskrovnit na úkor obvyklého pohodlí – do vymezených zón směli například vjíždět pouze

rezidenti, což bylo pečlivě kontrolováno městskou i státní policií, ostatní doprava nebyla povolena, autobusové nádraží v Ocelářské ulici bylo po dobu mistrovství přesunuto do ulice K Moravině apod. Přestože zákazy vjezdu byly striktní a policie nekompromisní, nezdálo se, že by si na dočasně změněný režim někdo stěžoval. Všichni zřejmě pochopili, že jde o skutečný vrcholný sportovní svátek, který tu byl naposled před jedenácti lety.

V O2 aréně se hrálo dvacet osm zápasů skupiny A, které navštívilo dohromady 409 401 diváků. (Skupina A: Švédsko, Kanada, Česko, Švýcarsko, Lotyšsko, Francie, Německo, Rakousko.) V ostravské ČEZ aréně, kde se hrály zápasy skupiny B, byla návštěvnost 332 289 diváků. (Skupina B: Finsko, Rusko, USA, Slovensko, norskó, Bělorusko, Slovinsko, Dánsko.) MS v hokeji v Praze a Ostravě navštívilo na 64 zápasech 741 690 diváků, což je historicky největší návštěva na mistrovství světa v hokeji. Toto mistrovství také překonalo rekord v průměrné návštěvnosti na zápas, který činí 11 589 diváků.

Zlato z mistrovství si odvezla Kanada, stříbro Rusko, bronz USA. Česko obsadilo čtvrté místo v konečném pořadí.

Ceny vstupenek na jeden zápas základní skupiny se pohybovaly od 190 Kč na méně atraktivní jednotlivé zápasy až do 1 690 Kč. Čtvrtfinálové zápasy bylo možné zakoupit v cenách od 2 390 až 2 990 korun českých. Vstupenky na semifinále v pražské O2 aréně byly v hodnotě 4 690 Kč a 5 790 Kč, ceny vstupenek na zápas o 3. místo byly 4 290 Kč a 5 390 Kč. Vstupenka na finálový zápas pak vyšla na 7 190 Kč resp. 8 990 Kč.

Náklady na pořádání vrcholného hokejového turnaje činily přibližně 600 milionů. Příjmy z prodeje vstupenek, marketingu, podpory z veřejných zdrojů a části cateringu překročily miliardu korun. Právě částka za lístky je nejvýraznější položkou. Zisk ze šampionátu Českého svazu ledního hokeje (ČSLH) podle předběžných neauditovaných údajů dosáhl 450 milionů korun před zdaněním.



2015

ICE HOCKEY  
WORLD  
CHAMPIONSHIP  
CZECH REPUBLIC  
Prague - Ostrava



# Rozbor hospodaření za rok 2015

## I. Plnění rozpočtu za rok 2015

### Bilance příjmů a výdajů rozpočtu za rok 2015

Ve schváleném rozpočtu pro rok 2015 byly příjmy stanoveny ve výši 371.318,00 tis. Kč, rozpočet příjmů byl upraven na 536,273,20 tis. Kč, skutečnost za rok 2015 dosáhla výše 524.181,33 tis. Kč, tj. 97,75 % rozpočtu.

Výdaje pro rok 2015 byly schváleny v rozpočtu ve výši 420.579,60 tis. Kč, z toho běžné výdaje 294.474,60 tis. Kč a kapitálové výdaje 126.105,00 tis. Kč. Rozpočet výdajů byl upraven na 616.950,90 tis. Kč, a to u běžných výdajů na výši 358.582,10 tis. Kč a u kapitálových výdajů na 258.368,80 tis. Kč.

Plnění výdajů za rok 2015 je ve výši 484.123,33 tis. Kč, tj. 78,47 % rozpočtu, z toho běžné výdaje činí 306.145,69 tis. Kč, tj. 85,38 % rozpočtu, kapitálové výdaje byly čerpány ve výši 177.977,64 tis. Kč, tj. 68,89 % rozpočtu.

Do schváleného rozpočtu bylo zapojeno financování ve výši 49.261,60 tis. Kč, rozpočtovými opatřeními bylo upraveno na konečnou výši 80.677,70 tis. Kč.

V hospodaření za rok 2015 převyšují skutečné příjmy o 40.058,00 tis. Kč realizované výdaje.

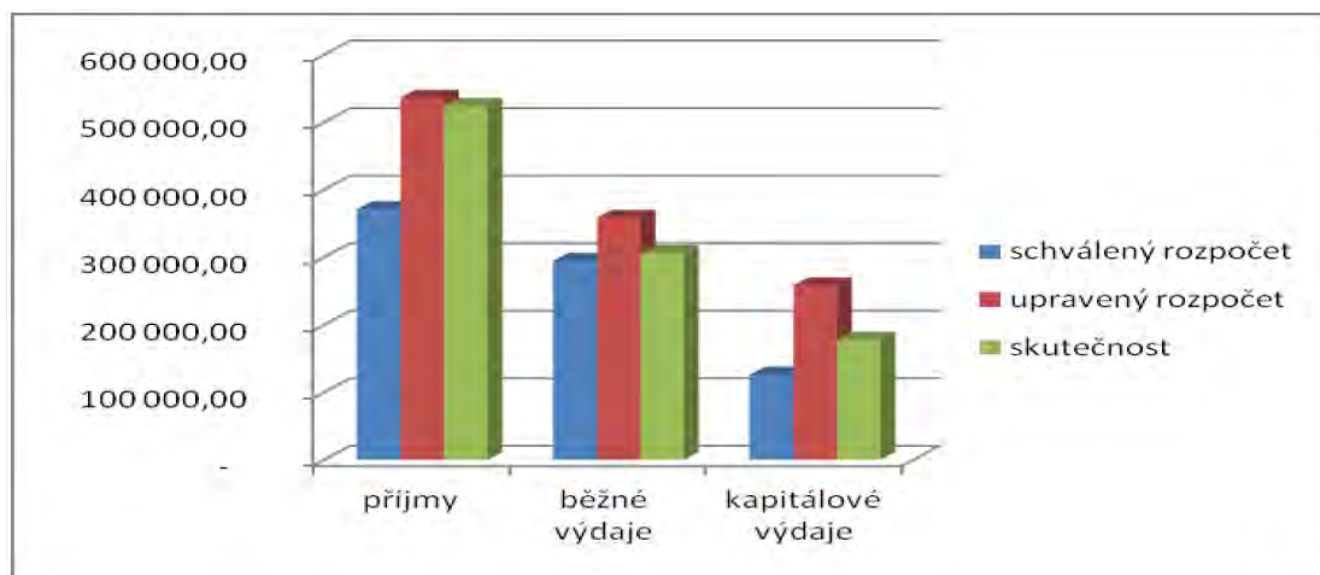

## Rozpočtové příjmy

v tis. Kč

| TEXT   | Schválený rozpočet | Upravený rozpočet | Výsledek od poč.roku | % plnění k RU | rozdíl k RU |           |
|--|--------------------|-------------------|----------------------|---------------|-------------|-----------|
|  |                    |                   |                      |               | v %         | v tis. Kč |
| 134x Místní popl.z vybr.činností a služeb      | 11 450,00          | 11 450,00         | 14 400,66            | 125,77        | 25,77       | 2 950,66  |
| 136x Správní poplatky                          | 6 770,00           | 6 770,00          | 7 637,55             | 112,81        | 12,81       | 867,56    |
| 151x Daně z majetku                            | 36 800,00          | 36 800,00         | 38 575,96            | 104,83        | 4,83        | 1 775,96  |
| Daňové příjmy (součet za třídu 1)              | 55 020,00          | 55 020,00         | 60 614,18            | 110,17        | 10,17       | 5 594,18  |
| 211x Příjmy z vlastní činnosti                 | -                  | -                 | 7,50                 |               |             |           |
| 214x Příjmy z úroků a realizace fin.majetku    | 600,00             | 600,00            | 283,46               | 47,24         | - 52,76     | - 316,54  |
| 221x Přijaté sankční platby                    | 600,00             | 600,00            | 580,08               | 96,68         | - 3,32      | - 19,92   |
| 222x Přijaté vratky transferů a fin.vypořádání | -                  | 467,70            | 467,78               | 100,02        | 0,02        | 0,08      |
| 232x Ostatní nedaňové příjmy                   | 10,00              | 230,30            | 456,75               | 198,33        | 98,33       | 226,45    |
| 24xx Přijaté splátky půjčených prostředků      | 40,00              | 40,00             | 67,00                | 167,50        | 67,50       | 27,00     |
| Nedaňové příjmy (součet za třídu 2)            | 1 250,00           | 1 938,00          | 1 862,57             | 96,11         | - 3,89      | -75,43    |
| 312x Ostatní kapitálové příjmy                 | -                  | 2 500,00          | 2 500,00             | 100,00        | 0,00        | 0,00      |
| Kapitálové příjmy (součet za třídu 3)          | -                  | 2 500,00          | 2 500,00             | 100,00        | 0,00        | 0,00      |



|  |                                     |                   |                   |                   |                |               |                    |
|--|-------------------------------------|-------------------|-------------------|-------------------|----------------|---------------|--------------------|
| <b>Vlastní příjmy (třídy 1+2+3)</b>        |                                     | <b>56 270,00</b>  | <b>59 458,00</b>  | <b>64 976,74</b>  | <b>109,28</b>  | <b>9,28</b>   | <b>5 518,74</b>    |
| 413x                                       | Převody z vlastních fondů           | 145 834,00        | 147 636,60        | 147 732,84        | 100,07         | 0,07          | 96,24              |
| 4137                                       | převody mezi vl.HMP<br>a MČ Praha 9 | 169 214,00        | 329 178,60        | 311 471,75        | 94,62          | - 5,38        | - 17 706,85        |
| <b>Přijaté transfery (součet za tř. 4)</b> |                                     | <b>315 048,00</b> | <b>476 815,20</b> | <b>459 204,59</b> | <b>96,31</b>   | <b>- 3,69</b> | <b>- 17 610,61</b> |
| <b>Příjmy celkem (třídy 1+2+3+4)</b>       |                                     | <b>371 318,00</b> | <b>536 273,20</b> | <b>524 181,33</b> | <b>- 97,75</b> | <b>- 2,25</b> | <b>- 12 091,87</b> |

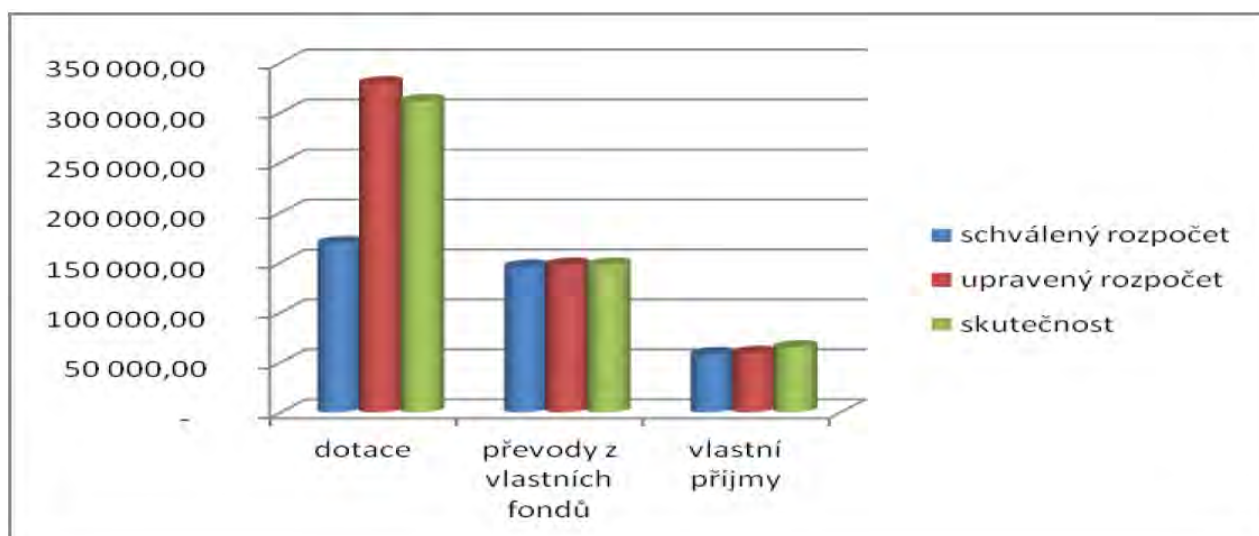

## Vlastní příjmy

## Daňové příjmy

### Místní poplatky z vybraných činností a služeb

Rozpočet ve výši 11.450,00 tis. Kč byl za rok 2015 splněn na 125,77 %, tj. 14.400,66 tis. Kč.

v tis. Kč

| Ukazatel                              | Schválený rozpočet | Upravený rozpočet | Skutečnost | % plnění UR | rozdíl k UR |           |
|---------------------------------------|--------------------|-------------------|------------|-------------|-------------|-----------|
|                                       |                    |                   |            |             | v %         | v tis. Kč |
| Poplatek ze psů                       | 1 200,00           | 1 200,00          | 1 193,84   | 99,49       | - 0,51      | - 6,16    |
| Poplatek za lázeň.a rekr. pobyt       | 50,00              | 50,00             | 133,59     | 267,18      | 167,18      | 83,59     |
| Poplatek za užívání veř. prostranství | 5 500,00           | 5 500,00          | 6 051,28   | 110,02      | 10,02       | 551,28    |
| Poplatek ze vstupného                 | 3 500,00           | 3 500,00          | 5 277,32   | 150,78      | 50,78       | 1 777,32  |
| Poplatek z ubytovacích kapacit        | 1 200,00           | 1 200,00          | 1 752,63   | 146,05      | 46,05       | 552,63    |

### Správní poplatky

Rozpočet 6.770,00 tis. Kč. Za období rok 2015 bylo dosaženo plnění ve výši 7.637,55 tis. Kč tj. plnění 112,81 %.

### Daně z majetku

Rozpočet ve výši 36.800,00 tis. Kč, plnění za rok 2015 činí 38.575,96 tis. Kč, tj. 104,83 %. Plnění tohoto ukazatele nemůže MČ Praha 9 ovlivnit, neboť se jedná o platby daně z nemovitostí, které jsou směřovány na příslušný Finanční

## Nedaňové příjmy

### Příjmy z úroků a realizace finančního majetku

Rozpočet ve výši 600,00 tis. Kč, skutečnost 283,46 tis. Kč, tj. 47,24 %, plnění odpovídá příjmům z úroků, které byly ovlivněny výší finančních prostředků na účtech.



**Přijaté sankční platby**

Rozpočet 600,00 tis. Kč, skutečnost 580,08 tis. Kč, tj. 96,68 %. Plnění tohoto ukazatele je obrazem toho, jak občané a právní subjekty dodržují zákonné normy.

**Přijaté vratky transferů a ostatní příjmy z finančního vypořádání předchozích let**

Částka 467,78 tis. Kč představuje příjmy z finančního vypořádání účelových dotací za rok 2014 od organizací s přímým vztahem k MČ Praha 9.

**Ostatní nedaňové příjmy**

Rozpočet 230,30 tis. Kč, skutečnost 456,75 tis. Kč, položky představují přijaté pojistné náhrady, příjmy z kulturních akcí a průběh omylových plateb.

**Splátky půjček od obyvatelstva**

Rozpočet 40,00 tis. Kč, skutečnost ve výši 67,00 tis. Kč představuje splátky sociálních výpomocí, které byly poskytnuty zaměstnancům ÚMČ Praha 9 ze zaměstnaneckého fondu.

**Ostatní kapitálové výdaje**

Dar od FIM Development, s.r.o. ve výši 2.500,00 tis. Kč – 1. splátka daru na rozšíření kapacity míst v mateřských školách.

**Přijaté transfery****Převody z vlastních fondů hospodářské činnosti**

Rozpočet 147.027,60 tis. Kč, převody byly v roce 2015 realizovány ve výši 147.123,88 tis. Kč.

Z depozitního účtu byly převedeny nedočerpané prostředky z finančního vypořádání roku 2014 ve výši 608,96 tis. Kč.

**Převody mezi vlastním HMP a MČ HMP**

V rámci finančních vztahů s HMP v roce 2015 obdržela MČ Praha 9 částku 140.631,0 tis. Kč a v rámci finančních vztahů se SR částku 28.583,0 tis. Kč.

**Účelové dotace ze SR**

- - na výkon pěstounské péče ve výši 1.300,00 tis. Kč
- - na výkon sociální práce ve výši 1.040,00 tis. Kč
- - pro Středisko sociálních služeb na poskytování sociálních služeb ve výši 5.656,00 tis. Kč
- - na zajištění bydlení pro azylanty ve výši 144,00 tis. Kč
- - na úhradu výdajů za pohřbení zemřelého ve výši 78,04 tis. Kč
- - na projekt Barevná Devítka ve výši 250,00 tis. Kč
- - na SPOD – rok 2015 ve výši 7.079,58 tis. Kč SPOD – dopl. za rok 2014 ve výši 1.824,40 tis. Kč
- - náhrada pohřebného ve výši 78,04 tis. Kč
- - finanční vypořádání za rok 2014 ve výši 2.063,10 tis. Kč

**Účelové dotace z rozpočtu hl. m. Prahy**

Investiční dotace na akci Výstavba nového pavilonu MŠ U Vysočanského pivovaru ve výši 6.000,00 tis. Kč.

**Neinvestiční dotace:**

- - na rozšíření kapacit ZŠ ve výši 2.870,00 tis. Kč
- - na integraci žáků pro asistenty pedagoga ve výši 1.793,90 tis. Kč
- - na posílení mzdových prostředků škol ve výši 2.194,20 tis. Kč
- - na údržbu plastik ve výši 32,40 tis. Kč
- - na zkoušky odborné způsobilosti ve výši 170,00 tis. Kč
- - grant v oblasti zdravotnictví pro Středisko sociálních služeb ve výši 140,00 tis. Kč
- - na protidrogovou prevenci pro školy ve výši 75,00 tis. Kč
- - na protidrogovou prevenci na místní úrovni ve výši 50,00 tis. Kč
- - na prevenci kriminality ve výši 85,00 tis. Kč
- - na projekt Barevná Devítka ve výši 65,00 tis. Kč
- - na služby v oblasti sociální prevence ve výši 300,00 tis. Kč – prostředky budou převedeny na účet MČ Praha 9 ve 4. čtvrtletí

- - podíl MČ Praha 9 na DPPO za rok 2014 ve výši 61.699,52 tis. Kč
- - podíl MČ Praha 9 na VHP a JTZ ve výši 13.899,00 tis. Kč

Dotace na akce spolufinancované z fondů EU

Městská část Praha 9 obdržela dotace z ERRF - na projekt INVOLVE ve výši 974,54 tis. Kč a na projekt CITY REGIONS ve výši 977,86 tis. Kč. Na projekt Aktivní občané pro aktivní ochranu klimatu obdrží MČ Praha 9 dotaci 255,60 tis. Kč.

Na projekt Efektivní, kvalitní a srozumitelná veřejná správa MČ Praha 9 obdržela dotaci ve výši 310,00 tis. Kč

V rámci OPPK obdržela Městská část Praha 9 dotace

- - na projekt Park Srdce 7.864,36 tis. Kč
- - na projekt Park Balabenka z rozpočtu 18.091,00 tis. Kč obdržela MČ Praha 9 částku 3.668,18 tis. Kč

- na projekt Revitalizace naučné stezky Amerika z rozpočtu 15.368,80 tis. Kč obdržela MČ Praha 9 částku 12.084,69 tis. Kč

V rámci OPŽP obdržela Městská část Praha 9 dotace

- - na projekt Vybudování podzemních kontejnerů 484,23 tis. Kč
- - na projekt Zateplení ZŠ 554,06 tis. Kč
- - na projekt Zateplení budovy SSS Harrachovská 3.525,47 tis. Kč
- - na projekt Zateplení budovy SSS Českolipská 2.695,47 tis. Kč

Na akci Předškoláček obdržela Městská část Praha 9 dotaci od Městské části Praha 20 ve výši 3,00 tis. Kč a na zajišťování provozu LSPP od Městské části Praha 19 dotaci ve výši 51,12 tis. Kč.

## Rozpočtové výdaje

| TEXT                 |                              | Schválený rozpočet | Upravený rozpočet | Výsledek od poč.roku | % plnění k RU | rozdíl k RU    |                     |
|----------------------|------------------------------|--------------------|-------------------|----------------------|---------------|----------------|---------------------|
|                      |                              |                    |                   |                      |               | v %            | v tis. Kč           |
| 5xxx                 | Běžné výdaje                 | 294 474,60         | 358 582,10        | 306 145,69           | 85,38         | - 14,62        | - 52 436,41         |
| 5347                 | z toho převody mezi HMP a MČ |                    | 231,40            | 231,37               | 100,00        | 0,00           | - 0,03              |
| 6xxx                 | Kapitálové výdaje            | 126 105,00         | 258 368,80        | 177 977,64           | 68,89         | - 31,11        | - 80 391,16         |
| <b>Celkem výdaje</b> |                              | <b>420 579,60</b>  | <b>616 950,90</b> | <b>484 123,33</b>    | <b>78,47</b>  | <b>- 21,53</b> | <b>- 132 827,57</b> |

### Běžné výdaje

Rozpočet 358.582,10 tis. Kč, skutečnost činila 306.145,69 tis. Kč, tj. 85,38 % rozpočtu.

Nižší plnění o 14,62 %, tj. 52.436,41 tis. Kč k upravenému rozpočtu představuje úsporu díky nižšímu čerpání rozpočtu ve všech kapitolách.

## Přehled dle odvětví rozpočtu

| Text                             | Schválený rozpočet | Upravený rozpočet | Výsledek od počátku roku | % plnění k RU | rozdíl k RU   |                  |
|----------------------------------|--------------------|-------------------|--------------------------|---------------|---------------|------------------|
|                                  |                    |                   |                          |               | v %           | v tis. Kč        |
| <b>Kapitola 01 - Rozvoj obce</b> | <b>5 721,00</b>    | <b>8 907,50</b>   | <b>7 802,90</b>          | <b>87,60</b>  | <b>-12,40</b> | <b>-1 104,60</b> |
| <i>OVŮR - územní rozvoj</i>      | <i>4 000,00</i>    | <i>7 187,80</i>   | <i>6 826,17</i>          | <i>94,97</i>  | <i>-5,03</i>  | <i>-361,63</i>   |
| <i>v tom: územní plánování</i>   | <i>3 000,00</i>    | <i>2 786,40</i>   | <i>2 601,00</i>          | <i>93,35</i>  | <i>-6,65</i>  | <i>-185,40</i>   |
| <i>demolice</i>                  | <i>1 000,00</i>    | <i>4 401,40</i>   | <i>4 225,17</i>          | <i>96,00</i>  | <i>-4,00</i>  | <i>-176,23</i>   |
| <i>OSM - územní rozvoj</i>       | <i>0,00</i>        | <i>203,50</i>     | <i>45,56</i>             | <i>22,39</i>  | <i>-77,61</i> | <i>-157,94</i>   |
| <i>OE - územní rozvoj</i>        | <i>611,00</i>      | <i>391,00</i>     | <i>120,00</i>            | <i>30,69</i>  | <i>-69,31</i> | <i>-271,00</i>   |
| <i>OŠEF - územní rozvoj</i>      | <i>1 110,00</i>    | <i>1 125,20</i>   | <i>811,17</i>            | <i>72,09</i>  | <i>-27,91</i> | <i>-314,03</i>   |

v tis. Kč

|  |                  |                  |                  |               |               |                  |
|--|------------------|------------------|------------------|---------------|---------------|------------------|
| <b>Kapitola 02 - Městská infrastruktura</b>          | <b>32 935,00</b> | <b>39 498,50</b> | <b>36 101,23</b> | <b>91,40</b>  | <b>-8,60</b>  | <b>-3 397,27</b> |
| <i>OŽPD - Životní prostředí</i>                      | <i>32 935,00</i> | <i>37 177,40</i> | <i>34 734,97</i> | <i>93,43</i>  | <i>-6,57</i>  | <i>-2 442,43</i> |
| nakládání s odpady                                   | 1 897,00         | 2 375,80         | 1 694,13         | 71,31         | -28,69        | -681,67          |
| ochrana ovzduší - provoz zametacího vozu             | 830,00           | 830,00           | 751,99           | 90,60         | -9,40         | -78,01           |
| ochrana přírody, péče o veřejnou zeleň               | 30 208,00        | 33 971,60        | 32 288,85        | 95,05         | -4,95         | -1 682,75        |
| <i>v tom: správa dětských hřišť</i>                  | <i>1 240,00</i>  | <i>1 490,00</i>  | <i>1 419,29</i>  | <i>95,25</i>  | <i>-4,75</i>  | <i>-70,71</i>    |
| <i>opravy chodníků</i>                               | <i>800,00</i>    | <i>915,90</i>    | <i>915,85</i>    | <i>99,99</i>  | <i>-0,01</i>  | <i>-0,05</i>     |
| <i>správa pozemků vč. vnitrobloků</i>                | <i>538,00</i>    | <i>538,00</i>    | <i>513,96</i>    | <i>95,53</i>  | <i>-4,47</i>  | <i>-24,04</i>    |
| <i>program psi</i>                                   | <i>740,00</i>    | <i>1 007,20</i>  | <i>890,29</i>    | <i>88,39</i>  | <i>-11,61</i> | <i>-116,91</i>   |
| <i>OŠEF - Revitalizace naučné stezky Amerika</i>     | <i>0,00</i>      | <i>604,40</i>    | <i>284,48</i>    | <i>47,07</i>  | <i>-52,93</i> | <i>-319,92</i>   |
| <i>OŠEF - Projekt Park Balabenka</i>                 | <i>0,00</i>      | <i>361,40</i>    | <i>284,47</i>    | <i>78,71</i>  | <i>-21,29</i> | <i>-76,93</i>    |
| <i>OŠEF - Projekt Park Srdce</i>                     | <i>0,00</i>      | <i>530,90</i>    | <i>278,43</i>    | <i>52,44</i>  | <i>-47,56</i> | <i>-252,47</i>   |
| <i>OŠEF - Proj. Aktiv.občané pro ochranu klimatu</i> | <i>0,00</i>      | <i>455,60</i>    | <i>150,24</i>    | <i>32,98</i>  | <i>-67,02</i> | <i>-305,36</i>   |
| <i>OVÚR - péče o vzhled obce a veřejnou zeleň</i>    |                  | <i>295,30</i>    | <i>295,24</i>    | <i>99,98</i>  | <i>-0,02</i>  | <i>-0,06</i>     |
| <i>OSM - veřejná prostranství</i>                    | <i>0,00</i>      | <i>33,50</i>     | <i>33,40</i>     | <i>99,70</i>  | <i>-0,30</i>  | <i>-0,10</i>     |
| <i>Granty</i>  | <i>0,00</i>      | <i>40,00</i>     | <i>40,00</i>     | <i>100,00</i> | <i>0,00</i>   | <i>0,00</i>      |

|   |                 |                 |                 |               |               |                |
|---|-----------------|-----------------|-----------------|---------------|---------------|----------------|
| <b>Kapitola 03 - Doprava</b>              | <b>2 370,00</b> | <b>3 550,00</b> | <b>2 941,16</b> | <b>82,85</b>  | <b>-17,15</b> | <b>-608,84</b> |
| <i>OŽPD - Doprava</i>                     | <i>870,00</i>   | <i>1 900,00</i> | <i>1 365,13</i> | <i>71,85</i>  | <i>-28,15</i> | <i>-534,87</i> |
| <i>v tom: podchod žel.trat' Hrdlořezy</i> | <i>150,00</i>   | <i>150,00</i>   | <i>150,00</i>   | <i>100,00</i> | <i>0,00</i>   | <i>0,00</i>    |
| <i>OSM - chodníky</i>                     | <i>1 500,00</i> | <i>1 650,00</i> | <i>1 576,03</i> | <i>95,52</i>  | <i>-4,48</i>  | <i>-73,97</i>  |

|  |                  |                  |                  |               |                |                |
|--|------------------|------------------|------------------|---------------|----------------|----------------|
| <b>Kapitola 04 - Školství, mládež a sport</b>  | <b>64 091,50</b> | <b>72 362,60</b> | <b>71 482,55</b> | <b>98,78</b>  | <b>-1,22</b>   | <b>-880,05</b> |
| <i>OŠEF - vzdělávání</i>                       | <i>4 819,00</i>  | <i>4 551,30</i>  | <i>3 917,34</i>  | <i>86,07</i>  | <i>-13,93</i>  | <i>-633,96</i> |
| <i>OŠEF - Zateplení budov ZŠ</i>               | <i>0,00</i>      | <i>121,20</i>    | <i>111,55</i>    | <i>92,04</i>  | <i>-7,96</i>   | <i>-9,65</i>   |
| <i>OŠEF - Zateplení MŠ U vys.přovaru pav.A</i> | <i>0,00</i>      | <i>48,40</i>     | <i>48,39</i>     | <i>99,98</i>  | <i>-0,02</i>   | <i>-0,01</i>   |
| <i>OŠEF - Dětské dopravní hřiště</i>           | <i>1 700,00</i>  | <i>1 700,00</i>  | <i>1 571,32</i>  | <i>92,43</i>  | <i>-7,57</i>   | <i>-128,68</i> |
| <i>Příspěvky na provoz:</i>                    | <i>55 372,50</i> | <i>61 518,40</i> | <i>61 518,40</i> | <i>100,00</i> | <i>0,00</i>    | <i>0,00</i>    |
| Základní školy                                 | 34 551,60        | 38 800,40        | 38 800,40        | 100,00        | 0,00           | 0,00           |
| Mateřské školy                                 | 20 820,90        | 22 718,00        | 22 718,00        | 100,00        | 0,00           | 0,00           |
| <i>OKMT - sportovní akce</i>                   | <i>1 660,00</i>  | <i>1 070,00</i>  | <i>1 044,00</i>  | <i>97,57</i>  | <i>-2,43</i>   | <i>-26,00</i>  |
| <i>OKMT - dary</i>                             |                  | <i>135,00</i>    | <i>135,00</i>    | <i>100,00</i> | <i>0,00</i>    | <i>0,00</i>    |
| <i>Granty - sport prostř. z VHP</i>            |                  | <i>2 667,70</i>  | <i>2 667,70</i>  | <i>100,00</i> | <i>0,00</i>    | <i>0,00</i>    |
| <i>Granty</i>                                  | <i>0,00</i>      | <i>226,00</i>    | <i>226,00</i>    | <i>100,00</i> | <i>0,00</i>    | <i>0,00</i>    |
| <i>OSM - objekty škol</i>                      |                  | <i>153,70</i>    | <i>133,04</i>    | <i>86,56</i>  | <i>-13,44</i>  | <i>-20,66</i>  |
| <i>OVÚR - Školství</i>                         | <i>500,00</i>    | <i>130,90</i>    | <i>109,81</i>    | <i>83,89</i>  | <i>-16,11</i>  | <i>-21,09</i>  |
| <i>OVS - Školství</i>                          | <i>40,00</i>     | <i>40,00</i>     | <i>0,00</i>      | <i>0,00</i>   | <i>-100,00</i> | <i>-40,00</i>  |

|  |                  |                  |                  |               |               |                  |
|--|------------------|------------------|------------------|---------------|---------------|------------------|
| <b>Kapitola 05 - Zdravotnictví a sociální oblast</b> | <b>25 376,20</b> | <b>34 327,60</b> | <b>32 479,54</b> | <b>94,62</b>  | <b>-5,38</b>  | <b>-1 848,06</b> |
| <i>OS - Sociální záležitosti</i>                     | <i>973,00</i>    | <i>2 735,10</i>  | <i>1 055,38</i>  | <i>38,59</i>  | <i>-61,41</i> | <i>-1 679,72</i> |
| <i>v tom:</i>  |                  |                  |                  |               |               |                  |
| Komunitní plánování                                  | 120,00           | 75,00            | 74,90            | 99,87         | -0,13         | -0,10            |
| Pěstounská péče                                      | 758,00           | 1 950,00         | 342,53           | 17,57         | -82,43        | -1 607,47        |
| Pečovatelská služba                                  | 0,00             | 0,00             | 0,00             |               |               |                  |
| Ostatní sociální služby                              | 95,00            | 710,10           | 637,95           | 89,84         | -10,16        | -72,15           |
| <i>PS - Výkon pěstounské péče</i>                    | <i>245,00</i>    | <i>353,00</i>    | <i>332,31</i>    | <i>94,14</i>  | <i>-5,86</i>  | <i>-20,69</i>    |
| <i>Granty - sociální péče</i>                        | <i>0,00</i>      | <i>400,00</i>    | <i>400,00</i>    | <i>100,00</i> | <i>0,00</i>   | <i>0,00</i>      |
| <i>OS - Protidrogová politika</i>                    | <i>435,00</i>    | <i>485,00</i>    | <i>483,24</i>    | <i>99,64</i>  | <i>-0,36</i>  | <i>-1,76</i>     |
| <i>Granty - protidrogová politika</i>                | <i>0,00</i>      | <i>100,00</i>    | <i>100,00</i>    | <i>100,00</i> | <i>0,00</i>   | <i>0,00</i>      |
| <i>Dar - LSPP</i>                                    |                  | <i>51,20</i>     | <i>51,12</i>     | <i>99,84</i>  | <i>-0,16</i>  | <i>-0,08</i>     |
| <i>OS - Klub Harfica</i>                             | <i>150,00</i>    | <i>306,30</i>    | <i>268,87</i>    | <i>87,78</i>  | <i>-12,22</i> | <i>-37,43</i>    |



| Text   | Schválený rozpočet | Upravený rozpočet | Výsledek od počátku roku | % plnění k RU | rozdíl k RU   |                  |
|--|--------------------|-------------------|--------------------------|---------------|---------------|------------------|
|  |                    |                   |                          |               | v %           | v tis. Kč        |
| <i>OVS - Sociální služby</i>                 | 20,00              | 89,00             | 88,92                    | 99,91         | -0,09         | -0,08            |
| <i>OVS - SPOD</i>                            | 98,20              | 311,20            | 202,90                   | 65,20         | -34,80        | -108,30          |
| <i>OŠEF - Zateplení budov SSS</i>            | 0,00               | 96,80             | 96,80                    | 100,00        | 0,00          | 0,00             |
| <i>OŠEF - Zateplení budovy Polikliniky</i>   | 0,00               | 121,00            | 121,00                   | 100,00        | 0,00          | 0,00             |
| <i>OSM - budovy SSS - energetické štítky</i> | 0,00               | 28,00             | 28,00                    | 100,00        | 0,00          | 0,00             |
| <i>Příspěvky na provoz SSS</i>               | 23 455,00          | 29 251,00         | 29 251,00                | 100,00        | 0,00          | 0,00             |
| <b>Kapitola 06 – Kultura a cestovní ruch</b> | <b>13 635,90</b>   | <b>16 212,00</b>  | <b>15 872,07</b>         | <b>97,90</b>  | <b>-2,10</b>  | <b>-339,93</b>   |
| <i>OKMT - kulturní činnost</i>               | 3 878,90           | 5 624,00          | 5 563,04                 | 98,92         | -1,08         | -60,96           |
| <i>Granty - kultura</i>                      | 0,00               | 234,00            | 234,00                   | 100,00        | 0,00          | 0,00             |
| <i>dary</i>                                  | 0,00               | 35,00             | 35,00                    | 100,00        | 0,00          | 0,00             |
| <i>OVS - Kultura</i>                         | 5,00               | 68,00             | 66,55                    | 97,87         | -2,13         | -1,45            |
| <i>OSM- kultura</i>                          | 0,00               | 499,00            | 221,48                   | 44,38         | -55,62        | -277,52          |
| <i>Divadlo GONG příspěvek na provoz</i>      | 9 752,00           | 9 752,00          | 9 752,00                 | 100,00        | 0,00          | 0,00             |
| <b>Kapitola 07 - Bezpečnost</b>              | <b>180,00</b>      | <b>180,00</b>     | <b>124,83</b>            | <b>69,35</b>  | <b>-30,65</b> | <b>-55,17</b>    |
| Ochrana obyvatelstva                         | 90,00              | 90,00             | 50,15                    | 55,72         | -44,28        | -39,85           |
| Bezpečnost a veřejný pořádek                 | 90,00              | 90,00             | 74,68                    | 82,98         | -17,02        | -15,32           |
| <b>Kapitola 08 - Hospodářství</b>            | <b>1 092,20</b>    | <b>1 196,80</b>   | <b>954,82</b>            | <b>79,78</b>  | <b>-20,22</b> | <b>-241,98</b>   |
| <i>OS - sociální záležitosti</i>             | 150,00             | 228,00            | 183,55                   | 80,50         | -19,50        | -44,45           |
| <i>Pohřebnictví</i>                          | 150,00             | 228,00            | 183,55                   | 80,50         | -19,50        | -44,45           |
| <i>OŠEF - Hospodářství</i>                   |                    | 72,60             | 72,60                    | 100,00        | 0,00          | 0,00             |
| <i>Program EFEKT 2014</i>                    | 0,00               | 72,60             | 72,60                    | 100,00        | 0,00          | 0,00             |
| <i>OSM - Správa majetku</i>                  | 942,20             | 896,20            | 698,67                   | 77,96         | -22,04        | -197,53          |
| <i>Komunální služby a územní rozvoj</i>      | 362,20             | 331,20            | 233,69                   | 70,56         | -29,44        | -97,51           |
| <i>Správa kamerového systému</i>             | 580,00             | 565,00            | 464,98                   | 82,30         | -17,70        | -100,02          |
| <b>Kapitola 09 - Vnitřní správa</b>          | <b>134 845,10</b>  | <b>144 814,40</b> | <b>136 614,28</b>        | <b>94,34</b>  | <b>-5,66</b>  | <b>-8 200,12</b> |
| <i>Personální servis</i>                     | 95 826,60          | 101 724,10        | 97 383,69                | 95,73         | -4,27         | -4 340,41        |
| v tom:                                       |                    |                   |                          |               |               |                  |
| Odměny členů zastupitelstva obcí a krajů     | 7 800,00           | 7 800,00          | 7 321,23                 | 93,86         | -6,14         | -478,77          |
| Platy zaměstnanců v pracovním poměru         | 57 466,00          | 61 614,50         | 60 133,41                | 97,60         | -2,40         | -1 481,09        |
| Ostatní osobní výdaje                        | 2 100,00           | 2 562,80          | 2 303,56                 | 89,88         | -10,12        | -259,24          |
| Povinné zákonné odvody                       | 23 949,60          | 25 376,60         | 23 937,41                | 94,33         | -5,67         | -1 439,19        |
| Ostatní výdaje                               | 4 511,00           | 4 370,20          | 3 688,08                 | 84,39         | -15,61        | -682,12          |
| <i>Projekt Veřejná správa MČ Praha 9</i>     | 461,80             | 610,50            | 535,86                   | 87,77         | -12,23        | -74,64           |
| <i>Servis informatiky</i>                    | 7 537,00           | 9 984,40          | 9 682,68                 | 96,98         | -3,02         | -301,72          |
| <i>OVS - Provoz úřadu</i>                    | 28 565,20          | 29 820,90         | 26 621,75                | 89,27         | -10,73        | -3 199,15        |
| <i>OŠEF - Regionální komunikační servis</i>  | 2 047,00           | 2 047,00          | 1 972,99                 | 96,38         | -3,62         | -74,01           |
| <i>OOS - Činnost místní správy</i>           | 115,20             | 115,20            | 60,05                    | 52,13         | -47,87        | -55,15           |
| <i>OE - vnitřní správa</i>                   | 282,30             | 502,30            | 357,26                   | 71,12         | -28,88        | -145,04          |
| <i>OŽ - vnitřní správa</i>                   | 10,00              | 10,00             | 0,00                     | 0,00          | -100,00       | -10,00           |

| Text                                 | Schválený rozpočet | Upravený rozpočet | Výsledek od počátku roku | % plnění k RU | rozdíl k RU   |                   |
|--------------------------------------|--------------------|-------------------|--------------------------|---------------|---------------|-------------------|
|                                      |                    |                   |                          |               | v %           | v tis. Kč         |
| <b>Kapitola 10 - Pokladní správa</b> | <b>14 227,70</b>   | <b>37 532,70</b>  | <b>1 772,32</b>          | <b>4,72</b>   | <b>-95,28</b> | <b>-35 760,38</b> |
| Rezerva rozpočtu                     | 14 167,70          | 37 241,30         | 0,00                     | 0,00          | -100,00       | -37 241,30        |
| Převod HMP                           |                    | 231,40            | 231,37                   | 99,99         | -0,01         | -0,03             |
| Ostatní finanční operace             | 60,00              | 60,00             | 1 540,95                 | 2 568,25      | 2 468,25      | 1 480,95          |

## Kapitola 01 – Rozvoj obce

Odd. 36 – Bydlení, komunální služby a územní rozvoj

### Územní rozvoj

Rozpočtované prostředky ve výši 8.907,50 tis. Kč byly čerpány částkou 7.802,90 tis. Kč.

Odbor výstavby a územního rozvoje se věnoval na základě požadavku samosprávy odstranění staveb ohrožujících zdraví a životy osob a v neposlední řadě posudky, geometrické oddělovací plány a právní pomoc z důvodu absence právníka na odboru. Z rozpočtu 7.187,80 tis. Kč bylo vyčerpáno 6.826,17 tis. Kč.

### Rozvoj obce

Prostředky Odboru ekonomického rozpočtované na analýzy a výběrová řízení ve výši 391,00 tis. Kč byly čerpány částkou 120,00 tis. Kč na odbornou konzultační činnost při rozboru a připomínkování novely tzv. Pražských stavebních předpisů, včetně účasti na jednáních, zpracování výkladu možných dopadů, přípravy a komentářů postupně se měnících návrhů novely a operativní konzultace k dané problematice

Odbor správy majetku z rozpočtu 203,50 tis. Kč použil prostředky ve výši 45,56 tis. Kč na výdaje spojené se soudním sporem o pozemky v k.ú. Vysočany území Krocínka.

### Příprava projektů spolufinancovaných z EU

Rozpočet běžných výdajů Odboru školství a evropských fondů v kapitole rozvoj obce ve výši 1.125,20 tis. Kč byl čerpán částkou 811,17 tis. Kč.

## Kapitola 02 – Městská infrastruktura

Odd. 37 – Ochrana životního prostředí

Odd. § 3421 – Využití volného času dětí a mládeže

### Odbor životního prostředí a dopravy

Rozpočet 37.177,40 tis. Kč na ochranu životního prostředí byl čerpán na 93,43 %, tj. částkou 34.734,97 tis. Kč.

### Nakládání s odpady

Rozpočet 2.375,80 tis. Kč, čerpání ve výši 1.694,13 tis. Kč, tj. 71,31 %.

### Ochrana ovzduší

Rozpočet 830,00 tis. Kč, čerpání na 90,60 %, tj. 751,99 tis. Kč.

### Ochrana přírody a péče o vzhled obce a veřejnou zeleň

Rozpočet 33.971,60 tis. Kč, čerpání na 95,05 %, tj. 32.288,85 tis. Kč.

Granty byly poskytnuty ve výši 40,00 tis. Kč.

## Kapitola 03 - Doprava

Odd. 22 – Doprava

Rozpočet ve výši 3.550,00 tis. Kč byl v roce 2015 čerpán částkou 2.941,16 tis. Kč.

Finanční prostředky v oblasti dopravy rozpočtované ve výši 1.900,00 čerpal Odbor životního prostředí a dopravy částkou 1.365,13 tis. Kč na úhradu výdajů za opravy a zapůjčení dopravního značení, pronájem kabelového vedení, opravy komunikací a chodníků, odstranění pevné dopravní zábrany u ZŠ Špitálská, právní služby, opravu zábradlí mostu v ulici Podvinný mlýn, údržbu tramvajového svršku, studii Cyklodoprava v území podél severovýchodní pražské cyklomagistrály a změ-

nu v realizačním projektu Prosecká náves.

Dále byl uhrazen příspěvek Deváté rozvojové a.s. na údržbu železničního podchodu v Hrdlořezích.

Opravy chodníků provedl Odbor správy a majetku za celkovou cenu 1.576,03 tis. Kč.

#### **Kapitola 04 - Školství, mládež a sport**

Odd. 31 a 32 – Vzdělávání

Odd. 34 – Tělovýchova a zájmová činnost

Rozpočet kapitoly ve výši 72.362,60 tis. Kč byl čerpán částkou 71.482,55 tis. Kč, tj. 98,78 %.

Rozpočet běžných výdajů Odboru školství a evropských fondů na vzdělávání je ve výši 4.551,30 tis. Kč, z této částky bylo vyčerpáno 86,07 %, tj. 3.917,34 tis. Kč.

Oddělení kultury, mládeže a tělovýchovy z rozpočtu 1.070,00 tis. Kč na organizaci a podporu sportovních akcí vyčerpalo 1.841,85 tis. Kč,

Odbor správy majetku uhradil zařízení školní kuchyně ZŠ Litvínovská 600 částkou 133,04 tis. Kč.

Na granty a dary v oblasti sportu bylo poskytnuto 3.028,70 tis. Kč, z toho z obdrženého odvodu z VHP a jiných THZ bylo pro tento účel použito 2.667,70 tis. Kč.

Příspěvky na provoz mateřským a základním školám byly poskytnuty ve výši 61.518,40 tis. Kč.

#### **Kapitola 05 - Zdravotnictví a sociální oblast**

Odd. 35 – Zdravotnictví

Odd. 42 – Politika zaměstnanosti

Odd. 43 – Sociální služby a společné činnosti v sociálním zabezpečení a politice zaměstnanosti

Rozpočet ve výši 31.060,60 tis. Kč byl v roce 2015 čerpán částkou 29.962,00 tis. Kč.

Komunitní plánování

V roce 2015 byl rozpočet 75,00 tis. Kč čerpán částkou 74,90 tis. Kč hradil výdaje zejména na úhradu terénního programu pro rizikovou mládež a analýzu situace v oblasti integrace cizinců.

Pěstounská péče

Z rozpočtu ve výši 1.950,00 tis. Kč byly vyplaceny rodinám, které vykonávají pěstounskou péči, prostředky dle metodického pokynu ÚP, využity na odborné vzdělávání pěstounů, na zajištění péče o děti během tohoto vzdělávání nebo v době dovolené pečujících osob a k úhradě respitních pobytů dětí v pěstounské péči, pro tento účel bylo vyčerpáno 342,53 tis. Kč. Na osobní výdaje zaměstnanců bylo použito 332,31 tis. Kč.

Ostatní sociální služby

Rozpočet 710,10 tis. Kč byl čerpán částkou 637,95 tis. Kč na úhradu zdravotnických výkonů pro sociální účely, lékařské zprávy, na návštěvy dětských domovů (drobné dárky dětem v ústavní péči jsou předávány pracovníci při návštěvách v těchto zařízeních podle zákona o sociálně právní ochraně dětí), na výdaje pro sociálně potřebné občany s dětmi v nouzi v rámci sociálně právní ochrany dětí, na nákup odborné literatury, zajištění přístupu na portál MPSV-OSPOD, na úhradu supervizí a mediací, jízdné (taxi pro pohotovostní pracovníky OSPOD), nákup materiálu a vybavení do hovorny a herny pro děti.

Granty a dary byly poskytnuty ve výši 400,00 tis. Kč.

Protidrogová politika

Rozpočet na protidrogovou prevenci ve výši 485,00 tis. Kč byl čerpán celkovou částkou 483,24 tis. Kč zejména na úhradu výdajů spojených s financováním preventivních programů pro základní a střední školy působící na území MČ Praha 9.

Granty byly poskytnuty ve výši 100,00 tis. Kč.

Integrace romské komunity – Klub Harfica



Rozpočet ve výši 306,30 tis. Kč, z rozpočtu bylo použito 268,87 tis. Kč na zaplacení kurzů, za časopisy a knihy, hygienické a čisticí prostředky, kancelářské, výtvarné a provozní potřeby, provoz programu PePa, ceny do soutěží, občerstvení, zdravotní kurz, zajišťování programu pro děti

Odbor správy majetku za zajištění štítků energetické náročnosti budov Střediska sociálních služeb uhradil 28,00 tis. Kč.

#### Zateplení budov

Rozpočet ve výši 96,80 tis. Kč vyčerpal Odbor školství a evropských fondů na úhradu věcné a finanční administrace projektu a žádosti o dotaci z OPŽP na projekty „Zateplení budovy SSS Českolipská“ a „Zateplení budovy SSS Harrachovská“, na projekt „Zateplení budovy Polikliniky Prosek“ za věcnou a finanční administrace projektu uhradil 121,00 tis. Kč.

Odbor vnitřní správy zajišťoval pro sociální oblast právní služby, úhrady právníkovi činily 88,92 tis. Kč, výdaje na SPOD činily 202,90 tis. Kč – zejména za vybavení kanceláří a provozní výdaje.

#### Středisko sociálních služeb

Příspěvek na provoz byl poskytnut ve výši 29.251,00 tis. Kč, v této částce je zahrnut grant z rozpočtu HMP přidělený v rámci grantového řízení pro podporu poskytování pečovatelské služby ve výši 140,00 tis. Kč a dotace ve výši 5,656.000,00 Kč na financování pečovatelské služby, domova seniorů a denního stacionáře ze státního rozpočtu na provoz.

### **Kapitola 06 - Kultura a cestovní ruch**

#### Odd. 33 – Kultura, církve a sdělovací prostředky

Rozpočet ve výši 16.212,00 tis. Kč byl v roce 2015 čerpán částkou 15.872,07 tis. Kč.

Rozpočet běžných výdajů Oddělení kultury, mládeže a tělovýchovy na kulturní činnost byl ve výši 5.624,00 tis. Kč. Z rozpočtu vyčerpano 98,92 %, tj. 5.563,04 tis. Kč.

Běžné výdaje byly čerpány především na pravidelné akce:

#### Velké kulturní akce pro veřejnost

Devětkrát s devítkou, Den dětí, Prosecké jaro 2015, Den dětí v Hrdlořezích, Prosecké máje, Folkové Podviní, Bitva o pivovar Kolčavka, uctění památky padlých ve 2. svět. válce u pomníku na náměstí OSN, poděkování členům IZS v Divadle Gong - Příbuzné si nevybíráme; předvánoční posezení se seniory v Gongu; Česká mše vánoční (J. J. Ryba); sváteční koncert v kostele sv. Václava; Vánoční polévka

Kinobus v parku Přátelství, Prosecká zastaveníčka, Barevná devítka, Podviní 2015, Prosecký podzim, 25. Svatováclavská pouť na Proseku, Oceňování významných občanů MČ Praha 9

#### Malé kulturní akce pro veřejnost

- - oblíbené Pohádky na Dvorečku a koncerty v obřadní síni
- - gratulace jubilantům (seniorům) – nákup dárkových balíčků, gratulace, květiny
- - vítání občánků - dárkové předměty, pozvánky, květiny
- - zlaté a diamantové svatby
- - pravidelné koncerty v Obřadní síni Vysočanské radnice – vystoupení hudebníků
- - pravidelná inzerce v periodikách „Pražský kulturní přehled“, „Co, kdy v Praze“ a „Mapa pražských galerií“, billboard, Praha TV – reportáže, propagace Best-sport
- - zálohy na energie
- - oprava stojanů vlastivědné stezky; vitrín u Billy a u Rokytky
- - poplatky OSA, Dilia, právnícké služby
- - TV Expres Praha
- - fotodokumentace z akcí
- - oprava plastik – hrazeno z dotace MHMP
- - adventní dílna pro seniory

Během prvního pololetí pokračoval provoz v Galerii 9 v historické budově radnice. Hrazena byla především odborná příprava výstav, tisk a rozeslání pozvánek na vernisáže výstav, pojištění, fotodokumentace. Do vybavení galerie byly doplněny klips-rámy.

Byla založena „Galerie 9 v plenéru“ (30 plakátů uměleckých děl současně vystavených na Proseku a ve Vysočanech – s průběžnými obměnami).

Granty a dary byly poskytnuty v celkové výši 269,00 tis. Kč.

Odbor vnitřní správy zajišťoval pro kulturu právní služby, úhrady právníkovi činily 66,55 tis. Kč

Odbor správy majetku zajistil realizaci restaurátorských prací na pomníčku padlým v parku Balabenka a na sousoší Pieta na Proseku za celkovou částku 221,48 tis. Kč.

Organizaci Divadlo Gong – kulturní a vzdělávací společenské centrum byl poskytnut příspěvek na provoz ve výši 9.752,00 tis. Kč.

### **Kapitola 07 - Bezpečnost**

Odd. 52 – Civilní připravenost na krizové stavy

Odd. 53 – Bezpečnost a veřejný pořádek

Rozpočet ve výši 180,00 tis. Kč byl v roce 2015 čerpán částkou 124,83 tis. Kč.  
Krizové řízení a bezpečnost

Ochrana obyvatelstva

Rozpočet ve výši 111,20 tis. Kč, čerpán byl částkou 80,84 tis. Kč, tj. 72,70 %.

Bezpečnost a veřejný pořádek

Z rozpočtu 90,00 tis.Kč bylo čerpáno 74,68 tis.Kč, tj.82,98 %.

Podpora krizového řízení

Rozpočet ve výši 90,00 tis.Kč byl čerpán částkou 50,15 tis. Kč, tj. 55,72 %.

### **Kapitola 08 - Hospodářství**

Odd. 36 – Bydlení, komunální služby a územní rozvoj

Správa majetku

Běžné výdaje Odboru správy majetku rozpočtované ve výši 896,20 tis. Kč byly v roce 2015 čerpány částkou 698,67 tis. Kč.

Z toho:

Komunální služby a územní rozvoj

Upravený rozpočet ve výši 313,40 tis. Kč byl čerpán částkou 233,69 tis. Kč, tj. 74,56 %.

Prostředky na údržbu pozemků ve správě MČ rozpočtované ve výši 55,00 tis. Kč, upravený rozpočet 17,80 tis. Kč nebyly čerpány,

Správa kamerového systému

Z upraveného rozpočtu 565,00 tis. Kč bylo zapláceno 464,98 tis. Kč, tj.80,17 % za správu kamerového systému včetně elektrické energie, oprav a pozáručního servisu.

Pohřebnictví

Rozpočet 228,00 tis.Kč čerpal Odbor sociální částkou 183,55 tis. Kč na úhradu pohřbů osamělých zesnulých

Odbor školství a evropských fondů financoval přípravu Programu EFEKT 2014 částkou 72,60 tis. Kč.

### **Kapitola 09 - Vnitřní správa**

Odd. 61 – Státní moc, státní správa, územní samospráva a politické strany

Odd. 62 – Jiné veřejné služby a činnosti

Rozpočet 144.814,40 tis. Kč byl čerpán částkou 136.614,28 tis. Kč, tj. 94,34 %.

Provozní výdaje úřadu

Rozpočet 29.820,90 tis. Kč čerpal Odbor vnitřní správy v roce 2015 na 89,27 %, tj. částkou 26.621,75 tis. Kč.

#### Servis informatiky

Rozpočet běžných výdajů výpočetní techniky na rok 2015 činí 9.984,40 tis. Kč, čerpání činilo 9.682,68 tis. Kč, tj. 96,98 %.

Z upraveného rozpočtu na drobný hmotný dlouhodobý majetek ve výši 1.457,50 tis. Kč bylo vyčerpáno 1.427,31 tis. Kč, tj. 97,93 %. Bylo zakoupeno 25x PC Lenovo, baterie do NTB, 2x tablet a uhrazena faktura za dodávku IT systému VDI.

#### Osobní výdaje

Prostředky čerpané Personálním servisem se týkají zejména osobních výdajů zaměstnanců ÚMČ Praha 9. Z prostředků na platy zaměstnanců bylo vyplaceno 60.133,41 tis. Kč, odměny členům zastupitelstva byly vyplaceny ve výši 7.321,23 tis. Kč a ostatní osobní výdaje 2.303,56 tis. Kč. Zdravotní a sociální pojištění a povinné pojistné pracovních úrazů bylo odvedeno ve výši 23.937,41 tis. Kč a ostatní výdaje činily 3.688,08 tis. Kč, jednalo se o náhrady mezd v době nemoci, zaměstnanecké výhody, příspěvek na dopravu pro členy zastupitelstva a školení zaměstnanců.

#### Ostatní veřejné služby

Financování programu realizuje Odbor školství a evropských fondů

Regionální komunikační servis rozpočet činí 2.047,00 tis. Kč a čerpání za uvedené období 1.972,99 tis. Kč. Hrazeny byly pravidelné měsíční platby (leden – prosinec) za zajištění provozu bezdrátové sítě podle smlouvy.

Odbor občansko správní odvedl Katastrálnímu úřadu platby z vybraných správních poplatků za výpisy z katastru nemovitostí a vyplatil náhrady účastníkům řízení - celkem 60,05 tis. Kč.

#### **Projekt Efektivní, kvalitní a srozumitelná veřejná správa MČ Praha 9**

Z rozpočtu 610,50 tis. Kč bylo vyčerpáno 535,86 tis. Kč

Prostředky, čerpané na realizaci projektu představují z 85 % prostředky získané v rámci dotace z Evropského sociálního fondu a státního rozpočtu ČR a z 15 % ze zdrojů ÚMČ Praha 9. S realizací projektu jsou spojeny také náklady, které nepředstavují z pohledu poskytovatele dotace uznatelné výdaje a jsou tedy hrazeny z prostředků ÚMČ.

Realizace projektu byla zahájena 1. 4. 2014 a náklady s ní spojené představují:

- Osobní výdaje, které byly čerpány vesměs v rámci pracovních smluv s pracovníky na projektu – vedení projektu a 15 interních mentorů.
- Nezpůsobilé výdaje vznikly neuznáním nákladů na publicitu a v jednom případě dle názoru MV neadekvátní časovou dotací ve výši jedné hodiny.
- V roce 2015 byla uhrazena tematická školení.
- Celkem byly fakturovány finální produkty v rámci jednotlivých klíčových aktivit projektu:

- tvorba strategie reálné činnosti Úřadu Městské části Praha 9 (přesahuje do března 2016)
- výběr procesů a činností, jichž se aktivity projektu
- aplikace a zavedení vybraných moderních metod strategického
- implementace projektového řízení do praxe úřadu
- implementace procesního řízení do praxe úřadu
- zefektivnění řízení lidských zdrojů
- navazující vzdělávání pracovníků úřadu (přesahuje do března 2016)
- tvorba a zavedení systémových změn v duchu good governance
- organizační zajištění projektových aktivit, řízení realizace projektu, administrace (přesahuje do března 2016)

Odbor ekonomický zajišťoval konzultace s firmou Gordic pro bezproblémový chod programu Ginis, výdaje činily 357,26 tis. Kč, v této částce jsou zahrnuty i výdaje za právní a poradenské služby.

#### **Kapitola 10 - Finanční operace a ostatní činnosti**

Odd. 63 – Finanční operace

Odd. 64 – Ostatní činnosti



Na omylných platbách a na zúčtování DPH je vykázána částka 1.503,66 tis. Kč, za správu akcií Polikliniky Prosek bylo uhrazeno 37,29 tis. Kč, v rámci finančního vypořádání za rok 2014 bylo odvedeno do rozpočtu hl. m. Prahy 231,37 tis. Kč.

V rozpočtu je zahrnuta nedočerpaná rezerva ve výši 37.241,30 tis. Kč.

## Kapitálové výdaje

Rozpočet 258.368,80 tis. Kč, skutečnost dosáhla výše 177.977,64 tis. Kč, tj. 68,89 %.

| v tis. Kč   |                  |                   |                  |              |
|---|------------------|-------------------|------------------|--------------|
| název akce  | SR               | UR                | Skutečnost       | % plnění     |
| Rozdělovače topných nákladů                           | 300,00           | 300,00            | 299,37           | 99,79        |
| Úprava topných rozvodů Sokolovská 965,966             | 270,00           | 270,00            | 0,00             | 0,00         |
| Výstavba plotu Mlékárenská 292/3                      | 70,00            | 70,00             | 69,99            | 99,99        |
| Rekonstrukce VS Sokolovská 226/262                    | 2 168,00         | 0,00              | 0,00             | 0,00         |
| Rekonstrukce kotelny U mateřské školy 355             | 1 792,00         | 1 792,00          | 1 783,43         | 99,52        |
| Rekonstrukce fasády a podloubí Jablonecká 723         | 1 500,00         | 1 809,00          | 1 782,56         | 98,54        |
| Rekonstrukce topného systému Podvinný mlýn 669        | 430,00           | 430,00            | 0,00             | 0,00         |
| Odkoupení stavby na parc. č. 610 a 611 k.ú. Prosek    | 0,00             | 960,00            | 500,00           | 52,08        |
| Rekonstrukce VS Staromlýnská                          | 0,00             | 2 163,40          | 1 861,49         | 86,04        |
| Rekonstr.nebyt.prostoru Sokolovská 567/306            | 0,00             | 225,00            | 171,68           | 76,30        |
| Areál ZŠ Spektrum - Rekonstr přístupových chodníků    | 0,00             | 500,00            | 499,44           | 99,89        |
| Vybudování sklepních kójí Skloněná 307/18             | 0,00             | 182,00            | 181,50           | 99,72        |
| Odkoup. podílů-poz.516/4,516/24,516/27-30 Střížkov    | 0,00             | 22 800,00         | 21 675,71        | 95,07        |
| Odkoup. podílů-poz.667/2,667/3,668/3,668/4 Střížkov   | 0,00             | 5 460,00          | 18,15            | 0,33         |
| Rekonstrukce plotu u zahrady ZUŠ                      | 0,00             | 360,00            | 360,00           | 100,00       |
| Zabezpečovací zařízení pro ZUŠ                        | 0,00             | 100,00            | 99,72            | 99,72        |
| Výkup garáží Krocínka                                 | 0,00             | 400,00            | 400,00           | 100,00       |
| Zateplení štítu K trati 583/27                        | 0,00             | 682,00            | 681,56           | 99,94        |
| Výkupy pozemků  | 3 000,00         | 1 640,00          | 3,63             | 0,22         |
| <b>Kapitola 01 - Územní rozvoj -OSM</b>               | <b>9 530,00</b>  | <b>40 143,40</b>  | <b>30 388,22</b> | <b>75,70</b> |
| Rekonstrukce povrchů a zeleně Čihákova                | 0,00             | 1 500,00          | 1 498,15         | 99,88        |
| Rekonstrukce mlatových povrchů Park Podvinní          | 1 000,00         | 1 000,00          | 989,73           | 98,97        |
| Rekonstrukce schodišť                                 | 0,00             | 580,00            | 578,90           | 99,81        |
| Rekonstrukce stávajících vyvýšených záhonů            | 300,00           | 356,10            | 355,96           | 99,96        |
| Rekonstrukce dětského hřiště Šluknovská,Českolipská   | 0,00             | 1 000,00          | 922,89           | 92,29        |
| Náměstí Prosecká x Jablonecká                         | 1 500,00         | 1 335,00          | 414,42           | 31,04        |
| Zahrada Pavana a ZUŠ                                  | 200,00           | 0,00              | 0,00             | 0,00         |
| Centrální park Hrdlořezy                              | 297,00           | 297,00            | 296,45           | 99,81        |
| Revitalizace prostoru Jablonecká-Harrachovská         | 0,00             | 86,00             | 86,00            | 100,00       |
| Park Přátelství - rekonstrukce povrchů cest           | 0,00             | 4 500,00          | 4 498,72         | 99,97        |
| Rekonstrukce betonových záhonů Prosek                 | 500,00           | 483,90            | 483,88           | 100,00       |
| PROSECKÉ SKÁLY  | 0,00             | 6 400,00          | 6 016,82         | 94,01        |
| Revitalizace parku Na Balabence - vjezdy              | 3 300,00         | 3 300,00          | 3 065,68         | 92,90        |
| Prosecká náves - elektrosloupy                        | 190,00           | 190,00            | 189,52           | 99,75        |
| Revit. vnitrob. Nemocniční, Pod Strojírnami,Poštovská | 0,00             | 2 520,00          | 2 518,59         | 99,94        |
| Projekt Park Balabenka                                | 16 500,00        | 32 963,00         | 18 437,19        | 55,93        |
| Projekt Park Srdce                                    | 8 500,00         | 15 840,10         | 6 867,29         | 43,35        |
| Revitalizace naučné stezky Amerika                    | 800,00           | 27 308,40         | 11 855,98        | 43,42        |
| Zřízení lávky pro pěší přes Rokytku                   | 2 000,00         | 3 537,90          | 0,00             | 0,00         |
| <b>OSM</b>  | <b>35 087,00</b> | <b>103 197,40</b> | <b>59 076,15</b> | <b>57,25</b> |
| Osvětlení lávky u Podvinného mlýna                    | 300,00           | 300,00            | 295,54           | 98,51        |
| Rekonstrukce povrchů a zeleně Čihákova                | 1 500,00         | 0,00              | 0,00             | 0,00         |

| název akce  | SR               | UR                | Skutečnost       | % plnění      |
|---|------------------|-------------------|------------------|---------------|
| Rekonstrukce mlatových povrchů Park Přátelství          | 500,00           | 500,00            | 0,00             | 0,00          |
| Rekonstrukce schodišť                                   | 500,00           | 0,00              | 0,00             | 0,00          |
| Pítka u dětských hřišť                                  | 100,00           | 350,00            | 274,59           | 78,45         |
| Rekonstrukce rybníčku Teplická                          | 200,00           | 200,00            | 0,00             | 0,00          |
| Revitalizace plochy mezi ul. U školičky a Kovanecká     | 150,00           | 150,00            | 10,00            | 6,67          |
| Posezení pro seniory Veltruská                          | 250,00           | 250,00            | 49,61            | 19,84         |
| Rekonstrukce dětského hřiště Šluknovská, Českolipská    | 1 000,00         | 0,00              | 0,00             | 0,00          |
| Rozšíření dětských hřišť v Podviní                      | 750,00           | 750,00            | 749,37           | 99,92         |
| Park při ulici Odlehlá                                  | 0,00             | 120,00            | 118,58           | 98,82         |
| <b>REKONSTRUKCE DĚTSKÝCH HŘIŠŤ</b>                      | <b>300,00</b>    | <b>399,60</b>     | <b>367,96</b>    | <b>92,08</b>  |
| Oplocení DH   | 750,00           | 650,40            | 650,35           | 99,99         |
| Revit. vnitrobí. Nemocniční, Pod Strojímami, Poštovská  | 1 000,00         | 0,00              | 0,00             | 0,00          |
| podzemní kontejnerová stání                             | 0,00             | 2 012,00          | 2 012,00         | 100,00        |
| Rekonstrukce parku U Vysočanského pivovaru              | 1 500,00         | 1 500,00          | 1 495,35         | 99,69         |
| Realizace parčíku a DH Pod Balkánem                     | 400,00           | 0,00              | 0,00             | 0,00          |
| Vybudování podzemních kontejnerů v MČ P9                | 0,00             | 3 946,30          | 3 476,12         | 88,09         |
| <b>OŽPD</b>   | <b>9 200,00</b>  | <b>11 128,30</b>  | <b>9 499,47</b>  | <b>85,36</b>  |
| <b>Kapitola 02 - Městská infrastruktura</b>             | <b>44 287,00</b> | <b>114 325,70</b> | <b>68 575,61</b> | <b>59,98</b>  |
| Garáže Billa  | 2 000,00         | 2 000,00          | 77,83            | 3,89          |
| <b>OSM</b>  | <b>2 000,00</b>  | <b>2 000,00</b>   | <b>77,83</b>     | <b>3,89</b>   |
| okružní křižovatka Klíčov                               | 400,00           | 400,00            | 0,00             | 0,00          |
| Parkovací stání Prosecká                                | 800,00           | 63,00             | 62,92            | 99,87         |
| Informační systém ulic a cílů Vysočany, Libeň a hr      | 450,00           | 450,00            | 0,00             | 0,00          |
| Cyklostezka Smetanka - Kyjský rybník                    | 2 000,00         | 1 233,20          | 0,00             | 0,00          |
| Cyklostezka Hořejší rybník - Smetanka PD                | 250,00           | 250,00            | 0,00             | 0,00          |
| Stavební úprava přechodu Litoměřická                    | 1 500,00         | 180,00            | 999,99           | 55,56         |
| Parkovací stání Rumburská a Bílinská                    | 400,00           | 929,00            | 928,71           | 99,97         |
| Rekonstrukce chodníků Jablonecká                        | 900,00           | 900,00            | 897,70           | 99,74         |
| Chodníky Odlehlá  | 900,00           | 864,00            | 776,22           | 89,84         |
| Midilinka Spojovací-Mezitřaťová vybud. zastávek         | 0,00             | 666,80            | 666,71           | 99,99         |
| Zvýš. bezp. ZŠ u přechodů stavebními úpravami           | 1 600,00         | 0,00              | 0,00             | 0,00          |
| <b>OŽPD</b>   | <b>9 200,00</b>  | <b>5 936,00</b>   | <b>3 432,25</b>  | <b>57,82</b>  |
| <b>Kapitola 03 - Doprava</b>                            | <b>11 200,00</b> | <b>7 936,00</b>   | <b>3 510,08</b>  | <b>44,23</b>  |
| ZŠ Litvínovská 500 Plynová pánev 120l                   | 157,00           | 157,00            | 157,00           | 100,00        |
| ZŠ Litvínovská 500 Vybavení školní družiny              | 350,00           | 0,00              | 0,00             | 0,00          |
| ZŠ Litvínovská 600 Vybavení nového objektu 4 třídy      | 500,00           | 500,00            | 500,00           | 100,00        |
| ZŠ Novoborská Vyb. nových kmen.tříd nábytku vč. tabulí  | 300,00           | 300,00            | 300,00           | 100,00        |
| ZŠ a MŠ Na Balabence 800Plynový kotel                   | 120,00           | 120,00            | 120,00           | 100,00        |
| ZŠ a MŠ Na Balabence Vybavení ŠK nerez. prac. stoly     | 60,00            | 60,00             | 60,00            | 100,00        |
| ZŠ Špitálská Nákup nábytku do učeben                    | 130,00           | 130,00            | 130,00           | 100,00        |
| MŠ Pod Krocínkou Pánev                                  | 150,00           | 150,00            | 150,00           | 100,00        |
| MŠ U Vys. pivovaru nové pískoviště na školní zahradu    | 30,00            | 90,00             | 90,00            | 100,00        |
| MŠ U Vys. pivovaru myčky nádobí                         | 170,00           | 170,00            | 170,00           | 100,00        |
| MŠ U Vys. pivovaru Nové herní prvky                     | 100,00           | 260,00            | 260,00           | 100,00        |
| ZŠ Na Balabence - plynový kotel do ŠK                   | 0,00             | 120,00            | 120,00           | 100,00        |
| ZŠ a MŠ Na Balabence rekonstrukce prostor               | 0,00             | 177,50            | 177,50           | 100,00        |
| ZŠ Špitálská - technický pult do učebny fyziky a chemie | 0,00             | 81,40             | 81,40            | 100,00        |
| <b>Investiční dotace příspěvkovým organizacím</b>       | <b>2 067,00</b>  | <b>2 315,90</b>   | <b>2 315,90</b>  | <b>100,00</b> |
| Revitalizace multifunkčního hřiště při ZŠ Novoborská    | 0,00             | 786,00            | 719,87           | 91,59         |
| ZŠ Špitálská - přestavba Bumbálku                       | 890,00           | 2 590,00          | 908,78           | 35,09         |
| MŠ U Vys.piv. rekonstrukce školnického bytu             | 360,00           | 360,00            | 359,54           | 99,87         |



| název akce  | SR               | UR               | Skutečnost       | % plnění      |
|---|------------------|------------------|------------------|---------------|
| ZŠ Litvínovská 600Spojovací krček k novému objektu    | 1 600,00         | 4 340,00         | 1 561,86         | 35,99         |
| ZŠ Litvínovská Rek. školní kuch. vč VZT a g. vybavení | 4 000,00         | 5 106,90         | 4 193,05         | 82,11         |
| ZŠ Novoborská Oprava VZT ve šk. kuch., PD př.         | 600,00           | 0,00             | 0,00             | 0,00          |
| ZŠ Novoborská Atrium                                  | 300,00           | 0,00             | 0,00             | 0,00          |
| MŠ Šluknovská Rek. kanalizace - havarijní stav        | 1 180,00         | 1 940,00         | 1 939,36         | 99,97         |
| MŠ Novoborská EZS s přípoj.na PCO a videotelefon      | 250,00           | 331,00           | 324,50           | 98,04         |
| MŠ Novoborská Rek.elektroinst. vč. PD a malování      | 550,00           | 550,00           | 548,03           | 99,64         |
| MŠ Veltruská EZS s přípoj.na PCO a videotelefon       | 250,00           | 569,00           | 567,22           | 99,69         |
| MŠ Veltruská Rekonstrukce VZT v kuchyni               | 230,00           | 280,00           | 275,28           | 98,31         |
| MŠ Veltruská Rek. elektroinst. vč PD a malov. p.C     | 250,00           | 250,00           | 247,57           | 99,03         |
| MŠ Litvínovská Nová mříž do vstupní chodby            | 65,00            | 65,00            | 47,70            | 73,38         |
| MŠ U Vys. pivovaru Zhotov.a inst. výlezů na střechy   | 50,00            | 50,00            | 0,00             | 0,00          |
| MŠ Kovářská Videotelefony do 6 tříd                   | 150,00           | 490,00           | 485,40           | 99,06         |
| Rekonstrukce povrchu starých sportovních hřišť        | 1 000,00         | 1 000,00         | 999,20           | 99,92         |
| ZŠ Novoborská - rekonstr 4 učeben na 2 kmen. třídy    | 0,00             | 500,00           | 403,36           | 80,67         |
| ZŠ Litvínovská 600 - rekon. učebny na kmen. třídu     | 0,00             | 300,00           | 0,00             | 0,00          |
| Rekonstrukce plyn.kotelny MŠ Pod Krocínkou            | 0,00             | 3 662,40         | 3 024,58         | 82,58         |
| Přístavba pavilonu ZŠ Novoborská                      | 0,00             | 980,00           | 807,00           | 82,35         |
| Rekonstr. podlahy v učebně MŠ Kytlická                | 0,00             | 146,00           | 145,80           | 99,86         |
| ZŠ Novoborská - rekonstr. chodníku k pavilonu ŠD      | 0,00             | 350,00           | 289,26           | 82,64         |
| MŠ Kytlická - Rekonstrukce přístupových chodníků      | 0,00             | 425,00           | 424,96           | 99,99         |
| ZŠ Litvínovská 500 - rekonstrukce elektroinstalace    | 950,00           | 650,00           | 541,58           | 83,32         |
| Nástavba L 490  | 0,00             | 88,00            | 78,50            | 89,20         |
| ZŠ Litvínovská 600 - rek. elektroinst. a st. úprav    | 500,00           | 1 000,00         | 824,91           | 82,49         |
| Rekonstrukce sport. areálu ZŠ Litvínovská 500         | 1 160,00         | 2 056,00         | 2 046,62         | 99,54         |
| ZŠ Špitálská - vzduchotechnika                        | 1 680,00         | 2 510,00         | 2 507,32         | 99,89         |
| Výstavba skateparku Vysočany                          | 3 100,00         | 3 293,00         | 3 292,90         | 100,00        |
| ZŠ v lokalitě u Elektry                               | 3 000,00         | 3 000,00         | 2 713,58         | 90,45         |
| ZŠ Novoborská - propojení pavilonů E a H              | 700,00           | 780,00           | 644,52           | 82,63         |
| ZŠ a MŠ Na Balabence – rekonstr. elektroinstalace     | 450,00           | 250,00           | 248,05           | 99,22         |
| MŠ Kytlická - výměna střešního pláště pavilonu A      | 1 000,00         | 1 000,00         | 999,89           | 99,99         |
| Revitalizace škvárového hřiště Podviní na trávu       | 650,00           | 650,00           | 379,95           | 58,45         |
| Snížení energetické náročnosti ZŠ Litvínovská 500     | 0,00             | 13,30            | 13,22            | 99,40         |
| ZŠ Litvínovská 600 - polyfunkční školský objekt       | 15 000,00        | 16 702,60        | 10 452,14        | 62,58         |
| Výstavba nového pavilonu MŠ U vys.piv.II.             | 0,00             | 8 870,00         | 8 830,23         | 99,55         |
| <b>OSM</b>  | <b>39 915,00</b> | <b>65 934,20</b> | <b>51 845,69</b> | <b>78,63</b>  |
| Realizace Fitparku                                    | 600,00           | 600,00           | 599,92           | 99,99         |
| <b>OŽPD</b>   | <b>600,00</b>    | <b>600,00</b>    | <b>599,92</b>    | <b>99,99</b>  |
| <b>Kapitola 04 - Školství, mládež, sport</b>          | <b>42 582,00</b> | <b>68 850,10</b> | <b>54 761,51</b> | <b>79,54</b>  |
| DS Novovysočanská - sedací vana                       | 260,00           | 71,90            | 71,90            | 100,00        |
| Vozidlo pro pečovatelskou službu                      | 440,00           | 440,00           | 440,00           | 100,00        |
| DS Novovysočanská - klimatizace 7. patro              | 300,00           | 488,10           | 488,10           | 100,00        |
| <b>Investiční dotace příspěvkovým organizacím</b>     | <b>1 000,00</b>  | <b>1 000,00</b>  | <b>1 000,00</b>  | <b>100,00</b> |
| Budova SSS Harrachovská - vrata a rekonstr. vstupu    | 300,00           | 300,00           | 202,34           | 67,45         |
| Rekonstrukce výměňkové stanice Poliklinika Prosek     | 0,00             | 2 737,40         | 2 695,13         | 98,46         |
| Odizolování budovy DPS                                | 218,00           | 218,00           | 217,99           | 100,00        |
| Zateplení budovy SSS Harrachovská                     | 6 600,00         | 9 905,90         | 6 599,83         | 66,63         |
| Zateplení budovy SSS Českolipská                      | 4 600,00         | 6 851,00         | 4 599,69         | 67,14         |
| <b>OSM</b>  | <b>11 718,00</b> | <b>20 012,30</b> | <b>14 314,98</b> | <b>71,53</b>  |
| Přístavba Polikliniky Prosek                          | 0,00             | 354,00           | 353,32           | 99,81         |



| název akce   | SR                | UR                | Skutečnost        | % plnění     |
|--|-------------------|-------------------|-------------------|--------------|
| <b>Kapitola 05 - Zdravotnictví a sociální oblast</b> | <b>12 718,00</b>  | <b>21 366,30</b>  | <b>15 668,30</b>  | <b>73,33</b> |
| Restaurování Piety Prosecká náves                    | 490,00            | 0,00              | 0,00              | 0,00         |
| Socha Stříže - Patrona Střížkova                     | 0,00              | 95,00             | 85,51             | 90,01        |
| Socha Kolbena  | 50,00             | 50,00             | 37,70             | 75,40        |
| <b>Kapitola 06 - Kultura - OSM</b>                   | <b>540,00</b>     | <b>145,00</b>     | <b>123,20</b>     | <b>84,97</b> |
| výpočetní technika                                   | 5 006,00          | 4 203,00          | 3 747,73          | 89,17        |
| <b>SIT</b>   | <b>5 006,00</b>   | <b>4 203,00</b>   | <b>3 747,73</b>   | <b>89,17</b> |
| Klimatizační jednotky OVS                            | 0,00              | 82,30             | 82,23             | 99,92        |
| Hlasovací systém pro ZMČ Praha 9                     | 0,00              | 250,00            | 230,99            | 92,40        |
| Pořízení nábytku do KST                              | 0,00              | 175,00            | 174,97            | 99,98        |
| Rekonstrukce VZT v prostorách restaurace             | 0,00              | 650,00            | 514,80            | 79,20        |
| <b>OVS</b>   | <b>0,00</b>       | <b>1 157,30</b>   | <b>1 002,99</b>   | <b>86,67</b> |
| Úpravy VS Sokolovská 14/324                          | 242,00            | 242,00            | 200,00            | 82,64        |
| <b>OSM</b>   | <b>242,00</b>     | <b>242,00</b>     | <b>200,00</b>     | <b>82,64</b> |
| <b>Kapitola 09 - Vnitřní správa</b>                  | <b>5 248,00</b>   | <b>5 602,30</b>   | <b>4 950,72</b>   | <b>88,37</b> |
|  |                   |                   |                   |              |
| <b>Celkem</b>  | <b>126 105,00</b> | <b>258 368,80</b> | <b>177 977,64</b> | <b>68,89</b> |

## Financování

v tis. Kč

| TEXT                                       | Schválený<br>rozpočet | Upravený<br>rozpočet | Výsledek<br>od poč.roku | % plnění<br>k RU | rozdíl k RU     |                     |
|--|-----------------------|----------------------|-------------------------|------------------|-----------------|---------------------|
|  |                       |                      |                         |                  | v %             | v tis. Kč           |
| <b>Rozdíl příjmů a výdajů</b>              | - 49 261,60           | - 80 677,70          | 40 058,00               | - 49,65          | - 149,65        | 120 735,70          |
| 8115 Použití fin.prostř. vytv.v min letech | 49 261,60             | 88 687,40            |                         | -                |                 |                     |
| 8115 Rezerva finančních prostředků         |                       | - 8 009,70           |                         |                  |                 |                     |
| 8115 Změna stavu krátkodob.prostř.na účt.  | 49 261,60             | 80 677,70            | - 40 056,00             | - 49,65          | - 149,65        | - 120 733,70        |
| 89xx Opr. položky k peněžním operacím      |                       |                      | - 2,00                  |                  |                 |                     |
| <b>Celkem financování</b>                  | <b>49 261,60</b>      | <b>80 677,70</b>     | <b>- 40 058,00</b>      | <b>- 49,65</b>   | <b>- 149,65</b> | <b>- 120 733,70</b> |

### Změna stavu krátkodobých prostředků na účtech

Do schváleného rozpočtu zapojené financování ve výši 49.261,60 tis. Kč, na do-krytí rozdílu mezi plánovanými výdaji a příjmy, bylo upraveno takto:

#### - vytvoření rezervy finančních prostředků

- z náhrad prostředků vynaložených v minulých letech na projekty: INVOLVE ve výši 974,5 tis. Kč, CITY REGIONS ve výši 977,8 tis. Kč, Park Balabenka ve výši 220,9 Kč, Snížení energetické náročnosti ZŠ Litvínovská 500 a ZŠ Litvínovská 600 ve výši 554,1 tis. Kč, Zateplení budovy SSS Harrachovská ve výši 219,6 tis. Kč, Zateplení budovy Českolipská 444,5 tis. Kč a Efektivní, kvalitní a srozumitelná veřejná správa MČ Praha 9 ve výši 55,2 tis. Kč

- z finančního vypořádání se SR za rok 2014 ve výši 2.063,1 tis. Kč

- z přijatého daru od FIM Development s.r.o. ve výši 2.500,0 tis. Kč

#### - změna objemu finančních prostředků z minulých let použitých k financování rozpočtu

- o ponechané nevyčerpané účelové prostředky z roku 2014 k použití v roce 2015 na investiční akci ZŠ Litvínovská 600 – polyfunkční školský objekt ve výši 9.502,6 tis. Kč a na investiční akci Zřízení lávky pro pěší přes Rokytku ve výši 1.537,9 tis. Kč

- o prostředky na finanční vypořádání s rozpočtem HMP ve výši 231,4 tis. Kč

- o převod z FRR ve výši 28.260,0 tis. Kč na odkoupení podílů na pozemcích v K.ú. Střížkov do vlastnictví HMP

- o úpravu převodu finančních prostředků z r. 2014 na projekt Efektivní, kvalitní a srozumitelná veřejná správa MČ Praha 9 ve výši -106,1 tis. Kč

#### - opravné položky k peněžním operacím

z důvodu dlouhodobé nemoci pracovnice nebylo možno uzavřít vyúčtování vedlejší pokladny, na položku 8901 byla převedena částka 2,0 tis. Kč pro vynulování položky 5182.

Skutečnost dosáhla výše - 40.058,00 tis. Kč, tj. rozdíl mezi stavem na účtech k 1.1.2015 a k 31.12.2015.

### Výsledek hospodaření

V rozpočtu plánované výdaje o 80.677,70 tis. Kč přesahují plánované příjmy, tyto výdaje jsou kryty zapojením finančních prostředků z minulých let. Hospodaření za rok 2015 vykazuje přebytek ve výši 40.058,00 tis. Kč, takže celkový výsledek hospodaření za toto období je oproti plánovanému financování rozpočtu zlepšen o 120.733,70 tis. Kč.

Vykázané plnění příjmů a čerpání rozpočtu výdajů je zkresleno skutečností, že MČ Praha 9 obdržela z dotací na akce spolufinancované z fondů EU na účty v úhrnu částku nižší o 17.706,85 tis. Kč oproti částkám zahrnutým v rozpočtu příjmů a výdajů.

V plnění rozpočtu běžných výdajů u všech kapitol je vykázána úspora, nečerpaná rezerva rozpočtu běžných výdajů činí 37.241,30 tis. Kč, v tom zahrnutý podíl MČ Praha 9 na VHP a JTZ ve výši 13.899,00 tis. Kč, který MČ Praha 9 obdržela koncem roku.

Snížené čerpání kapitálových výdajů je způsobeno tím, že některé investiční akce nebyly v roce 2015 započaty, dokončení některých akcí bude realizováno v roce 2016 a s tím i vystavováním faktur od dodavatelů po dokončení díla, některé práce na dokončených investičních akcích nebyly zatím fakturovány od dodavatelů a budou hrazeny v roce 2016. Úhrada za nákup pozemků v k.ú. Střížkov bude provedena po zápisu do Katastru nemovitostí.

### Přehled příjmů a výdajů MČ Praha 9 od roku 2011

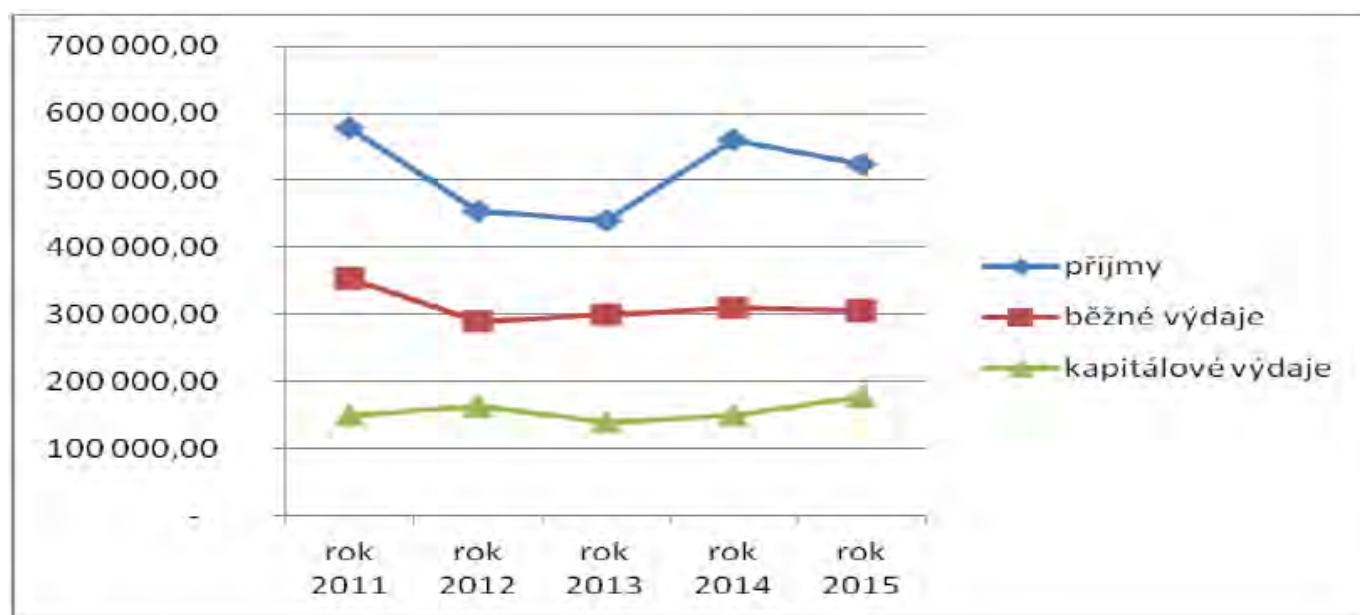

## Přehled hospodaření organizací s přímým vztahem k MČ Praha 9

### Příspěvkové organizace

v tis. Kč

| Základní školy              | Hlavní činnost |                    |                   |            | Doplňková činnost |
|-----------------------------|----------------|--------------------|-------------------|------------|-------------------|
|                             | Ukazatel       | Schválený rozpočet | Upravený rozpočet | Skutečnost |                   |
| <b>ZŠ Litvínovská 500</b>   |                |                    |                   |            |                   |
| Náklady                     | 9 932,5        | 12 316,8           | 12 234,1          | 99,3       | 750,4             |
| Výnosy                      | 2 407,4        | 3 484,4            | 3 464,5           | 99,4       | 1 019,7           |
| Příspěvek na provoz         | 7 525,1        | 8 832,4            | 8 795,2           | 99,6       |                   |
| Hospodářský výsledek        | -              | -                  | 25,6              |            | 269,3             |
| <b>ZŠ Litvínovská 600</b>   |                |                    |                   |            |                   |
| Náklady                     | 9 197,0        | 10 814,6           | 10 807,6          | 99,9       | 1 143,4           |
| Výnosy                      | 3 465,0        | 4 621,2            | 4 627,9           | 100,1      | 1 410,1           |
| Příspěvek na provoz         | 5 732,0        | 6 193,4            | 6 193,4           | 100,0      |                   |
| Hospodářský výsledek        | -              | -                  | 13,7              |            | 266,7             |
| <b>ZŠ Novoborská</b>        |                |                    |                   |            |                   |
| Náklady                     | 11 185,9       | 12 513,6           | 12 302,1          | 98,3       | 1 731,0           |
| Výnosy                      | 4 215,0        | 4 796,0            | 4 795,8           | 100,0      | 2 028,2           |
| Příspěvek na provoz         | 6 970,9        | 7 717,6            | 7 717,6           | 100,0      |                   |
| Hospodářský výsledek        | -              | -                  | 211,3             |            | 297,2             |
| <b>ZŠ Špitálská</b>         |                |                    |                   |            |                   |
| Náklady                     | 8 922,0        | 11 086,7           | 10 851,7          | 97,9       | 14,3              |
| Výnosy                      | 2 027,3        | 3 519,0            | 3 406,3           | 96,8       | 180,1             |
| Příspěvek na provoz         | 6 894,7        | 7 567,7            | 7 567,7           | 100,0      |                   |
| Hospodářský výsledek        | -              | -                  | 122,3             |            | 165,8             |
| <b>ZŠ a MŠ Na Balabence</b> |                |                    |                   |            |                   |
| Náklady                     | 10 144,9       | 12 268,1           | 12 250,0          | 99,9       | 348,0             |
| Výnosy                      | 2 716,0        | 3 778,8            | 3 778,8           | 100,0      | 584,7             |
| Příspěvek na provoz         | 7 428,9        | 8 489,3            | 8 471,2           | 99,8       |                   |
| Hospodářský výsledek        | -              | -                  | -                 |            | 236,7             |
| <b>Celkem</b>               |                |                    |                   |            |                   |
| Náklady                     | 49 382,3       | 58 999,8           | 58 445,5          | 118,4      | 3 987,1           |
| Výnosy                      | 14 830,7       | 20 199,4           | 20 073,3          | 135,3      | 5 222,8           |
| Příspěvek na provoz         | 34 551,6       | 38 800,4           | 38 745,1          | 112,1      |                   |
| Hospodářský výsledek        | -              | -                  | 372,9             |            | 1 235,7           |

Základní školy se v hlavní činnosti zabývají vzděláváním a výchovou žáků, provozují školní jídelny a školní družiny. ZŠ Špitálská a ZŠ Balaběnka mají v provozním příspěvku dotace na velké opravy, ostatním školám velké opravy zajišťuje ÚMČ. Hospodářský výsledek je uveden ve výši před finančním vypořádáním.

Pro posílení finančních zdrojů provozují doplňkovou činnost. Výnosy v doplňkové činnosti podle možností jednotlivých základních škol tvoří pronájmy nebytových prostor, pronájmy bytů školníkům, pronájmy tělocvičen, jednorázové pronájmy školních jídelen, provize z nápojových automatů, pronájmy reklamních ploch, vyúčtování spotřebovaných energií v pronajatých prostorách, poplatky za zájmové kroužky a výchovně-vzdělávací kurzy. Náklady představují materiál spojený s provozem kroužků, energie spotřebovaná v pronajatých prostorách, opravy a údržba pronajatých prostor včetně malování, úklid pronajatých prostor, platy a zákonné odvody, které se týkají provozování doplňkové činnosti.

v tis.Kč

| Mateřské školy     | Hlavní činnost |                    |                   |            | Doplňková činnost |
|--------------------|----------------|--------------------|-------------------|------------|-------------------|
|                    | Ukazatel       | Schválený rozpočet | Upravený rozpočet | Skutečnost |                   |
| <b>MŠ Kovářská</b> |                |                    |                   |            |                   |
| Náklady            | 3 877,5        | 4 390,1            | 4 195,2           | 95,6       | 0,0               |



v tis.Kč

| Mateřské školy                    | Hlavní činnost |                    |                   |            | Doplňková činnost |
|-----------------------------------|----------------|--------------------|-------------------|------------|-------------------|
|                                   | Ukazatel       | Schválený rozpočet | Upravený rozpočet | Skutečnost |                   |
| Výnosy                            | 1 270,2        | 1 626,3            | 1 575,7           | 96,9       | 0,0               |
| Příspěvek na provoz               | 2 607,3        | 2 763,8            | 2 757,4           | 99,8       |                   |
| Hospodářský výsledek              | -              | -                  | 137,9             |            | 0,0               |
| <b>MŠ Litvínovská</b>             |                |                    |                   |            |                   |
| Náklady                           | 3 527,9        | 3 846,6            | 3 678,9           | 95,6       | 0,0               |
| Výnosy                            | 1 400,1        | 1 598,2            | 1 596,9           | 99,9       | 15,6              |
| Příspěvek na provoz               | 2 127,8        | 2 248,4            | 2 219,9           | 98,7       |                   |
| Hospodářský výsledek              | -              | -                  | 137,9             |            | 15,6              |
| <b>MŠ Novoborská</b>              |                |                    |                   |            |                   |
| Náklady                           | 3 929,1        | 4 354,2            | 4 184,6           | 96,1       | 0,0               |
| Výnosy                            | 1 750,3        | 1 933,3            | 1 927,7           | 99,7       | 17,5              |
| Příspěvek na provoz               | 2 178,8        | 2 420,9            | 2 413,2           | 99,7       |                   |
| Hospodářský výsledek              | -              | -                  | 156,3             |            | 17,5              |
| <b>MŠ Pod Krocinkou</b>           |                |                    |                   |            |                   |
| Náklady                           | 3 302,0        | 3 550,5            | 3 545,4           | 99,9       | 0,0               |
| Výnosy                            | 1 200,0        | 1 351,0            | 1 366,8           | 101,2      | 0,0               |
| Příspěvek na provoz               | 2 102,0        | 2 199,5            | 2 199,5           | 100,0      |                   |
| Hospodářský výsledek              | -              | -                  | 20,9              |            | 0,0               |
| <b>MŠ Šluknovská</b>              |                |                    |                   |            |                   |
| Náklady                           | 3 382,7        | 4 014,0            | 3 776,6           | 94,1       | 0,0               |
| Výnosy                            | 1 550,1        | 2 025,3            | 1 952,8           | 96,4       | 17,9              |
| Příspěvek na provoz               | 1 832,6        | 1 988,7            | 1 963,2           | 98,7       |                   |
| Hospodářský výsledek              | -              | -                  | 139,4             |            | 17,9              |
| <b>MŠ U nové školy</b>            |                |                    |                   |            |                   |
| Náklady                           | 3 258,0        | 3 928,2            | 3 716,7           | 94,6       | 0,0               |
| Výnosy                            | 1 473,5        | 1 787,0            | 1 769,8           | 99,0       | 34,5              |
| Příspěvek na provoz               | 1 784,5        | 2 141,2            | 2 141,2           | 100,0      |                   |
| Hospodářský výsledek              | -              | -                  | 194,3             |            | 34,5              |
| <b>MŠ U vysočanského pivovaru</b> |                |                    |                   |            |                   |
| Náklady                           | 7 409,7        | 7 930,0            | 7 443,7           | 93,9       | 0,0               |
| Výnosy                            | 3 500,2        | 3 999,3            | 3 993,7           | 99,9       | 11,4              |
| Příspěvek na provoz               | 3 909,5        | 3 930,7            | 3 794,0           | 96,5       |                   |
| Hospodářský výsledek              | -              | -                  | 344,0             |            | 11,4              |
| <b>MŠ Veltruská</b>               |                |                    |                   |            |                   |
| Náklady                           | 4 660,0        | 5 598,2            | 5 395,2           | 96,4       | 0,0               |
| Výnosy                            | 1 801,0        | 2 372,9            | 2 480,5           | 104,5      | 42,5              |
| Příspěvek na provoz               | 2 859,0        | 3 225,3            | 3 164,6           | 98,1       |                   |
| Hospodářský výsledek              | -              | -                  | 249,9             |            | 42,5              |
| <b>MŠ Kytlická</b>                |                |                    |                   |            |                   |
| Náklady                           | 3 226,4        | 3 300,3            | 3 146,8           | 95,3       | 0,0               |
| Výnosy                            | 1 807,0        | 1 500,8            | 1 496,9           | 99,7       | 0,0               |
| Příspěvek na provoz               | 1 419,4        | 1 799,5            | 1 792,3           | 99,6       |                   |
| Hospodářský výsledek              | -              | -                  | 142,4             |            | 0,0               |
| <b>Celkem</b>                     |                |                    |                   |            |                   |
| Náklady                           | 36 573,3       | 40 912,1           | 39 083,1          | 106,9      | 0,0               |
| Výnosy                            | 15 752,4       | 18 194,1           | 18 160,8          | 115,3      | 139,4             |
| Příspěvek na provoz MŠ            | 20 820,9       | 22 718,0           | 22 445,3          | 107,8      |                   |
| Hospodářský výsledek              | -              | -                  | 1 523,0           |            | 139,4             |

Mateřské školy se v hlavní činnosti zabývají výchovou a péčí o děti předškolního věku včetně pořádání zájmových kroužků. Hospodářský výsledek je uveden ve výši před finančním vypořádáním.

V doplňkové činnosti vykazují pronájem školnických bytů a některé příležitostný pronájem učeben.

**Divadlo GONG - kulturní a společenské vzdělávací centrum**

v tis. Kč

| Ukazatel             | Hlavní činnost     |                   |            |             | Doplňková činnost |
|----------------------|--------------------|-------------------|------------|-------------|-------------------|
|                      | Schválený rozpočet | Upravený rozpočet | Skutečnost | % plnění UR |                   |
| Náklady              | 13 494,0           | 13 494,0          | 14 752,0   | 109,3       | 1 344,0           |
| Výnosy               | 3 742,0            | 3 742,0           | 4 779,0    | 127,7       | 1 715,0           |
| Příspěvek na provoz  | 9 752,0            | 9 752,0           | 9 752,0    | 100,0       |                   |
| Hospodářský výsledek | -                  | -                 | - 221,0    |             | 371,0             |

Zařízení provozuje čtyři samostatná oddělení - Divadlo Gong, Gong dětem, Klub Kocour a naučné kurzy.

Divadlo Gong uskutečnilo 139 akcí a kurzy tance, účastnilo se 22.350 návštěvníků a tržba činila 2.506,24 tis. Kč. V rámci pořadů Gong dětem se uskutečnilo ve Velkém sále 136 představení, zúčastnilo se 20.725 dětí a tržba činila 1.616,69 tis. Kč, v Malé sále 27 představení, zúčastnilo se 1.715 dětí, tržba činila 140,66 tis. Kč. Klub Kocour uspořádal 39 pořadů, kterých se zúčastnilo 561 diváků a tržba činila 29,79 tis. Kč. Oddělením kurzů prošlo 2.657 osob a tržba dosáhla výše 370,03 tis. Kč.

Celkem tak prošlo Divadlem Gong více jak 50 tis. návštěvníků všech věkových kategorií. MČ Praha 9 uspořádala v rámci bezplatného pronájmu v Divadle Gong 6 akcí pro cca 1750 návštěvníků.

**Středisko sociálních služeb**

v tis. Kč

| Ukazatel                        | Hlavní činnost     |                   |            |             | Doplňková činnost |
|---------------------------------|--------------------|-------------------|------------|-------------|-------------------|
|                                 | Schválený rozpočet | Upravený rozpočet | Skutečnost | % plnění UR |                   |
| Náklady                         | 50 352,0           | 52 512,8          | 52 168,8   | 99,3        | 4 147,5           |
| Výnosy                          | 21 808,0           | 23 261,8          | 23 492,2   | 101,0       | 4 441,9           |
| Příspěvek na provoz             | 23 455,0           | 23 455,0          | 23 455,0   | 100,0       | -                 |
| Neinvest. dotace z rozpočtu MHP | -                  | 140,0             | 140,0      | 100,0       |                   |
| Neinvest. dotace ze st.rozpočtu | 5 089,0            | 5 656,0           | 5 656,0    | 100,0       |                   |
| Hospodářský výsledek            | -                  | -                 | 574,4      |             | 294,4             |

Organizace zabezpečuje sociální služby pro občany Prahy 9, jedná se o provoz Domova seniorů, Domu s pečovatelskou službou, Stacionáře, Alzheimer centra, Klubu romské mládeže a pečovatelské služby. Jsou prováděny koupele, pedikúry a praní prádla a rozvoz obědů pečovaným osobám i o víkendech. Dále provozuje služby pro cizí firmy a služby pro obyvatele, pronájmy apod.

**Akciové společnosti****Poliklinika Prosek a.s.**

Poliklinika Prosek zabezpečuje zdravotní péči občanů na pracovištích praktických i odborných lékařů a na lůžkovém oddělení a současně provozuje lékárnu.

Poliklinika Prosek a.s. plynule převzala provoz zdravotnického zařízení po zrušené organizaci Poliklinika Prosek p.o. k datu 1.1.2011. Společnost řídilo představenstvo, které se pravidelně scházelo k výkonu své funkce.

Za období 1. - 4. čtvrtletí dosáhla společnost dobrých hospodářských výsledků. Výnosy společnosti činí 165.048 tis. Kč. K výši tržeb bylo dosaženo zejména poskytováním zdravotních výkonů a výkonů lékárny.

Za sledované období došlo k nákladům na celkovou částku 162.169 tis. Kč a to zejména za nákup zboží, výplatu osobních nákladů a zúčtování odpisů.

Výsledkem hospodaření je za sledované období zisk ve výši 2.879 tis. Kč.

Zajišťování Lékařské služby první pomoci bylo v minulých letech spolufinancováno z rozpočtu hl. m. Prahy, Hl. m. Praha dotuje poskytování této služby pouze

ve fakultních nemocnicích, pro občany Prahy 9 je nejbližší přístupná nemocnice Bulovka V roce 2015 byl provoz dotován z prostředků Polikliniky Prosek a.s. ve výši 1.985 tis. Kč na pokrytí rozdílu mezi výnosy (1.330 tis. Kč) a náklady (3.315 tis. Kč).

#### **Devátá rozvojová, a.s.**

Mezi hlavní činnosti společnosti patří vydavatelské a nakladatelské činnosti, vedení účetnictví obchodním firmám, provozování parkovišť a pronájem kancelářských prostor.

Do vydavatelských a nakladatelských činností se řadí vydávání měsíčníku Devítka. Do činnosti vedení účetnictví obchodním firmám patří vedení účetnictví společnosti Hortus správa zeleně, s.r.o.. Dále společnost provozuje dvě parkoviště. Jedno u Polikliniky Prosek a.s., a druhé ve Skloněné ulici. Společnost spravuje budovu v ulici Jablonecká 322, Praha 9, kde pronajímá kanceláře.

Společnost obdržela z rozpočtu MČ Praha 9 účelovou dotaci ve výši 150,0 tis. Kč na zajišťování provozu a údržby podchodu pod železniční tratí v Hrdlořezech v roce 2015. Z uvedené dotace uhradila fi. ELTODO, s.r.o. 53,38 tis. Kč za spotřebovanou elektrickou energii a fi. Hortus správa zeleně, s.r.o. uhradila 96,50 tis. Kč za úklid.

Celkové náklady společnosti za rok 2015 jsou 6.327,73 tis. Kč. Tyto náklady se skládají převážně z nákupu služeb, mzdových a sociálních nákladů, odpisů.

Celkové výnosy společnosti za rok 2015 jsou 6.336,53 tis. Kč. Tyto výnosy jsou tvořeny hlavně prodejem služeb.

Společnost Devátá rozvojová, a.s. dosáhla za rok 2015 zisku 8,80 tis. Kč.

### **Společnosti s ručením omezeným**

#### **Garáže Lovosická s.r.o.**

Mezi hlavní aktivity společnosti Garáže Lovosická, s.r.o., patří správa vícepodlažních garáží a správa garáží patřících MČ Praha 9 v Lovosické ulici.

Celkové náklady společnosti za rok 2015 jsou 867 tis. Kč. Tyto náklady se skládají převážně z materiálních nákladů, nákupu služeb a osobních nákladů.

Celkové výnosy společnosti za rok 2015 jsou 615 tis. Kč. Tyto výnosy jsou tvořeny hlavně z tržeb z prodeje služeb.

Společnost Garáže Lovosická, s.r.o. dosáhla za rok 2015 ztráty 252 tis. Kč.

#### **Hortus správa zeleně s.r.o.**

Společnost HORTUS správa zeleně s.r.o. dosáhla za rok 2015 celkové výnosy v částce Kč 28.567 tis. Náklady společnosti za stejné období dosáhly částky ve výši Kč 27.258 tis. Z výše uvedeného nám tedy plyne, že hospodářský výsledek za rok 2015 společnost vykazuje v kladné výši v částce Kč 1.309 tis.

Největší podíl na nákladech společnosti mají mzdové náklady a s tím spojené zákonné odvody. Druhou nejvyšší položkou na straně nákladů jsou náklady na PHM, náhradní díly, rež. materiál, materiál do fakturovaných výnosů/ které dosáhly za rok 2015 částky ve výši Kč 5.043tis.

Z částky celkových výnosů Kč 28.567tis., představují výnosy z prodeje služeb / základní poslání/ celkovou částku ve výši Kč 27.894tis. Zbylé výnosy představují výnosy z prodeje nakoupeného zboží a finanční výnosy.

V průběhu roku 2015 společnost nabyla do svého vlastnictví dva kusy dlouhodobého hmotného investičního majetku v celkové hodnotě bez DPH ve výši Kč 949,9tis. V obou dvou případech se jedná o nákup sekaček. Společnost financuje tuto investiční akci výhradně z vlastních zdrojů.

## **II. Plnění počtu zaměstnanců a čerpání mzdových prostředků za rok 2015**

### **Hlavní činnost**

| Text                   | Zaměstnanci      |            | Mzdové prostředky |            |          |
|------------------------|------------------|------------|-------------------|------------|----------|
|                        | přepočtené stavy |            | v tis. Kč         |            |          |
|                        | limit            | skutečnost | rozpočet          | skutečnost | % plnění |
| <b>Úřad MČ Praha 9</b> |                  |            |                   |            |          |
| platy zaměstnanců      | 159,64           | 150,64     | 61 877,30         | 60 381,39  | 97,58    |
| ostatní osobní výdaje  | x                | x          | 9 951,00          | 9 413,67   | 94,60    |



| Text                               | Zaměstnanci      |            | Mzdové prostředky |            |          |
|------------------------------------|------------------|------------|-------------------|------------|----------|
|                                    | přepočtené stavy |            | v tis. Kč         |            |          |
|                                    | limit            | skutečnost | rozpočet          | skutečnost | % plnění |
| <b>Divadlo Gong</b>                |                  |            |                   |            |          |
| platy zaměstnanců                  | 25,00            | 23,00      | 6 056,00          | 6 056,00   | 100,00   |
| ostatní osobní výdaje              | x                | x          | -                 | -          | -        |
| <b>Středisko sociálních služeb</b> |                  |            |                   |            |          |
| platy zaměstnanců                  | 93,50            | 93,00      | 24 038,40         | 24 032,39  | 99,97    |
| ostatní osobní výdaje              | x                | x          | 1 084,40          | 960,19     | 88,55    |
| <b>Celkem</b>                      |                  |            |                   |            |          |
| platy zaměstnanců                  | 278,14           | 266,64     | 91 971,70         | 90 469,78  | 98,37    |
| ostatní osobní výdaje              | x                | x          | 11 035,40         | 10 373,86  | 94,01    |

### Hospodářská/Doplňková činnost

| Text                               | Zaměstnanci      | Mzdové prostředky |                     |
|------------------------------------|------------------|-------------------|---------------------|
|                                    | přepočtené stavy | v tis. Kč         |                     |
|                                    |                  | platy             | ostat.osobní výdaje |
| <b>Úřad MČ Praha 9</b>             | 22,36            | 8 546,44          | -                   |
| <b>Divadlo Gong</b>                | 2,00             | 632,00            | -                   |
| <b>Středisko sociálních služeb</b> | 1,00             | 535,94            | 214,35              |
| <b>Celkem</b>                      | 25,36            | 9 714,38          | 214,35              |

### Komentář k přehledu plnění počtu pracovníků a čerpání mzdových prostředků

#### Pracovníci

Počet pracovníků je na Úřadu m.č. Prahy 9 i ve zřízených příspěvkových organizacích plněn dle schváleného limitu pro rok 2015. Přehledy jsou zpracovány v rozdělení podle vykonávané práce pro hlavní činnost a pro hospodářskou (ÚMČ Praha 9) nebo doplňkovou (PO) činnost.

#### Mzdové prostředky

Mzdové prostředky byly ve všech sledovaných zařízeních vypláceny dle zákona č. 143/1992 Sb. ve znění pozdějších předpisů.

Úřad m.č. Prahy 9, Divadlo Gong kulturní a vzdělávací společenské centrum a Středisko sociálních služeb vyplácejí mzdové prostředky dle schváleného limitu.

Náklady na osobní výdaje pracovníků, kteří vykonávají práci pro hospodářskou činnost (ÚMČ Praha 9) a doplňkovou činnost (PO) jsou účtovány v nákladech hospodářské nebo doplňkové činnosti.

## III. Účelové fondy

### Fond rezerv a rozvoje

| Text                              | částka<br>v tis. Kč |
|-----------------------------------|---------------------|
| Počáteční stav                    | 21 863,89           |
| Příjmy - tvorba<br>FV za rok 2013 | 41 578,77           |
| úroky                             | 22,71               |
| celkem                            | 41 601,49           |

|  |                                |
|--|--------------------------------|
| Výdaje - použití<br>převod na výkup pozemků<br>bankovní poplatky<br>celkem | 28 260,00<br>0,68<br>28 260,68 |
| Stav k 31.12.2015  | 35 204,71                      |

### Zaměstnanecký fond

| Text  | částka v tis. Kč |                 |                 |
|---|------------------|-----------------|-----------------|
|   | SR               | UR              | Skutečnost      |
| Stav na účtu k 31.12.2014                     |                  |                 | 847,96          |
| FV za rok 2014                                |                  |                 | - 47,44         |
| Počáteční stav po FV                          | 805,50           | 805,50          | 800,52          |
| Příjmy - tvorba                               |                  |                 |                 |
| splátky půjček                                | 40,00            | 40,00           | 67,00           |
| jednotný příděl                               | 3 960,50         | 3 960,50        | 3 960,50        |
| <b>celkem</b>                                 | <b>4 000,50</b>  | <b>4 000,50</b> | <b>4 027,50</b> |
| Výdaje - použití                              |                  |                 |                 |
| poskytnuté půjčky                             | 150,00           | 150,00          | 100,00          |
| osobní konto zaměstnance                      | 980,00           | 980,00          | 892,47          |
| příspěvek na dopravu                          | 912,00           | 873,90          | 736,88          |
| peněžní dary                                  | 174,00           | 212,10          | 212,04          |
| stravování                                    | 1 018,00         | 1 011,00        | 924,21          |
| rehabilitační program                         | 312,00           | 312,00          | 187,69          |
| příspěvek na rekreační zařízení               | 1 260,00         | 1 267,00        | 869,67          |
| <b>celkem</b>                                 | <b>4 806,00</b>  | <b>4 806,00</b> | <b>3 922,96</b> |
| Stav fondu k 31.12.2015                       | -                | -               | 905,05          |
| FV - náhrada výdajů - převod na výdajový účet |                  |                 | 164,80          |
| Zůstatek na účtu před finančním vypořádáním   |                  |                 | 1 069,86        |

## IV. Hodnocení zdaňované činnosti za rok 2015

### Přehled nákladů a výnosů

V tis. Kč

| číslo pol.               | Název položky                     | účet | Vedlejší<br>hospodářská<br>činnosti | Domovní bytový<br>fond | Zdaňovaná<br>činnost celkem |
|--------------------------|-----------------------------------|------|-------------------------------------|------------------------|-----------------------------|
| <b>A. NÁKLADY CELKEM</b> |                                   |      | <b>213 639,12</b>                   | <b>74 096,26</b>       | <b>287 735,38</b>           |
| <b>I.</b>                | <b>Náklady z činnosti</b>         |      | <b>213 639,12</b>                   | <b>74 096,26</b>       | <b>287 735,38</b>           |
| 1.                       | Spotřeba materiálu                | 501  | 167,46                              | 32,07                  | 199,53                      |
| 2.                       | Spotřeba energie                  | 502  | 216,46                              | 580,07                 | 796,53                      |
| 8.                       | Opravy a udržování                | 511  | 10 240,50                           | 60 382,81              | 70 623,31                   |
| 12.                      | Ostatní služby                    | 518  | 4 949,03                            | 9 182,84               | 14 131,87                   |
| 13.                      | Mzdové náklady                    | 521  | 8 546,44                            |                        | 8 546,44                    |
| 14.                      | Zákonné sociální pojištění        | 524  | 2 905,79                            |                        | 2 905,79                    |
| 20.                      | Jiné daně a poplatky              | 538  | 6 997,06                            |                        |                             |
| 28.                      | Odpisy dlouhodobého majetku       | 551  | 17 170,28                           |                        |                             |
| 30.                      | Prodaný dlouhodobý hmotný majetek | 553  | 146 146,00                          |                        |                             |
| 31.                      | Prodané pozemky                   | 554  | 14 649,75                           |                        |                             |

|  |     |                   |                   |                   |
|--|-----|-------------------|-------------------|-------------------|
| 33. Tvorba a zúčtování opravných položek                         | 556 | 166,80            | 1 742,59-         |                   |
| 34. Náklady z vyřazených pohledávek                              | 557 | 2 464,94-         | 4 165,56          | 4 165,56          |
| 35. Náklady z drobného dlouhodobého majetku                      | 558 | 110,53            |                   |                   |
| 36. Ostatní náklady z činnosti                                   | 549 | 3 837,96          | 1 495,50          | 5 333,46          |
| <b>B. VÝNOSY CELKEM</b>  |     | <b>276 379,67</b> | <b>133 354,69</b> | <b>409 734,36</b> |
| <b>I. Výnosy z činnosti</b>                                      |     | <b>152 269,08</b> | <b>133 124,05</b> | <b>285 393,13</b> |
| 3. Výnosy z prodeje služeb                                       | 602 | 0,83              |                   | 0,83              |
| 3. Výnosy z pronájmu   | 603 | 40 294,70         | 132 466,79        | 172 761,49        |
| 8. Jiné výnosy z vlastních výkonů                                | 609 | 49,10             |                   | 49,10             |
| 9. Smluvní pokuty a úroky z prodlení                             | 641 | 150,00            | 389,56            | 539,56            |
| 14. Výnosy z prodeje dlouhodobého hmotného majetku kromě pozemků | 646 | 149 241,57        |                   | 149 241,57        |
| 15. Výnosy z prodeje pozemků                                     | 647 | 10 301,08         |                   | 10 301,08         |
| 17. Ostatní výnosy z činnosti                                    | 649 | 47 768,20-        | 267,70            | 47 500,50-        |
| <b>II. Finanční výnosy</b>                                       |     | <b>124 110,59</b> | <b>230,64</b>     | <b>124 341,23</b> |
| 2. Úroky   | 662 | 114,69            |                   |                   |
| 4. Výnosy z přecenění reálnou hodnotou                           | 662 | 123 995,90        | 230,64            | 124 226,54        |
| <b>C. VÝSLEDEK HOSPODAŘENÍ</b>                                   |     |                   |                   |                   |
| 1. Výsledek hospodaření před zdaněním                            | -   | 62 740,55         | 59 258,43         | 121 998,98        |
| 2. Výsledek hospodaření běžného účetního období                  | -   | 62 740,55         | 59 258,43         | 121 998,98        |

### Vedlejší hospodářská činnost

Tuto agendu zabezpečuje úřad, jedná se o správu nebytových prostor, zejména budov základních škol, které jsou v nájemním vztahu k městské části (ZŠ Litvínovská 500, Litvínovská 600 a ZŠ Novoborská 371), školských a podobných zařízení, kterých není městská část zřizovatelem (v objektech Vysočanské nám. 500, Kytlická 757, Měšická 806). Dále úřad zabezpečuje realitní činnost, prodeje bytů a správu pohledávek za danou agendu.

V nákladech největší položku tvoří opravy a údržba výše uvedených objektů a osobní náklady zaměstnanců, kteří zpracovávají tuto agendu a kteří zabezpečují a kontrolují zpracování agendy domovního bytového fondu. Náklady na služby tvoří úhrady správcovské firmě TOMMI holding s.r.o. za spolupráci při realizaci prodeje bytových jednotek na základě mandátní smlouvy, úhrady za právní pomoci a poplatky za vedení účtu.

Výnosy jsou tvořeny z pronájmů uvedených objektů, z prodeje bytů a pozemků.

### Domovní bytový fond

Správu bytových domů v majetku Městské části Praha 9 zabezpečuje správcovská firma TOMMI holding s.r.o., domy jsou rozděleny do dvou správních obvodů – obvod Prosek a obvod Libeň.

Dále zajišťuje spolupráci se společenstvími vlastníků bytových jednotek, ve kterých je spoluvlastníkem městská část, včetně Garáží Lovosická.

Správu kotelen zajišťuje Devátá energetická s.r.o., účetnictví zajišťuje úřad.

Největšími náklady této agendy jsou opravy a údržba bytového fondu a úhrady správcovské firmě za prováděnou správu objektů na základě mandátní smlouvy. Největší výnosy jsou z pronájmu bytů a nebytových prostor v bytových objektech.

### Správcovská firma TOMMI holding s.r.o.

#### Domovní bytový fond – správní obvod Prosek

v tis.Kč

|    | Správa dle MS | Pojiš.domů | Opravy a údr.<br>511 | Opravy bytů po<br>vyklizení | Ost.nákl.<br>ost | Velké<br>opravy |
|----|---------------|------------|----------------------|-----------------------------|------------------|-----------------|
| SR | 2400          | 418        | 3500                 | 1000                        | 2000             | 4240            |



|        |      |       |       |      |       |       |
|--------|------|-------|-------|------|-------|-------|
| UR     | 2400 | 418   | 16515 | 400  | 2500  | 3481  |
| Výdaje | 2383 | 418   | 15662 | 379  | 2696  | 3480  |
| %      | 99,3 | 100,0 | 94,8  | 94,8 | 107,8 | 100,0 |

Zvýšené náklady na účtu „ostatní náklady ost.(služby)“, byly způsobeny zejména prováděním deratizace a desinfekce, z důvodu velkého výskytu štěnic jak ve společných prostorách domů, tak i posléze v bytech. Plán výdajů byl 25.714tis. Kč, skutečné výdaje byly 25.018tis. Kč.

Plnění velkých oprav – viz tabulka na jednotlivé akce:

| Akce                       | SR v tis. Kč | UR v tis. Kč | Čerpání v Kč     | Poznámky                           |
|----------------------------|--------------|--------------|------------------|------------------------------------|
| Jablonecká 358,359,360,361 | 4240         | 4240         | 3480102,4        | opr.stoup.rozvodů SV,TUV,cirkulace |
| <b>celkem</b>              | <b>4240</b>  | <b>4240</b>  | <b>3480102,4</b> |                                    |

### Domovní bytový fond - správní obvod Libeň

v tis. Kč

|        | Správa dle MS | Pojiš.domů | Opravy a údr.<br>511 | Opravy bytů po<br>vyklizení | Ost.nákl.<br>ost | Velké<br>opravy |
|--------|---------------|------------|----------------------|-----------------------------|------------------|-----------------|
| SR     | 1500          | 418        | 3500                 | 1000                        | 2000             | 3500            |
| UR     | 1800          | 418        | 16283                | 2200                        | 3000             | 2178            |
| Výdaje | 1853          | 418        | 13913                | 1832                        | 3689             | 2178            |
| % k UR | 102,9         | 100,0      | 85,5                 | 83,3                        | 123,0            | 100,0           |

Vyšší výdaje jsou za správu a u Ostatních nákladů (služby), které souvisejí s náklady na energie v uvolněných bytech, kde nedochází k ukončení odběrného místa, nýbrž jen k přepisu majitele, tj. na MČ Praha 9, dále se zvýšily náklady na odstraňování plísní v bytech, kde proběhla koncem roku rozsáhlá deratizace a desinfekce.

Plán výdajů byl 25.879tis. Kč, skutečné výdaje byly 23.883tis. Kč.

Plnění velkých oprav - viz tabulka na jednotlivé akce...

| Akce               | Hospodářská činnost |              |                | Poznámky      |
|--------------------|---------------------|--------------|----------------|---------------|
|                    | SR v tis. Kč        | UR v tis. Kč | Čerpání v Kč   |               |
| K Trati 589        | 1500                | 1500         | 2178000        | oprava fasády |
| Opravy po revizích | 2000                | 0            | 0              |               |
| okna               | 0                   | 678          | 0              |               |
| <b>celkem</b>      | <b>3500</b>         | <b>2178</b>  | <b>2178000</b> |               |

Společenství vlastníků bytových jednotek

Výdaje Na SVJ – plán 8.600tis. Kč – čerpáno 8.324,5tis.Kč tj. 96,8%.

### Vlastní správa

#### Kotelny

Plán 3.500 tis. Kč na střední opravy „511“ – čerpáno 2.347,9tis. Kč, tj. 67,1%

Plán 100 tis. Kč na ostatní náklady – čerpáno 83,9 tis. Kč tj. 83,9 %

### Náklady spojené s nebytovými objekty:

#### Pronajaté školy – náklady

Plán 53 tis.Kč – pojištění budov – čerpáno 52,2tis. Kč, tj. 98,5 % (dle smlouvy)

Plán 350 tis. Kč – ostatní náklady – čerpáno 58,4tis. Kč tj. 16,7 %

Plán 1.500 tis. Kč – oprava a údržba – čerpáno 1.444,7tis. Kč, tj.96,4 %.

**Nebytové objekty – velké opravy**

|                     | SR v tis. Kč | UR v tis. Kč | Čerpání v Kč | poznámka                            |
|---------------------|--------------|--------------|--------------|-------------------------------------|
| U Svobodárny 12/111 | 1950         |              | 1573465,13   | Oprava sociálních buněk-pokračování |
| <b>Celkem</b>       | 1950         |              | 1573465,13   | 80,7%                               |

**ZŠ – velké opravy**

| Velké opravy      | SR v tis. Kč | UR v tis. Kč | Čerpání v Kč | Poznámka        |
|-------------------|--------------|--------------|--------------|-----------------|
| ZŠ Novoborská 371 | 0            | 600          | 600000       | malování budovy |
| <b>Celkem</b>     | 0            |              | 600000       | 100%            |

Plán středních oprav SO – 4.258 tis. Kč – čerpáno 3.101,4 tis. Kč, tj. 72,9 %.  
Správní odměna – Novoborská 371 (hřiště) – plán 400 tis. Kč - čerpáno 363,5 tis. Kč, tj. 90,9 %.

**Prodeje bytů**

ostatní náklady – plán 1.700 tis. Kč – čerpáno 1,652,6 tis. Kč tj. 97,3 %  
odměna za prodej – plán 1.000 tis. Kč – čerpáno 561,0 tis. Kč tj. 56,1 %

**Realitní činnost**

Plán 1.500 tis. Kč – ostatní nákladové účty – čerpáno 1.074,3 tis. Kč, tj. 71,7 %  
Plán 7.500 tis. Kč – daň z převodů – čerpáno 6.874,9 tis. Kč, tj. 91,7 %

**Bytové oddělení**

Plán 100 tis. Kč – za soudní vymáhání – čerpáno 9,0 tis. Kč, tj. 9,0 %

**Odvody do HČ**

Plán 147,027.600,- Kč – převedeno 147.123.880,- Kč tj. 100,07 %  
(vč. 20 tis. Kč, vyrovnání za rok 2014)  
Osobní výdaje pracovníků, plán 12,154.000,- refundováno 11,526.314,- Kč tj. 94,8 % (včetně finančního vypořádání za rok 2014 ve výši 216.812,- Kč).

**Odpisy**

Plán: 16.596 tis. Kč Skutečnost: 17.170 tis. Kč

Dlužné na nájmem a službách souvisejících s nájmem bytu

|               |                |              |
|---------------|----------------|--------------|
| Prosek byty   | 5,363.927,- Kč | k 31.12.2015 |
| Prosek nebyty | 164.107,- Kč   | k 31.12.2015 |
| Libeň byty    | 5,497.352,- Kč | k 31.12.2015 |
| Libeň nebyty  | 1,075.516,- Kč | k 31.12.2015 |

**Vymáhání dluhů za bytové prostory:**

Dluhy jsou vymáhány správní firmou TOMMI holding s.r.o. v jejích dvou provoznách. Po neúspěšném upomenutí jsou dluhy navrženy k zažalování, a pokud MČ Praha 9 podání žaloby schválí, jsou vymáhány na základě smluv přímo správní firmou TOMMI holding, s.r.o. prostřednictvím Mgr. Františka Steidla, AK Uhlíř, Homola a společníci, případně AK JUDr. J. Stránského. Úspěšnost skutečného vymožení dlužné částky závisí na existenci příjmu dlužníka a na jeho majetkových poměrech, aby bylo možno vést výkon rozhodnutí. Některé úhrady vyšších dluhů vážnících na bytech se daří řešit po vyklizení dlužníka přistoupením k dluhu, nebo k jeho části, vítězem výběrového řízení na pronájem bytu za 1. smluvní nájmem. Takto byly sníženy dluhy za celý rok 2015 o 2,485.537,- Kč.

**Vymáhání dluhů za nebytové prostory (NP):**

Provozovna – Libeň

K datu 31.12.2015 je evidováno u nebytových prostor 19 neplatičů. (1.075 tis. Kč) V několika případech se jedná o dluhy žalované, v dalších několika případech se jedná o dluhy před žalobou nebo před výpovědí, popř. již po výpovědi.

Provozovna - Prosek

K datu 31.12.2015 je evidováno u nebytových prostor 18 neplatičů (164 tis. Kč).

### Přehled příjmů

Plán:

Splaceno k 31.12.2015:

|   |                                       |                          |
|---|---------------------------------------|--------------------------|
| Příjem z nájmu :                                  | školy pron. - 3.702tis.Kč             | 3.705tis. Kč tj. 100,1%  |
|   | ZŠ školy - 1.500tis.Kč                | 1.500tis. Kč tj. 100,0%  |
|   | garáže Lovosická - 1.405tis. Kč       | 1.342tis. Kč tj. 95,5%   |
|   | garáže Pod Krocínkou - 73tis. Kč      | 61tis. Kč tj. 83,6%      |
|   | neb. domy-prostory - 2.893tis. Kč     | 2.842tis. Kč tj. 98,3%   |
|   | pozemků - 7.500tis. Kč                | 7.942tis. Kč tj.105,9%   |
| Rekl. plochy+antény - 4.650tis. Kč                |                                       | 4.748tis. Kč tj.102,1%   |
|   | ubytovny - 5.697tis. Kč               | 5.697tis. Kč tj. 100,0%  |
|   | Poliklinika Prosek - 6.000tis. Kč     | 6.000tis. Kč tj.100,0%   |
|   | rekreace - 380tis. Kč                 | 671tis. Kč tj. 176,6%    |
| Prodeje: nemovitosti (ost.prodeje) - 3.000tis. Kč |                                       | 3.126tis. Kč tj. 104,2%  |
|   | byty - 74.000tis. Kč                  | 97.039tis. Kč tj. 131,1% |
|   | volné byty + vestavby - 82.000tis. Kč | 85.656tis. Kč tj. 104,5% |

## V. Finanční vypořádání za rok 2015

Finanční vypořádání se státním rozpočtem a rozpočtem hl.m.Prahy

| Řádek č. | Název finanční operace  | v Kč na 2 des.místa |
|----------|---|---------------------|
| 1.       | Saldo příjmů a výdajů po konsolidaci  |                     |
|          | - přebytek  | 40 057 996,95       |
|          | - schodek   |                     |
| 2.       | Účetní stav účelových fondů:  | 36 274 560,44       |
|          | z toho: FRR   | 35 204 705,12       |
|          | <b>A: ZDROJE z finančního vypořádání</b>  |                     |
| 3.       | Dorovnání dotací ze SR c e l k e m  | 0,00                |
|          | z toho:   |                     |
|          | - na nové volby do zastupitelstev obcí ÚZ 98074   |                     |
| 4.       | Dorovnání z rozpočtu HMP celkem   | 0,00                |
|          | z toho: - přeplatky místních poplatků   |                     |
|          | - zkoušky zvláštní odborné způsobilosti   |                     |
|          | - vratka nedočerp.dotace poskytnuté MČ hl.m. Praze (UZ 79)                              |                     |
|          | - ostatní doplatky  |                     |
| 5.       | Úhrn zdrojů fin. vypořádání (ř.3 a ř.4)   | 0,00                |
|          | <b>B: POTŘEBY finančního vypořádání</b>   |                     |
| 6.       | Odvody do SR c e l k e m  | 273 543,63          |
|          | z toho: -   |                     |
|          | - sociálně-právní ochrana dětí ÚZ 13011   | 273 543,63          |
|          | - vratky ostat.účel.prostř. MF ČR - kap.VPS   |                     |
|          | - volby zastupitelstev obcí ÚZ 98074  |                     |
|          | - vratky účel prostř.ost.rezort.ministerstvům/st.fondům                                 |                     |
| 7.       | Odvody do rozpočtu HMP c e l k e m  | 1 659 635,45        |
|          | z toho: - vratky účel.prostř. r. 2015   | 108 614,00          |
|          | - vratky účel.prostř. r. 2014 (popř.2013,2012,2011,2010) ponechaných k využití v r.2015 | 1 537 925,20        |



|    |  |                      |
|----|--|----------------------|
|    | - vratky účel.prostř.r.2013, 2014, u nichž je vyúčtování stanoveno na r.2015 |                      |
|    | - doplatky místních poplatků   | 13 096,25            |
| 8. | <b>Úhrn potřeb (ř.6 a ř.7)</b>   | <b>1 933 179,08</b>  |
| 9. | <b>Saldo FV (ř.5 - ř.8)</b>  | <b>-1 933 179,08</b> |

**Rozpis:**

Vyúčtování neinvestičních a investičních přijatých transferů ze státního rozpočtu poskytnutých MČ v r. 2015  
(Všeobecná pokladní správa státního rozpočtu, odvětvová ministerstva, státní fondy, státní finanční aktiva, Národní fond)

| č. RO | ÚZ    | neinv./inv. | Účel                                 | Úprava rozpočtu MČ (v tis. Kč) | Poskytnutá účelová dotace v roce 2015 celkem (u MČ příjem pol. 4137) | Vyčerpáno v roce 2015 | K vrácení při FV za rok 2015 |
|-------|-------|-------------|--------------------------------------|--------------------------------|--|-----------------------|------------------------------|
| 2079  | 13011 | neinv.      | SPOD 2015                            | 7 079,6                        | 7 079 580,00   | 6 806 036,37          | 273 543,63                   |
| 3014  | 13305 | neinv.      | Sociální služby (MPSV) - SSS Praha 9 | 5 089,0                        | 5 089 000,00   | 5 089 000,00          |                              |
| 3057  | 13305 | neinv.      | Sociální služby (MPSV) - SSS Praha 9 | 567,0                          | 567 000,00   | 567 000,00            |                              |
|       | 13305 |             | <b>Celkem</b>                        | <b>5 656,0</b>                 | <b>5 656 000,00</b>  | <b>5 656 000,00</b>   | <b>0,00</b>                  |

|               |       |        |  |                 |                     |                      |                   |
|---------------|-------|--------|--|-----------------|---------------------|----------------------|-------------------|
| 2060          | 14007 | neinv. | Barevná devítka                            | 250,0           | 250 000,00          | 250 000,00           |                   |
| 2049          | 14336 | neinv. | bydlení pro azylanty (MV-44368-2/OAM-2015) | 72,0            | 72 000,00           | 72 000,00            |                   |
| 2050          | 14336 | neinv. | bydlení pro azylanty (MV-44414-2/OAM-2015) | 72,0            | 72 000,00           | 72 000,00            |                   |
| 2142          | 13015 | neinv. | Výkon sociální práce                       | 1 040,0         | 1 040 000,00        | 1 040 000,00         |                   |
| <b>Celkem</b> |       |        |  | <b>14 169,6</b> | <b>14 169 580,0</b> | <b>13 896 036,37</b> | <b>273 543,63</b> |

Vyúčtování neinvestičních a investičních přijatých transferů ze státního rozpočtu poskytnutých MČ v r. 2015  
(Odvětvová ministerstva, Úřad práce ČR, transfery ze zahraničí, příp. ostatní)

v Kč

| č. RO | ÚZ    | neinv./inv. | Účel                               | Zapojené nevyčerp. prostředky z roku 2014 v roce 2015 (u MČ pol. 8115) | Poskytnutá účelová dotace v roce 2015 celkem (u MČ příjem pol. 4137) | Vyčerpáno v roce 2015 | převod finančních prostředků do roku 2016 |
|-------|-------|-------------|------------------------------------|--|--|-----------------------|---|
| 2019  | 13010 | neinv.      | příspěvek na výkon pěstounské péče |  | 1 200 000,00   |                       |   |
| 2074  | 13010 | neinv.      | příspěvek na výkon pěstounské péče |  | 84 000,00  |                       |   |
| 2230  | 13010 | neinv.      | příspěvek na výkon pěstounské péče |  | 16 000,00  |                       |   |
|       |       |             | <b>Celkem VPP</b>                  | <b>1 003 018,00</b>  | <b>1 300 000,00</b>  | <b>674 836,00</b>     | <b>1 628 182,00</b>                       |

v Kč

|               |       |        |   |                     |                     |                     |                     |
|---------------|-------|--------|---|---------------------|---------------------|---------------------|---------------------|
| 2026          | 00994 | neinv. | CITY REGIONS  |                     | 495 914,14          | 495 914,14          |                     |
| 8012          | 00994 | neinv. | CITY REGIONS  |                     | 481 942,26          | 481 942,26          |                     |
| 2027          | 00994 | neinv. | INVOLVE   |                     | 716 207,39          | 716 207,39          |                     |
| 8008          | 00994 | neinv. | INVOLVE   |                     | 258 331,80          | 258 331,80          |                     |
| 2127          | 00994 | neinv. | Aktivní občané pro aktivní ochranu klimatu            |                     | 255 597,50          |                     | 255 597,50          |
| 2066          | 14013 | neinv. | OPLZZ - Efektivní, kvalit. a srozumitelná veř. správa | 201 376,31          | 310 002,61          | 511 378,92          |                     |
| <b>Celkem</b> |       |        |   | <b>1 204 394,31</b> | <b>3 817 995,70</b> | <b>2 463 774,51</b> | <b>1 883 779,50</b> |

**Přehled účelových prostředků poskytnutých MČ v r. 2015 ze státního rozpočtu na projekty financované v rámci Operačního programu Životní prostředí**

Dotace v rámci programu OPŽP byly použity k záměně zdrojů financování akcí, protože prostředky byly původně uvolněny pro realizaci akcí z rozpočtu MČ Praha 9.

v Kč

| název akce  | ORG   | ÚZ    | Celkem úpravy rozpočtu (v tis Kč) | poskytnutá účelová dotace v roce 2015 celkem (u MČ příjem pol. 4137) | vyčerpáno v roce 2015 |                    |                    |
|---|-------|-------|-----------------------------------|--|-----------------------|--------------------|--------------------|
|   |       |       |                                   |  | celkem vyčerpáno      | z toho na účtu 723 | z toho na účtu 231 |
| EU - ZŠ Litvínovská č. p . 500 a 600 - snížení energetické náročnosti | 10135 | 15835 | 523,30                            | 523 283,30   | 523 283,30            | 523 283,30         | 0,00               |
|   |       | 90877 | 30,80                             | 30 781,37  | 30 781,37             | 30 781,37          | 0,00               |
| <b>Celkem za akci</b>   |       |       | 554,10                            | 554 064,67   | 554 064,67            | 554 064,67         | 0,00               |

Na akci ZŠ Litvínovská 500, ZŠ Litvínovská 600,- snížení energetické náročnosti obdržela MČ dotaci ze SFŽP ve výši 30.781,37 Kč a z fondů EU 523.283,30 tis. Kč. Prostředky se týkaly spolufinancování akcí roku 2014.

v Kč

| název akce                            | ORG   | ÚZ    | Celkem úpravy rozpočtu (v tis Kč) | poskytnutá účelová dotace v roce 2015 celkem (u MČ příjem pol. 4137) | vyčerpáno v roce 2015 |                    |                    |
|---------------------------------------|-------|-------|-----------------------------------|--|-----------------------|--------------------|--------------------|
|                                       |       |       |                                   |  | celkem vyčerpáno      | z toho na účtu 723 | z toho na účtu 231 |
| EU - vybudování podzemních kontejnerů | 10211 | 15839 | 484,20                            | 484 231,82   | 484 231,82            | 0,00               | 484 231,82         |
| <b>Celkem za akci</b>                 |       |       |                                   | 484 231,82   | 484 231,82            | 0,00               | 484 231,82         |

Na projekt Vybudování podzemních kontejnerů obdržela MČ dotaci z fondů EU celkem ve výši 7.263.472,27 Kč, z uvedené částky obdržela v roce 2015 MČ Praha 9 dotaci z fondů EU ve výši 484.231,82 Kč. Prostředky se týkaly výdajů roku 2014 a 2015 na spolufinancování pořízení podzemních kontejnerů na odpad včetně stavebních prací spojených s jejich umístěním.

v Kč

| název akce                             | ORG   | ÚZ    | Celkem úpravy rozpočtu (v tis Kč) | poskytnutá účelová dotace v roce 2015 celkem (u MČ příjem pol. 4137) | vyčerpáno v roce 2015 |                    |                    |
|--|-------|-------|-----------------------------------|--|-----------------------|--------------------|--------------------|
|  |       |       |                                   |  | celkem vyčerpáno      | z toho na účtu 723 | z toho na účtu 231 |
| EU - zateplení budovy SSS Harrachovská | 10257 | 15835 | 3 165,10                          | 3 165 115,25   | 3 165 115,25          | 45 486,00          | 3 119 629,25       |
|  |       | 15370 | 164,50                            | 164 494,55   | 164 494,55            | 164 494,55         |                    |
|  |       | 90877 | 186,20                            | 186 183,25   | 186 183,25            |                    | 186 183,25         |
|  |       | 90001 | 9,70                              | 9 676,15   | 9 676,15              | 9 676,15           |                    |
| <b>Celkem za akci</b>                  |       |       | 3 525,50                          | 3 525 469,20   | 3 525 469,20          | 219 656,70         | 3 305 812,50       |

Na akci Zateplení budovy SSS Harrachovská obdržela MČ dotace ze SFŽP ve výši 195.859,40 Kč a z fondů EU 3.329.609,80 tis. Kč. Na spolufinancování akce se roku 2015 týkaly prostředky ve výši 3.305.812,50 Kč, a roku 2014 prostředky ve výši 219.656,70 Kč.

v Kč

| název akce                            | ORG   | ÚZ    | Celkem úpravy rozpočtu (v tis Kč) | poskytnutá účelová dotace v roce 2015 celkem (u MČ příjem pol. 4137) | vyčerpáno v roce 2015 |                    |                    |
|---------------------------------------|-------|-------|-----------------------------------|--|-----------------------|--------------------|--------------------|
|                                       |       |       |                                   |  | celkem vyčerpáno      | z toho na účtu 723 | z toho na účtu 231 |
| EU - zateplení budovy SSS Českolipská | 10264 | 15835 | 2 380,70                          | 2 380 706,35   | 2 380 706,35          | 269 836,29         | 2 110 870,06       |
|                                       |       | 15370 | 165,00                            | 165 012,20   | 165 012,20            | 165 012,20         |                    |
|                                       |       | 90877 | 140,10                            | 140 041,55   | 140 041,55            |                    | 140 041,55         |
|                                       |       | 90001 | 9,70                              | 9 706,60   | 9 706,60              | 9 706,60           |                    |
| <b>Celkem za akci</b>                 |       |       | 2 695,50                          | 2 695 466,70   | 2 695 466,70          | 444 555,09         | 2 250 911,61       |

Na akci Zateplení budovy SSS Českolipská obdržela MČ dotace ze SFŽP ve výši 149.748,15 Kč a z fondů EU 2.545.718,55 tis. Kč. Na spolufinancování akcí se roku 2015 týkaly prostředky ve výši 2.250.911,61 Kč, a roku 2014 prostředky ve výši 444.555,09 Kč.

### Finanční vypořádání dotací poskytnutých z MV v rámci OP LZZ

Finanční vypořádání akce: Efektivní, kvalitní a srozumitelná veřejná správa  
MČ Praha 9  
Doba trvání projektu: 24 měsíců

| Rok 2013      |                        |                    |                    | v Kč                |
|---------------|------------------------|--------------------|--------------------|---------------------|
| číslo RO      | poskytnuto v roce 2013 | vyčerpáno účet 231 | vyčerpáno účet 723 | převod do roku 2014 |
| 6044          | 813 647,20             | 773 098,04         |                    | 40 549,16           |
| 6072          | 813 647,20             |                    |                    | 813 647,20          |
| <b>Celkem</b> | 1 627 294,40           | 773 098,04         | 0,00               | 854 196,36          |



| Rok 2014      |                                   |                           |                    |                    |                     | v Kč |
|---------------|-----------------------------------|---------------------------|--------------------|--------------------|---------------------|------|
| číslo RO      | převod z roku 2013<br>(pol. 8115) | poskytnuto v roce<br>2014 | vyčerpáno účet 231 | vyčerpáno účet 723 | převod do roku 2015 |      |
| 2127          | 854 196,36                        | 1 196 542,56              | 1 955 442,03       | -106 079,42        | 201 376,31          |      |
| <b>Celkem</b> | 854 196,36                        | 1 196 542,56              | 1 955 442,03       | -106 079,42        | 201 376,31          |      |

| Rok 2015      |                                   |                           |                    |                    |                      | v Kč |
|---------------|-----------------------------------|---------------------------|--------------------|--------------------|----------------------|------|
| číslo RO      | převod z roku 2014<br>(pol. 8115) | poskytnuto v roce<br>2015 | vyčerpáno účet 231 | vyčerpáno účet 723 | vratka dotace při FV |      |
| 2066          | 201 376,31                        | 310 002,61                | 455 485,08         | 55 893,84          | 0,00                 |      |
| <b>Celkem</b> | 201 376,31                        | 310 002,61                | 455 485,08         | 55 893,84          | 0,00                 |      |

Městská část Praha 9 uskutečnila v období od 1.4.2013 do 31.3.2015 projekt Efektivní, kvalitní a srozumitelná veřejná správa MČ Praha 9. Ze státního rozpočtu z MV v rámci OP LZZ obdržela dotace v celkové výši 3.133.839,57 Kč, spoluúčast MČ Praha 9 činila 553.030,51 Kč. Prostředky byly použity na osobní výdaje, školení, studie, služby a provozní výdaje.

Za sledované období byly vykonány tyto činnosti:

- tvorby monitorovacích zpráv pro MV ČR
- organizace vzdělávacích seminářů pro zaměstnance v otázkách procesního řízení, projektového řízení,
- společně s MC Triton vytvoření kompetenčního modelu pracovníka úřadu,
- vedení účetní evidenci projektu „Efektivní, kvalitní a srozumitelná veřejná správa MČ Praha 9“,
- organizace postupu při vytváření strategie plánování a tvorbě zásadních koncepcí rozvoje ÚMČ,
- organizace workshopů k akčnímu plánu pro aktualizovanou Strategii a její implementaci – vymezení stěžejních témat - Finance, Interní procesy, Zaměstnanci a Občané,
- realizace tvorby sebehodnotící zprávy v rámci modelu CAF,
- implementace principů projektového řízení do praxe úřadu,
- implementace principů procesního řízení do praxe úřadu,
- organizace dalších navazujících vzdělávání a workshopů v souvislosti s projektem.

### Vyúčtování účelových prostředků poskytnutých MČ v r. 2015 z prostředků hl.m.Praha na pol. 4137- neinvestiční dotace

v Kč

| R.O. | Účel   | ÚZ | Poskytnuto v<br>r. 2015 | Vyčerpáno v<br>r. 2015 | K vrácení při<br>FV za rok 2015 |
|------|--|----|-------------------------|------------------------|---------------------------------|
| 3004 | Rozšíření kapacit ZŠ - obnova a vybavení učeben          | 81 | 2 870 000,00            | 2 870 000,00           | 0,00                            |
| 3013 | Údržba plastik   | 81 | 32 400,00               | 32 400,00              | 0,00                            |
| 3015 | Příprava a zkoušky zvláštní a odborné způsobilosti       | 81 | 170 000,00              | 61 386,00              | 108 614,00                      |
| 3021 | SSS MČ Praha 9 - Rehabilitaci k zachování kvality života | 81 | 120 000,00              | 120 000,00             | 0,00                            |
| 3021 | SSS MČ Praha 9 - Letní slavnosti pro seniory             | 81 | 20 000,00               | 20 000,00              | 0,00                            |

|             |   |           |                             |                            |                                     |
|-------------|---|-----------|-----------------------------|----------------------------|-------------------------------------|
| 3022        | Zdravé město Praha 2015 - ZŠ Litvínovská 600          | 81        | 75 000,00                   | 75 000,00                  | 0,00                                |
| 3025        | Aktivity spec. protidrogové prevence na místní úrovni | 81        | 50 000,00                   | 50 000,00                  | 0,00                                |
| 3026        | Bezpečné prázdniny                                    | 81        | 46 000,00                   | 46 000,00                  | 0,00                                |
| 3026        | Krátkodobý pobyt 2015                                 | 81        | 19 000,00                   | 19 000,00                  | 0,00                                |
| 3040        | Barevná devítka                                       | 81        | 65 000,00                   | 65 000,00                  | 0,00                                |
| 3056        | Soc. služby, bezdomovectví, bezbariérovost - celkem   | 81        | 300 000,00                  | 300 000,00                 | 0,00                                |
| 3056        | Plánování sociálních služeb                           | 81        | 50 000,00                   | 50 000,00                  | 0,00                                |
| 3056        | Problematika bezdomovectví                            | 81        | 200 000,00                  | 200 000,00                 | 0,00                                |
| 3056        | Mapování bezbariérovosti                              | 81        | 50 000,00                   | 50 000,00                  | 0,00                                |
| 3069        | Bezpečné prázdniny 2015                               | 81        | 20 000,00                   | 20 000,00                  | 0,00                                |
| 3005        | <b>Integrace žáků</b>                                 | <b>91</b> | <b>1 057 300,00</b>         | <b>1 057 300,00</b>        | <b>0,00</b>                         |
| 3005        | Mateřská škola Kytlická                               | 91        | 166 300,00                  | 166 300,00                 | 0,00                                |
| 3005        | Mateřská škola Novoborská                             | 91        | 71 300,00                   | 71 300,00                  | 0,00                                |
| 3005        | Mateřská škola U Nové školy                           | 91        | 95 000,00                   | 95 000,00                  | 0,00                                |
| 3005        | Základní škola Litvínovská 500                        | 91        | 368 300,00                  | 368 300,00                 | 0,00                                |
| 3005        | Základní škola Novoborská                             | 91        | 273 200,00                  | 273 200,00                 | 0,00                                |
| 3005        | Základní škola Špitálská                              | 91        | 83 200,00                   | 83 200,00                  | 0,00                                |
| 3064        | <b>Integrace žáků</b>                                 | <b>91</b> | <b>736 600,00</b>           | <b>736 600,00</b>          | <b>0,00</b>                         |
| 3064        | Mateřská škola Kytlická                               | 91        | 106 900,00                  | 106 900,00                 | 0,00                                |
| 3064        | Mateřská škola Novoborská                             | 91        | 35 600,00                   | 35 600,00                  | 0,00                                |
| 3064        | Mateřská škola U Nové školy                           | 91        | 148 500,00                  | 148 500,00                 | 0,00                                |
| 3064        | Základní škola Litvínovská 500                        | 91        | 261 400,00                  | 261 400,00                 | 0,00                                |
| 3064        | Základní škola Novoborská                             | 91        | 95 100,00                   | 95 100,00                  | 0,00                                |
| 3064        | Základní škola Špitálská                              | 91        | 89 100,00                   | 89 100,00                  | 0,00                                |
| 3008        | <b>Posílení mzdových prostředků</b>                   | <b>96</b> | <b>2 194 200,00</b>         | <b>2 194 200,00</b>        | <b>0,00</b>                         |
| 3008        | Mateřská škola Kovářská                               | 96        | 89 500,00                   | 89 500,00                  | 0,00                                |
| <b>R.O.</b> | <b>Účel</b>   | <b>ÚZ</b> | <b>Poskytnuto v r. 2015</b> | <b>Vyčerpáno v r. 2015</b> | <b>K vrácení při FV za rok 2015</b> |
| 3008        | Mateřská škola Kytlická                               | 96        | 70 500,00                   | 70 500,00                  | 0,00                                |
| 3008        | Mateřská škola Litvínovská 490                        | 96        | 84 200,00                   | 84 200,00                  | 0,00                                |
| 3008        | Mateřská škola Novoborská                             | 96        | 98 800,00                   | 98 800,00                  | 0,00                                |
| 3008        | Mateřská škola Pod Krocínkou                          | 96        | 70 500,00                   | 70 500,00                  | 0,00                                |
| 3008        | Mateřská škola Šluknovská                             | 96        | 106 200,00                  | 106 200,00                 | 0,00                                |
| 3008        | Mateřská škola U Nové školy                           | 96        | 76 800,00                   | 76 800,00                  | 0,00                                |
| 3008        | Mateřská škola U Vysočanského pivovaru                | 96        | 191 300,00                  | 191 300,00                 | 0,00                                |
| 3008        | Mateřská škola Veltruská                              | 96        | 111 600,00                  | 111 600,00                 | 0,00                                |
| 3008        | Základní škola Litvínovská 500                        | 96        | 260 800,00                  | 260 800,00                 | 0,00                                |
| 3008        | Základní škola Litvínovská 600                        | 96        | 269 600,00                  | 269 600,00                 | 0,00                                |
| 3008        | Základní škola Novoborská                             | 96        | 317 700,00                  | 317 700,00                 | 0,00                                |

|      |  |           |                     |                     |                   |
|------|--|-----------|---------------------|---------------------|-------------------|
| 3008 | Základní škola a Mateřská škola Na Balabence | 96        | 231 900,00          | 231 900,00          | 0,00              |
| 3008 | Základní škola Špitálská                     | 96        | 214 800,00          | 214 800,00          | 0,00              |
|      |  |           |                     |                     | 0,00              |
|      | <b>Celkem UZ 81</b>                          | <b>81</b> | <b>3 787 400,00</b> | <b>3 678 786,00</b> | <b>108 614,00</b> |
|      | <b>Celkem UZ 91</b>                          | <b>91</b> | <b>1 793 900,00</b> | <b>1 793 900,00</b> | <b>0,00</b>       |
|      | <b>Celkem UZ 96</b>                          | <b>96</b> | <b>2 194 200,00</b> | <b>2 194 200,00</b> | <b>0,00</b>       |
|      | <b>Celkem pol. 4137</b>                      |           | <b>7 775 500,00</b> | <b>7 666 886,00</b> | <b>108 614,00</b> |

Dotace na rozšíření kapacit ZŠ – obnova a vybavení učeben, kterou Městská část Praha 9 obdržela z rozpočtu hl. m. Prahy ve výši 2.870.000,00 Kč, byla formou neinvestičních příspěvků převedena základním školám, které následně tyto prostředky použily k danému účelu.

Neinvestiční dotace z rozpočtu hl. m. Prahy na údržbu plastik ve výši 32.400,00 Kč byla použita na opravu a údržbu plastik na sídlišti Prosek.

Z dotace na zkoušky ZOZ vrátí MČ nedočerpané prostředky ve výši 108.614,00 Kč.

Středisko sociálních služeb obdrželo z rozpočtu hl. m. Prahy dotace na rehabilitaci k zachování kvality života ve výši 120.000,00 Kč a na letní slavnosti pro seniory ve výši 20.000,00 Kč. Prostředky organizace použila k daným účelům.

Dotaci na specifickou primární prevenci Zdravé město Praha 2015 v celkové výši 75.000,00 Kč převedla MČ Praha 9 Základní škole Litvínovská 600

- - 24.000,00 Kč škola finanční prostředky použila na komplexní prevenci na 1. stupni
- - 27.000,00 Kč škola finanční prostředky použila na komplexní prevenci na 2. stupni
- - 24.000,00 Kč, škola finanční prostředky použila na adaptační výjezdy tříd 6.A a 6.B

Z účelové dotace na protidrogovou politiku ve výši 50.000,00 Kč byly financovány aktivity primární prevence. Dotace byla využita na uhrazení části nákladů spojených s Terénním programem pro uživatele OPL na MČ Praha 9. Konkrétně se jedná o program terciární prevence zaměřený na rizikové uživatele omamných a psychotropních látek. Součástí terénní práce je výměna a sběr použitého injekčního materiálu.

Na spolufinancování krátkodobých preventivních pobytů pro děti z Klubu Harfica obdržela MČ Praha 9 dotaci ve výši 19.000,00 Kč. Celkové výdaje činily 29.164,00 Kč.

Projekt Bezpečné prázdniny byl z rozpočtu hl.m.Prahy podpořen částkou 66.000,00 Kč, celkové výdaje dosáhly částky 127.527,00 Kč.

Na finanční zajištění akce Barevná devítka obdržela MČ Praha 9 z rozpočtu hl. m. Prahy dotaci ve výši 65.000,00 Kč. Prostředky byly použity na uvedený účel – MČ Praha 9 pořádala dne 29.8.2015 slavnost v parku v Podviní, kde se představili příslušníci jiných etnik, žijící v Praze. V gastronomické části programu mohli návštěvníci ochutnat tradiční jídla, na pódiu shlédnout kulturní vystoupení skupin různých národností a etnik.

Z dotace na financování sociálních služeb, kterou MČ Praha 9 obdržela ve výši 300.000,00 Kč, byly podpořeny projekty:

- - Plánování sociálních služeb .....50.000,00 Kč
- - Problematika bezdomovectví.....200.000,00 Kč
- - Mapování bezbariérovosti.....50.000,00 Kč

Finanční prostředky byly vyčerpány k daným účelům.

Dotace na integraci žáků pro asistenty pedagoga převedla MČ Praha 9 Mateřské škole Novoborská, Mateřské škole U Nové školy, Mateřské škole Kytlická, Základní škole Novoborská, Základní škole Litvínovská 500 a Základní škole Špitálská v celkové výši 1.793.900,00 tis. Kč. Školy prostředky vyčerpaly k danému účelu.



Dotace na posílení mzdových prostředků ve školství, kterou obdržela Městská část Praha 9 v celkové výši 2.194.200,00 Kč, byla rozdělena školám dle instrukce MHMP. Školy prostředky použily na výplaty zaměstnancům.

### Vyúčtování účelových prostředků poskytnutých MČ v r. 2015 z prostředků hl.m.Prahy na pol. 4137- investiční dotace

v Kč

| R.O. | ORG   | Účel  | ÚZ | Poskytnuto v r. 2015 | Vyčerpáno v r. 2015 |
|------|-------|---|----|----------------------|---------------------|
| 3004 | 80004 | Výstavba nového pavilonu MŠ U Vysočan. pivovaru | 84 | 6 000 000,00         | 6 000 000,00        |
|      |       | <b>Celkem pol. 4137, UZ 84</b>                  |    | <b>6 000 000,00</b>  | <b>6 000 000,00</b> |

Finanční prostředky z poskytnuté dotace na akci „Výstavba nového pavilonu MŠ U Vysočanského pivovaru“ (6.000.000,00 Kč) byla zcela vyčerpány k určenému účelu. Stavba nového dvoupodlažního pavilonu se realizuje. Dokončení se předpokládá v 1. čtvrtletí roku 2016. Nově postavená budova nahradí původní dřevěný dnes již nevyhovující pavilon.

### Vyúčtování účelových prostředků poskytnutých MČ z rozpočtu HMP v r. 2014, (r. 2013, 2012, 2011, 2010) a ponechaných k využití v roce 2015

v Kč

| R.O. | ORG   | Účel   | ÚZ | Ponecháno na r. 2015 | Vyčerpáno v r. 2015 | K vrácení při FV za rok 2015 |
|------|-------|--|----|----------------------|---------------------|------------------------------|
| 3006 | 42170 | Zřízení lávky pro pěší přes Rokytku            | 90 | 1 537 925,20         |                     | 1 537 925,20                 |
| 3006 | 42200 | ZŠ Litvínovská 600- polyfunkční školský objekt | 90 | 9 502 580,00         | 9 502 580,00        | 0,00                         |
|      |       | <b>Celkem ponechané účelové prostředky</b>     |    | <b>11 040 505,20</b> | <b>9 502 580,00</b> | <b>1 537 925,20</b>          |

Z dotace na akci „Zřízení lávky pro pěší přes Rokytku“, která byla poskytnuta MČ Praha 9 v roce 2014 ve výši 2.000.000,00 Kč, bylo na akci proinvestováno 462.074,80 Kč. Městské části byly nedočerpané prostředky ponechány k využití v roce 2015 na základě usnesení ZHMP č. 5/10 ze dne 26. 3. 2015. Městská část žádá o ponechání nedočerpaných finančních prostředků ve výši 1.537.925,20 Kč k použití v roce 2016.

Z dotace na akci „ZŠ Litvínovská 600 – polyfunkční školský objekt“, která byla poskytnuta MČ Praha 9 v roce 2014 ve výši 10.000.000,00 Kč, bylo na akci v roce 2014 proinvestováno 497.420,00 Kč. Městské části byly nedočerpané prostředky ponechány k využití v roce 2015 na základě usnesení ZHMP č. 5/10 ze dne 26. 3. 2015. Městská část finanční prostředky ve výši 9.502.580,00 Kč dočerpala v roce 2015.

### Čerpání účelové dotace poskytnuté MČ z odvodu z výherních hracích přístrojů a jiných TZ - podpora nestátních neziskových organizací (UZ 98)

v Kč

|   |                                  |              |
|---|----------------------------------|--------------|
| Podpora činnosti nestátních neziskových organizací působících na území městských částí hl. m. Prahy, které zajišťují dlouhodobě organizovanou sportovní výchovu mládeže registrované v jednotlivých nestátních neziskových organizacích | převod z roku 2014               | 2 167 700,00 |
|   | poskytnuto v roce 2015 (RO 3068) | 3 474 700,00 |
|   | poskytnuto celkem                | 5 642 400,00 |
| Vyčerpáno v roce 2015 celkem  |                                  | 2 167 700,00 |
| Převod do roku 2016   |                                  | 3 474 700,00 |

**Čerpání účelové dotace poskytnuté MČ z odvodu z výherních hracích přístrojů a jiných TZ - podpora oblastí kap 04, 05, 06 UZ 98**

v Kč

|  |                                  |               |
|--|----------------------------------|---------------|
| Dotace určená na kulturu, školství, zdravotnictví, a sociální oblast | Převod z roku 2014               | 3 997 981,86  |
|  | poskytnuto v roce 2015 (RO 3068) | 6 949 500,00  |
|  | poskytnuto celkem                | 10 947 481,86 |
| Vyčerpáno v roce 2015 celkem   |                                  | 3 998 000,00  |

|  |              |
|--|--------------|
| Převod do roku 2016 - podpora kapitol 04, 05, 06 | 6 949 481,86 |
|--|--------------|

Z prostředků z účelové dotace z odvodu z výherních hracích přístrojů a jiných technických zařízení, které MČ obdržela v roce 2015 a z převedených nedočerpaných prostředků z roku 2014 v celkové výši 10.947.481,86 Kč byla část ve výši 3.998.000,00 Kč použita pro školství, zbývající část prostředků ve výši 6.949.481,86 Kč bude použita v roce 2016 na výdaje na školství, kultury a sociálních záležitostí.

**Čerpání účelové dotace poskytnuté MČ z odvodu z výherních hracích přístrojů a jiných TZ - podpora sportu - kap. 04**

v Kč

|                              |                                  |              |
|------------------------------|----------------------------------|--------------|
| Odpa                         | převod z roku 2014               | 3 801 752,00 |
|                              | poskytnuto v roce 2015 (RO 3068) | 3 474 800,00 |
|                              | poskytnuto celkem                | 7 276 552,00 |
| Vyčerpáno v roce 2015 celkem |                                  | 3 768 271,58 |

|   |              |
|---|--------------|
| Převod do roku 2016- podpora kapitol 04 | 3 508 280,42 |
|---|--------------|

Z prostředků z účelové dotace z odvodu z výherních hracích přístrojů a jiných technických zařízení, které MČ obdržela v roce 2015 a z převedených nedočerpaných prostředků z roku 2014 v celkové výši 7.276.552,00 Kč byla část ve výši 3.768.271,58 Kč použita na neinvestiční a investiční výdaje ve sportu, a to na pořádání a podporu sportovních akcí, podporu sportovních oddílů, na investiční akce Rekonstrukce sportovního areálu Litvínovská 500 a Výstavba skateparku Vysočany. Zbývající část prostředků ve výši 3.508.280,42 Kč bude použita v roce 2016 na podporu sportu.

**Vyúčtování odvodů místních poplatků za rok 2015**

v Kč

| Druh poplatku                                 | Skutečnost výnosu za rok 2015 | Předpis odvodu MHMP | Odvedeno MHMP do 31.12.2015 | Zbývá k odvodu při FV |
|---|-------------------------------|---------------------|-----------------------------|-----------------------|
| poplatek ze psů (pol. 1341) (25%)             | 1 585 843,00                  | 396 460,75          | 392 012,00                  | 4 448,75              |
| poplatek za rekreační pobyt (pol. 1342) (50%) | 249 885,00                    | 124 942,50          | 116 295,00                  | 8 647,50              |
| <b>Celkem</b>                                 | <b>1 835 728,00</b>           | <b>521 403,25</b>   | <b>508 307,00</b>           | <b>13 096,25</b>      |

Z příjmů místních poplatků za měsíc prosinec odvede MČ Praha 9 podíl ve výši 13.096,25 Kč. Ostatní odvody byly realizovány během roku.

## Finanční vypořádání hospodaření za rok 2015 Městské části Praha 9

### Městská část Praha 9

|                  |   |                 |
|------------------|---|-----------------|
| <b>1. odvede</b> | v rámci finančního vypořádání celkem  | 1 933 179,08 Kč |
|                  | z toho:   |                 |
| a)               | do státního rozpočtu celkem   | 273 543,63 Kč   |
| -                | vrátka dalších účel. prostř. poskytnutých během roku 2015 resortní mi ministerstvy a st.fondy | 273 543,63 Kč   |
| b)               | do rozpočtu hlavního města Prahy celkem   | 1 659 635,45 Kč |
| -                | vrátka účel. prostř. poskytnutých v průběhu r. 2015 (zkoušky ZOZ)                             | 108 614,00 Kč   |
| -                | vrátka účel. prostř. z roku 2014 ponechaných k využití v r. 2015                              | 1 537 925,20 Kč |
| -                | doplatky podílu místních poplatků   | 13 096,25 Kč    |
| <b>2. obdrží</b> | při fin. vypořádání celkem  | 0,00Kč          |

## Finanční vypořádání s organizacemi s přímým vztahem k MČ Praha 9

### Příspěvkové organizace

Příděly do fondů organizací, jejichž zřizovatelem je MČ Praha 9, jsou navrženy v souladu se zákonem 250/2000 Sb. ve znění pozdějších předpisů.

Jde o rozdělení úspor ze zlepšeného hospodaření, pokud byly ovlivněny úsilím organizace o lepší výsledky, nikoliv nadhodnoceným rozpočtem.

Příspěvkové organizace mají navrženy příděly do fondů ze zlepšeného hospodářského výsledku v hlavní a doplňkové činnosti. Vyúčtování výsledků hospodaření bylo u všech organizací porovnáno s účetními výkazy za rok 2015 a nebyly shledány rozdíly.

### Rozdělení do fondů příspěvkových organizací je následující:

Základní škola Litvínovská 500

Zlepšený hospodářský výsledek z hlavní činnosti je 25.636,17 Kč, z doplňkové činnosti 269.318,82 Kč. Celkový objem 294.954,99 Kč na částku k tvorbě fondů:

fond odměn .....235.963,00 Kč

fond rezervní ..... 58.991,99 Kč

Vyúčtování účelových prostředků

škola odvede zřizovateli nedočerpané prostředky:

- na údržbu zeleně .....10.700,00 Kč

- na výuku angličtiny .....26.500,00 Kč

- na pořízení plynové pánve (investice).....426,00 Kč

ostatní účelové prostředky byly vyčerpány

Základní škola Litvínovská 600

Zlepšený hospodářský výsledek z hlavní činnosti je 13.753,08 Kč, z doplňkové činnosti 266.686,95 Kč. Celkový objem 280.440,03 Kč k tvorbě fondů:

fond odměn .....80.000,00 Kč

fond rezervní .....200.440,03 Kč

Vyúčtování účelových prostředků

škola odvede zřizovateli nedočerpané prostředky, které jí byly poskytnuty na vybavení nového objektu, k nečerpání investiční dotace došlo z důvodu pozdržení dokončení stavby.....500.000,00 Kč

ostatní účelové prostředky byly vyčerpány

Základní škola Novoborská 371

Zlepšený hospodářský výsledek z hlavní činnosti je 211.282,63 Kč, z doplňkové



činnosti 297.197,00 Kč. Celkový objem 508.479,63 Kč k tvorbě fondů:

fond odměn .....406.783,00 Kč

fond rezervní .....101.696,63 Kč

Vyúčtování účelových prostředků

všechny účelové prostředky byly vyčerpány

Základní škola Špitálská 789

Zlepšený hospodářský výsledek z hlavní činnosti je 122.312,23 Kč, z doplňkové činnosti 165.869,50 Kč. Celkový objem 288.181,73 Kč k tvorbě fondů:

fond odměn .....200.000,00 Kč

fond rezervní ..... 88.181,73 Kč

Vyúčtování účelových prostředků

všechny účelové prostředky byly vyčerpány

Základní škola a Mateřská škola Na Balabence 800

Zlepšený hospodářský výsledek z hlavní činnosti 0 Kč, z doplňkové činnosti 236.696,04 Kč.

Celkový objem .....236.696,04 Kč k tvorbě fondů:

fond odměn .....75.000,00 Kč

fond rezervní .....161.696,04 Kč

Vyúčtování účelových prostředků

škola odvede zřizovateli nedočerpané prostředky:

- na údržbu zeleně .....12.482,35 Kč

- na velké opravy .....5.577,00 Kč

ostatní účelové prostředky byly vyčerpány

MŠ Kovářská

Hospodářský výsledek z hlavní činnosti činí 137.857,54 Kč, doplňková činnost nebyla realizována.

Celkový objem 137.857,54 Kč k tvorbě fondů:

fond odměn .....110.000,00 Kč

rezervní fond ..... ..27.857,54 Kč

Vyúčtování účelových prostředků

škola odvede zřizovateli nedočerpané prostředky:

- na velké opravy .....85,00 Kč

- na servis výtahů a pravidelné revize.....4.773,00 Kč

- na údržbu stromů.....1.520,00 Kč

ostatní účelové prostředky byly vyčerpány

MŠ Litvínovská

Zlepšený hospodářský výsledek z hlavní činnosti je 137.897,13 Kč, z doplňkové činnosti 15.636,00 Kč. Celkový objem 153.533,13 Kč k tvorbě fondů:

fond odměn .....88.533,13 Kč

rezervní fond .....65.000,00 Kč

Vyúčtování účelových prostředků

- na velké opravy .....14.673,00 Kč

- na servis výtahů a pravidelné revize.....28.527,80 Kč

ostatní účelové prostředky byly vyčerpány

MŠ Novoborská

Zlepšený hospodářský výsledek z hlavní činnosti je 156.305,13 Kč, z doplňkové činnosti 17.520,00 Kč. Celkový objem 173.825,13 Kč k tvorbě fondů:

fond odměn .....13.825,13 Kč

rezervní fond .....160.000,00 Kč

Vyúčtování účelových prostředků

- na velké opravy .....205,00 Kč

- na servis výtahů a pravidelné revize.....7.487,30 Kč

ostatní účelové prostředky byly vyčerpány

MŠ Pod Krocínkou

Hospodářský výsledek z hlavní činnosti je 20.823,93 Kč, doplňková činnost nebyla realizována.

Celkový objem 20.823,93 Kč k tvorbě fondů:

fond odměn .....16.650,00 Kč  
 rezervní fond .....4.173,93 Kč  
 Vyúčtování účelových prostředků  
 všechny účelové prostředky byly vyčerpány

MŠ Šluknovská

Zlepšený hospodářský výsledek z hlavní činnosti je 139.342,81 Kč, z doplňkové činnosti 17.868,00 Kč. Celkový objem 157.210,81 Kč k tvorbě fondů:

fond odměn .....125.768,64 Kč

rezervní fond .....31.442,17 Kč

Vyúčtování účelových prostředků

škola odvede zřizovateli nedočerpané prostředky:

- na servis výtahů a pravidelné revize.....25.489,80 Kč

ostatní účelové prostředky byly vyčerpány

MŠ U Nové školy

Zlepšený hospodářský výsledek z hlavní činnosti je 193.717,41 Kč, z doplňkové činnosti 34.547,00 Kč.

Celkový objem 228.264,41 Kč k tvorbě fondů:

fond odměn .....182.400,00 Kč

rezervní fond .....45.864,41 Kč

Vyúčtování účelových prostředků

škola odvede zřizovateli nedočerpaný neinvestiční příspěvek na velké opravy.....646,20 Kč

ostatní účelové prostředky byly vyčerpány

MŠ U Vysočanského pivovaru

Hospodářský výsledek z hlavní činnosti je 343.998,96 Kč, z doplňkové činnosti 11.415,00 Kč.

Celkový objem 355.413,96 Kč k tvorbě fondů:

fond odměn .....200.000,00 Kč

rezervní fond .....155.413,96 Kč

Vyúčtování účelových prostředků

- na velké opravy .....1.738,00 Kč

- na osobní výdaje (pedagogická a nepedagogická síla).....134.882,63 Kč

- na nové pískoviště (investice).....7.184,00 Kč

ostatní účelové prostředky byly vyčerpány

MŠ Veltruská

Zlepšený hospodářský výsledek z hlavní činnosti je 249.877,86 Kč, z doplňkové činnosti 42.476,00 Kč. Celkový objem 292.353,86 Kč k tvorbě fondů:

fond odměn .....200.000,00 Kč

rezervní fond .....92.353,86 Kč

Vyúčtování účelových prostředků

škola odvede zřizovateli nedočerpané prostředky:

- na velké opravy .....60.709,00 Kč

ostatní účelové prostředky byly vyčerpány

MŠ Kytlická

Zlepšený hospodářský výsledek z hlavní činnosti je 142.392,77 Kč, doplňková činnost nebyla realizována.

Celkový objem 142.392,77 Kč k tvorbě fondů:

fond odměn .....100.000,00 Kč

rezervní fond .....42.392,77 Kč

Vyúčtování účelových prostředků

škola odvede zřizovateli nedočerpané prostředky:

- na výuku angličtiny .....7.148,00 Kč

ostatní účelové prostředky byly vyčerpány

Divadlo GONG kulturní a vzdělávací společenské centrum  
 Hospodaření v hlavní činnosti skončilo za hodnocené období ztrátou 220.555,40 Kč.  
 Zisk z doplňkové činnosti dosáhl výše 371.179,70 Kč a je rozdělen takto:  
 Pokrytí ztráty z hlavní činnosti .....220.555,40 Kč  
 Fond rezervní ..... 150.624,30 Kč

Středisko sociálních služeb  
 Zlepšený hospodářský výsledek z hlavní činnosti je 574.412,53 Kč, v doplňkové činnosti bylo dosaženo zisku 294.432,30 Kč.  
 Celkový objem 868.844,83 Kč k tvorbě fondů:  
 fond odměn .....695.000,00 Kč  
 fond rezervní .....173.844,83 Kč  
 Vyúčtování účelových prostředků  
 organizace odvede zřizovateli  
 - nedočerpané účelové investiční prostředky.....47.026,00 Kč

### Přehled finančního vypořádání příspěvkových organizací rozdělení zlepšeného hospodářského výsledku do fondů

v Kč

| Příspěvková organizace | Hospodářský výsledek |                     |                     | Příděly do fondů    |                     | Odvod zřizovateli |
|------------------------|----------------------|---------------------|---------------------|---------------------|---------------------|-------------------|
|                        | hlavní činnost       | doplňková činnost   | celkem k rozdělení  | Fond odměn          | Rezervní fond       |                   |
| <u>Základní školy</u>  |                      |                     |                     |                     |                     |                   |
| Litvínovská 500        | 25 636,17            | 269 318,82          | 294 954,99          | 235 963,00          | 58 991,99           | 37 626,00         |
| Litvínovská 600        | 13 753,08            | 266 686,95          | 280 440,03          | 80 000,00           | 200 440,03          | 500 000,00        |
| Novoborská             | 211 282,63           | 297 197,00          | 508 479,63          | 406 783,00          | 101 696,63          | 0,00              |
| Špitálská              | 122 312,23           | 165 869,50          | 288 181,73          | 200 000,00          | 88 181,73           | 0,00              |
| Na Balabence           | 0,00                 | 236 696,04          | 236 696,04          | 75 000,00           | 161 696,04          | 18 059,35         |
| <u>Mateřské školy</u>  |                      |                     |                     |                     |                     |                   |
| Kovářská               | 137 857,54           | 0,00                | 137 857,54          | 110 000,00          | 27 857,54           | 6 378,00          |
| Litvínovská            | 137 897,13           | 15 636,00           | 153 533,13          | 88 533,13           | 65 000,00           | 43 200,80         |
| Novoborská             | 156 305,13           | 17 520,00           | 173 825,13          | 13 825,13           | 160 000,00          | 7 692,30          |
| Pod Krocínkou          | 20 823,93            | 0,00                | 20 823,93           | 16 650,00           | 4 173,93            | 0,00              |
| Šluknovská             | 139 342,81           | 17 868,00           | 157 210,81          | 125 768,64          | 31 442,17           | 25 489,80         |
| <u>U Nové školy</u>    | 193 717,41           | 34 547,00           | 228 264,41          | 182 400,00          | 45 864,41           | 646,20            |
| U Vys. pivovaru        | 343 998,96           | 11 415,00           | 355 413,96          | 200 000,00          | 155 413,96          | 143 804,63        |
| Veltruská              | 249 877,86           | 42 476,00           | 292 353,86          | 200 000,00          | 92 353,86           | 60 709,00         |
| Kytlická               | 142 392,77           | 0,00                | 142 392,77          | 100 000,00          | 42 392,77           | 7 148,00          |
|                        |                      |                     |                     |                     |                     |                   |
| Divadlo GONG           | -220 555,40          | 371 179,70          | 150 624,30          | 0,00                | 150 624,30          | 0,00              |
| Středisko soc. služeb  | 574 412,53           | 294 432,30          | 868 844,83          | 695 000,00          | 173 844,83          | 47 026,00         |
| <b>Celkem</b>          | <b>2 249 054,78</b>  | <b>2 040 842,31</b> | <b>4 289 897,09</b> | <b>2 729 922,90</b> | <b>1 559 974,19</b> | <b>897 780,08</b> |

Devátá rozvojová a.s.

Společnost obdržela z rozpočtu MČ Praha 9 účelovou dotaci ve výši 150.000,- Kč na zajištění provozu, údržby a oprav podchodu pod železniční tratí v Hrdlořezech v roce 2015. Z uvedené dotace vyčerpala 53.376,00 Kč na úhrady elektrické energie a 96.500,00 Kč za úklid organizace odvede do rozpočtu MČ Praha 9 nedočerpané prostředky.....124,00 Kč.

## Ostatní finanční vypořádání

**Vypořádání zaměstnaneckého fondu** (viz. Odd. III. Účelové fondy)

- vyrovnání výdajů z konce roku 164.801,96 Kč



**Vypořádání zůstatku depozitního účtu k osobním výdajům**

Pro překlenutí meziročního období jsou prostředky na výplatu osobních výdajů zaměstnanců za měsíc prosinec převáděny koncem roku na depozitní účet v předpokládané výši osobních výdajů za měsíc prosinec příslušného roku, z důvodu, aby nedocházelo ke zkreslení výsledku hospodaření. Nedočerpané prostředky jsou v následujícím roce převáděny z depozitního účtu zpět do rozpočtu. Ve výplatách na prosinec 2015 na osobní výdaje bylo vyčerpáno o 416.013,00. Kč méně než činil plán, z toho:

- nevyčerpané osobní výdaje
  - hlavní činnost 558.830,00 Kč
  - snížení o poplatky 95,00 Kč
- osobní výdaje – náhrada z hospodářské činnosti 142.722,00 Kč

**Vypořádání grantů** – vrácené nevyčerpané prostředky 1.220,00 Kč

**Rekapitulace finančního vypořádání****Zdroje:**

Vypořádání účelových prostředků od organizací s přímým vztahem MČ  
897.904,08 Kč  
Vypořádání zůstatku depozitního účtu 558.735,00.Kč  
Vypořádání grantů 1.220,00 Kč  
Zdroje celkem 1.457.859,08 Kč

**Potřeby:**

Vypořádání účelových prostředků z rozpočtu HMP a SR 1.920.082,83 Kč  
Vypořádání doplatku odvodů z místních poplatků MHMP 13.096,25 Kč  
Potřeby celkem 1.933.179,08 Kč

**Rozpočtová opatření** roku 2016 vyplývající z finančního vypořádání za rok 2015

Navýšení objemu příjmů  
převod do rezervy rozpočtu:  
Vypořádání organizací s přímým vztahem MČ 897.904,08 Kč  
Vypořádání zůstatku depozitního účtu – nedočerpané mzdy 12/14  
558.735,00 Kč  
Vypořádání grantů 1.220,00 Kč  
Celkem 1.457.839,08 Kč

Převod z účtu ZF na ZBÚ:

Vyrovnaní výdajů z konce roku 164.801,96 Kč

**Mimorozpočtové prostředky**

Převod z hospodářské činnosti na depozitního účtu:  
Dorovnání osobních výdajů za prosinec 2015 142.722,00 Kč

**VI. Účetní evidence Městské části Praha 9 a příspěvkových organizací zřízených Městskou částí Praha 9**

V účetním období roku 2015 dle Vyhlášky č. 410/2009 Sb. ve znění pozdějších předpisů došlo k zásadní změně účtové osnovy včetně závazných a doporučených analytik pro územní samosprávné celky, které se promítly do účetnictví MČ Praha 9.

Účetnictví MČ Praha 9 se komplexně zpracovává přímo na pracovišti MČ P9 na počítačích PC v programových verzích firmy Gordic. Po formální a věcné stránce je účetnictví vedeno v souladu s předpisy.

Účetnictví MČ Praha 9 se zpracovává ve třech oblastech :

- 1) Hlavní činnost – příjmy a výdaje, výnosy a náklady
- 2) Hospodářská činnost – výnosy a náklady
  - a) Domovní bytový fond (DBF)
  - b) Hospodářská činnost (VHČ)

DBF – Tuto agendu zajišťovala v roce 2015 správní firma TOMMI holding s r.o., která každý měsíc předává na OE účetní závěrku ke kontrole ve formě dávek s daty za jednotlivá střediska. Na odboru ekonomickém - odd. účetnictví se tyto dávky připojí do PC zkontrolují a po odsouhlasení se sehrají dohromady a následně odevzdají na MHMP.

Provoz kotelen zabezpečuje firma Devátá energetická s.r.o., TOMMI holding spol. s r.o. a Kotelna Lihovarská s. r. o. Účetní operace na provoz kotelen zpracovává odbor ekonomický – odd. účetnictví na základě podkladů obdržných od odboru správy majetku.

VHČ – Tuto oblast zabezpečuje OSM, OVS, KST-KMT, OŠEF ve spolupráci s OE.

Dále se zpracovává DPH. Od 1.1.2006 se stala MČ Praha 9 samostatným plátcem DPH. OE odd. účetnictví účtuje o DPH a odevzdává daňové přiznání na FÚ pro Prahu 9. Zpracování DPH se týká jak hlavní činnosti, tak i hospodářské činnosti. S touto činností přibýlo více kontrol dokladů a tím i nárůst práce.

Pohledávky se zpracovávají měsíčně na počítači v programu DDP. Dále jsou zpracovávány jedenkrát ročně v programu VYK, kde se podrobně člení podle splatnosti a následně odevzdávají na MHMP k další sumarizaci. V rámci vyhlášky č. 410/2009 Sb. ve znění pozdějších předpisů pro rok 2015 byla zvýšena pracovní činnost ke stavu vykazovaných pohledávek. A to jak dle lhůt splatností, tak i z hlediska jejich vymahatelnosti a nedobytnosti. Další nárůst práce vyplynul z kontroly dlouhodobého majetku a zejména jeho včasného zařazování do používání. Dále s ohledem na platnost nové vyhlášky byla věnována zvýšená pozornost tvorbě opravných položek a časovému rozlišení nákladů a výnosů.

Časově náročná je práce v samotném programu GINIS do kterého přibývají ještě další moduly, které jsou navazovány na stávající moduly.

Podřízené organizace MČ Praha 9 předávají jedenkrát za měsíc závěrku dohodnutým individuálním způsobem včetně doplňkové činnosti. Jedenkrát ročně odevzdávají pohledávky zpracované v programu VYK mimo mateřských škol. Mateřské školy předají podklady pro pohledávky ke zpracování v programu VYK, zpracování provede OE odd. účetnictví. Po zpracování v programu VYK na MČ Praha 9 vytiskne sestavy a předá k podpisu na jednotlivé mateřské školy. Následně předá na MHMP.

Na pracovišti MČ Praha 9 se měsíční závěrky příspěvkových organizací nahrají do počítače a provede se kontrola správnosti, případné chyby se odstraní. U těchto podřízených organizací se jednou za čtvrt roku po kontrole účetní závěrky předávají na MHMP spolu s vypracovaným rozpočtem.

Před závěrečným hodnocením o podřízených organizacích byla provedena kontrola účetních výkazů. Bylo konstatováno, že vykázané výsledky jsou po formální stránce bez chyb a proto bylo navrženo jejich schválení. Tím není vyloučeno právo k provedení následné kontroly účetnictví, dodržování platných předpisů finančního hospodaření a správnosti vykázaného hospodářského výsledku.

#### **Jedná se o tyto organizace:**

státní podnik: Bytový podnik v Praze 9, s.p. v likvidaci

příspěvkové organizace:

- Základní škola Špitálská 789, Praha 9
- Základní škola Špitálská 789, Praha 9
- Základní škola Litvínovská 500, Praha 9
- Základní škola Novoborská 371, Praha 9
- ZŠ a MŠ Na Balabence, Nám. Na Balabence 800, Praha 9
- Základní škola Litvínovská 600, Praha 9
- Divadlo Gong, Jandova 207/4, Praha 9
- Středisko sociálních služeb MČ Praha 9, Novovysočanská 505, Praha 9
- Mateřská škola U Vysočanského pivovaru 261, Praha 9
- Mateřská škola Novoborská 611, Praha 9
- Mateřská škola Litvínovská 490, Praha 9

Mateřská škola Pod Krocínkou 466, Praha 9  
 Mateřská škola Kovářská 27, Praha 9  
 Mateřská škola Šluknovská 328, Praha 9  
 Mateřská škola U nové školy 637, Praha 9  
 Mateřská škola Veltruská 560, Praha 9  
 Mateřská škola Kytlická 757, Praha 9

Účetní agendu pro výše uvedené příspěvkové organizace vedou účetní, které si přímo zajistili ředitelé organizací. Základní školy, SSS MČ Praha 9 a Divadlo Gong zaměstnávají účetní na pracovní poměr, kdežto u mateřských škol se jedná o účetní na dohodu. Spolupráce s těmito účetními je po pracovní stránce na různé úrovni.

Na základě vyhlášky č. 312/2014 Sb., o podmínkách sestavení účetních výkazů za ČR (konsolidační vyhláška státu) byly vyplněny potřebné výkazy - Přehled majetkových účastí a jejich změn u zřízených obchodních společností Městskou částí Praha 9.

**Jedná se o tyto obchodní společnosti:**

Devátá rozvojová, a. s., Jablonecká 322, Praha 9  
 Poliklinika Prosek, a. s., Lovosická 440/40, Praha 9  
 Hortus správa zeleně, s. r. o., Rubeška 389/5, Praha 9  
 Garáže Lovosická, s. r. o., Sokolovská 14/324, Praha 9  
 Kotelna Lihovarská, s. r. o., Sokolovská 1252/230, Praha 9

## VII. Vyhodnocení činnosti exekutora OE za rok 2015

Za období od 1.1. 2015 do 31.12 .2015 bylo exekutorem provedeno celkem 495 pokusů o výkon rozhodnutí. Z tohoto celkového čísla bylo ukončeno realizací 158 exekučních spisů a vymožena celková částka 243 568,-Kč

V roce 2015 došlo ve třech případech k soupisu movitého majetku dlužníka. V 28 případech nebyly u dlužníků nalezeny postižitelné movité věci. Bylo vedeno 51 exekučních spisů, kdy dlužníci splácí podle stanoveného splátkového kalendáře. Dále bylo vedeno 213 případů, kdy dlužník na uvedené adrese nebydlí a není znám jeho pobyt. Z těchto důvodů ekonomický odbor spolupracoval s odborem OOS ÚMČ Praha 9, orgány Policie ČR, Cizinecké policie ČR a využíval CzechPoint. Při zjištění nového bydliště je prováděn opětovný pokus výkonu rozhodnutí. V roce 2015 se zdvojnásobil počet pohledávek k vymáhání prodejem movitých věcí a to především ze strany odboru OŽ ÚMČ Praha 9 a OOS ÚMČ Praha 9.

|   |              |
|---|--------------|
| Celkový počet pokusů o výkon rozhodnutí   | 495          |
| - z toho dlužník nezastižen doma  | 154          |
| - odstěhován z místa bydliště (zjištěno při výkonu rozhodnutí)  | 229          |
| Exekuční spisy vedené s bydlištěm dlužníka mimo Prahu   | 258          |
| Exekuční spisy vedené na tzv. odkladu<br>(dlužník na adrese fyzicky nebydlí, ale je zde stále policejně hlášen,<br>není znám jeho pobyt | 213          |
| Exekuční spisy vedené na měsíčních splátkách<br>(dlužník hradí měsíční splátky složenkami)  | 51           |
| Proveden bezvýsledný soupis - u dlužníka nebyly nalezeny postižitelné<br>movité věci  | 27           |
| Počet exekučních spisů ukončených realizací   | 158          |
| Celková částka v Kč vybraná při provádění výkonu rozhodnutí   | 243 568,- Kč |
| Celková částka v Kč vybraná na exekučních poplatcích  | 29200,- Kč.  |
| Sepsání movitého majetku  | 3            |



## Školství

### Mateřské školy

#### Výtvarná soutěž pro děti z mateřských škol: Cesta kolem světa

Mateřská škola Pod Krocínkou ve spolupráci s Městskou částí Praha 9 vyhlásila výtvarnou soutěž pro děti z mateřských škol a obdobných předškolních zařízení Prahy 9 na téma „Cesta kolem světa“.

Výtvarná díla mohla mít jakýkoliv formát, bylo možno použít rozličné výtvarné techniky a různý materiál, mohla být doplněna textem či vlastním příběhem a podobně. Šlo nám o rozvíjení dětské fantazie a vyjádření pohádkového či vlastního příběhu výtvarnou činností. Cestování a výlety vyvolávají v dětských očích radost, i my se budeme radovat z výtvarných děl s touto tematikou. Mateřská škola POD KROCÍNKOU ve svém vzdělávacím programu rozvíjí předčtenářskou gramotnost a je zapojena v projektu „Česko čte dětem“, jejíž součástí je i výtvarné vyjádření příběhu. Zapojte se s námi a rozvíjejte dětskou fantazii a představitivost.

Soutěž byla vyhlášena v několika kategoriích:

- 3 – 4 roky
- 4 – 5 let
- 5 – 6 let
- 7 let
- kolektivní práce

Maximální počet prací byly dvě od jednoho autora. Bylo možné připojit i krátký popis. Důležitá byla především tvořivost a nápaditost dětí. Díla mohla být zhotovena libovolnou technikou, často byla zajímavá a inspirující, nebo se dětem mimořádně povedla.

Porota složená se zástupců MČ Praha 9, MŠ Pod Krocínkou rozhodla o třech nejlepších v každé kategorii. Výtvarná díla a oceněné práce byly vystaveny na radnici MČ Praha 9, kde se konalo i slavnostní vyhlášení oceněných a předání cen.

#### Cesta kolem světa má své vítěze

Slavnostní nálada, rozzářené oči dětí, které čekaly na předávání cen 4. ročníku výtvarné soutěže „Cesta kolem světa“. Ty předával starosta Prahy 9 Jan Jarolím, radní pro oblast školství Zdeněk Davídek a ředitelka Mateřské školy Pod Krocínkou Libuše Kopecká v obřadní síni radnice MČ Praha 9.



#### Předškoláček byl plný radosti

XIX. ročník nesoutěžní přehlídky hudebních, tanečních a dramaticko-recitačních vystoupení mateřských škol se pod názvem Předškoláček 2015 uskutečnil ve dnech 27. a 28. dubna v divadle Gong v Praze 9.

Tohoto setkání dětí, pedagogů a rodičů se zúčastnilo celkem 274 kluků a holčiček ze sedmnácti mateřských škol z velké Prahy 9. Každý soubor, reprezentující



Předškoláčka organizovala jako každý rok Městská část Praha 9, Odbor školství a evropských fondů. Finanční příspěvek poskytla Městská část Praha 20 Horní Počernice.

### EDISON Little v MŠ Novoborská

Mateřská škola Novoborská se na přelomu května a června 2015 zapojila do projektu EDISON Little, při kterém vybrané mateřské školy navštívili zahraniční studenti.

Ačkoliv jsme před příjezdem „našeho Inda“ měli lehké obavy z nového a pro nás zatím neznámého projektu, zároveň jsme se i těšili. Po samotném příjezdu studenta z Indie se všechny rozpaky rozplynuly a především děti si nového kamaráda velmi oblíbily. Naše mateřská škola má šest tříd a během svého pětidenního pobytu



se měly možnost se studentem setkat téměř všechny děti. Dětem nevadila jazyková bariéra ani odlišná kultura – naopak, vše nové pro ně bylo vítané, předháněly se, kdo si bude s novým kamarádem hrát, kdo s ním půjde za ruku, vedle koho bude sedět u stolu při jídle nebo v autobuse na výletě. Každé z dětí mu chtělo ukazovat, co máme ve třídě i na zahradě, učily ho česká slova. Zároveň se snažily uplatnit své nabyté vědomosti z výuky angličtiny v mateřské škole – představovaly se, počítaly, kolik jim je let, a vyjmenovávaly barvy, které jsou na české a indické vlajce.

Společně jsme hledali Indii na mapě světa i na globusu a zkoušeli anglicky říkat jména zvířat, která žijí u nás a v Indii. Pro nás všechny byla návštěva velkým obohacením, měli jsme možnost se blíže seznámit s člověkem z odlišné země i kultury, mohli jsme cestovat po světě – i když jen prstem po mapě. Snažili jsme se všichni komunikovat a dorozumívat se v cizí řeči.

Zároveň doufáme, či spíše věříme, že stejně obohacující byla návštěva i pro indického studenta. Bylo patrné, že se mu v naší mateřské škole líbí, ochotně se zapojoval do připraveného programu ve třídách, pomáhal učitelkám, trávil čas s dětmi při hrách ve třídě i venku. Sám si na úvod připravil program, aby děti seznámil se svou zemí. Účastnil se i mnoha akcí a výletů, které naše mateřská škola ke konci školního roku pořádá.





Již ke konci programu jsme se shodli, že se stejné akce za rok opět velmi rádi zúčastníme. Už to pro nás nebude něco neznámého. Naopak se budeme těšit, odkud k nám další „nový kamarád“ přijede.

(Markéta Pokorná, MŠ Novoborská Praha 9)

### Všechny děti byly zlaté!

Už 12. ročník sportovních her dětí mateřských škol městské části Praha 9 se konal 21. května 2015. Zorganizovala ho Mateřská škola U Vysočanského pivovaru ve spolupráci s městskou částí Praha 9 a Českým klubem olympioniků.

Sportovních her se zúčastnilo celkem 100 dětí z 9 školek – MŠ U Vysočanského pivovaru, MŠ Kovářská, MŠ Pod Krocínkou, MŠ U Nové školy, MŠ a ZŠ Na Balabence, MŠ Veltruská, MŠ Litvínovská, MŠ Novoborská a MŠ Kytlická. Každou školku reprezentovalo 10 dětí (5 kluků a 5 holčiček). Neúčastnila se pouze MŠ Šluknovská, proto MŠ U Vysočanského pivovaru zastoupila dvě družstva.

K tradičním hostům dětské olympiády patřili skuteční olympijští medailisté: Josef Augusta – bývalý hokejista a trenér Českého národního hokejového týmu, Jiří Holeček – bývalý hokejový brankář, Jan Havel – bývalý hokejista a trenér, Karel Engel – bývalý zápasník ve volném stylu, a Pavel Mikeš - bývalý házenkář. Za MČ Praha 9 přijal pozvání starosta Jan Jarolím a místostarosta Adam Vážanský.

Sportovní hry zpestřilo vystoupení mažoretek z MŠ a ZŠ Na Balabence, kouzelník a také nečekaný příchod Bobka, maskota z letošního mistrovství světa v ledním hokeji, kterého děti radostí málem umačkaly. A kdo vyhrál zlaté medaile? Všechny děti!

Výsledky sportovního snažení: 1. MŠ U Vysočanského pivovaru, 2. MŠ Veltruská, Litvínovská, Pod Krocínkou, 3. MŠ Kovářská



### Přehled soukromých předškolních zařízení pro děti v MČ Praha 9

Tato zařízení městská část nezřizuje ani pod ni nespádají. Garantem kvality je vždy pouze a výlučně konkrétní zařízení.

| Název zařízení  | Věk dětí       | Adresa                         | Kontakt  |
|---|----------------|--------------------------------|--|
| Anglická školka KinderGarten Střížkov                           | 18 měsíců až 6 | Habartická 576/1b              | <a href="http://www.kindergarten.cz">www.kindergarten.cz</a>                                     |
| Centrum pro předškolní děti v DDM                               | 3 až 6         | Měšická 720                    | <a href="http://www.ddmpraha9.cz">www.ddmpraha9.cz</a>   |
| Domeček v DDM   | 3 až 6         | Měšická 720                    | <a href="http://www.ddmpraha9.cz">www.ddmpraha9.cz</a>   |
| MŠ Dům pro motýlky, bezbariérová školka s integračním programem | 2 až 7         | K Žižkovu 851                  | <a href="http://www.dumpromotylyky.cz">www.dumpromotylyky.cz</a>                                 |
| Esculenta o.s.  | 3 až 6         | Nad Krocínkou 641/78           | <a href="http://www.esculenta.cz">www.esculenta.cz</a>   |
| For Junior  | 2 až 6         | Nademlejská 600/1              | <a href="http://www.forjunior.cz">www.forjunior.cz</a>   |
| Integrační školička Smíšek                                      | 2,5 až 6       | Paříkova 3                     | <a href="http://www.os-smisek.cz">www.os-smisek.cz</a>   |
| Klub Backstage  | 2 až 6         | Pešlova 133/10                 | <a href="http://www.centrumbackstage.cz">www.centrumbackstage.cz</a>                             |
| KMC Knoflík   | 2 až 5         | Na Balabence 800               | <a href="http://www.kmcknoflik.cz">www.kmcknoflik.cz</a>   |
| Knoflíček   | 2 až 5         | Českolínská 621                | <a href="http://www.kmcknoflik.cz">www.kmcknoflik.cz</a>   |
| Školka kouzelný svět  | 2 až 6         | Nemocniční 781                 | <a href="http://www.materska-skolka-kouzelnny-svet.cz">www.materska-skolka-kouzelnny-svet.cz</a> |
| Mateřská škola PRO FAMILY s.r.o. Lovosická                      | 3 až 7         | Lovosická                      | <a href="http://www.profamily.cz">www.profamily.cz</a>   |
| Mateřská škola PRO FAMILY s.r.o. Novoborská                     | 3 až 7         | Novoborská 371/10              | <a href="http://www.profamily.cz">www.profamily.cz</a>   |
| Miniškolička a Mateřské centrum Srdíčka                         | 3 až 6         | Na Vyhlídce 286/64             | <a href="http://www.mc-srdicka.cz">www.mc-srdicka.cz</a>   |
| Miniškolka  | 2,5 až 5       | Lovosická 21                   | <a href="http://www.cvcpraha9.cz">www.cvcpraha9.cz</a>   |
| Montessori školka Prosek  | 3 až 7         | Lovosická 21                   | <a href="http://www.cvcpraha9.cz">www.cvcpraha9.cz</a>   |
| Maxikova jazyková školka a jesle                                | 1 až 7         | Rubeška 403/9                  | <a href="http://www.maxikovaskolka.cz">www.maxikovaskolka.cz</a>                                 |
| Školička Na Vyhlídce  | 18 měsíců až 6 | NA VYHLÍDCE 68                 | <a href="http://www.skolka-jesle.cz">www.skolka-jesle.cz</a>                                     |
| Školka Kašpárek   | 3 až 6         | Českolipská 621                | <a href="http://www.skolkakasperek.cz">www.skolkakasperek.cz</a>                                 |
| Školka Medvídek   | 3 až 5         | Jablonecká 723/4               | <a href="http://www.skolkamedvidek.cz">www.skolkamedvidek.cz</a>                                 |
| Mateřská škola Nademlejská                                      | 2 až 7         | Nademlejská 1096/9             | <a href="http://www.nademlejska.cz">www.nademlejska.cz</a>                                       |
| Čertici - rodinné centrum                                       | 1,5 - 4        | Teplická 30, Praha 9- Střížkov | <a href="http://www.certici.eu">www.certici.eu</a>   |



Představujeme tři z uvedeného seznamu, které jsou vybrány namátkou a nelze je tedy považovat za reprezentativní výběr.

### **Integrační školička Smíšek - občanské sdružení**

Pešlova 359/18, Praha 9

Sídlo školky: Na Harfě 4, Praha 9 (kapacita 10 dětí)

Sdružení zahájilo činnost v roce 2010.

#### **Kdo jsme:**

Jsme nezisková organizace, která pomáhá dětem v propojení jejich sociálních, vzdělávacích a volnočasových aktivit. Podporujeme integraci dětí ze sociálně znevýhodněného prostředí.

#### **Co je naším cílem:**

Všem dětem ve Smíšku chceme individuálním přístupem garantovat zařazení do běžného vzdělávacího procesu nebo zařazení do speciální školy odpovídající jeho individuálním potřebám.

#### **Charakteristika vzdělávacího programu:**

Posláním naší školy je dovést každé dítě k maximálnímu rozvoji fyzické, psychické a sociální samostatnosti, naučit ho základním schopnostem a dovednostem pro další život.

Děti v dnešní době vyrůstají na pokraji reality a fixe, obklopeni rychlým technickým rozvojem, sociálními změnami, ovlivnění politickým i společenskými směry a názory.

Proto je třeba aby z nich vyrostly lidé, kteří se nebojí řešit problémy a i přes možné překážky našly své místo v životě. Snažíme se, aby naše vzdělávání bylo na zásadách a respektu:

- Zohledňování vzdělávacích potřeb jednotlivce
- Vzájemné úcty, respektu a snášenlivosti
- Osvojování si základních pravidel chování
- Zdokonalování procesu vzdělávání
- Vytváření optimálních podmínek pro učení („UČÍME SE UČIT“)
- Snažit se hledat řešení pro rodiče i děti, které by na ně mělo pozitivní vliv, jak v oblasti rodinné, psychické tak sociální. Chceme plnit cíle předškolního vzdělání obsažené ve školském zákoně:

1. Podporovat rozvoj osobnosti dítěte předškolního věku.
2. Podílet se na jeho zdravém citovém, rozumovém a tělesném rozvoji.
3. Rozvíjet u dítěte jeho schopnost učení.
4. Vážít si a vnímat lidi a jejich hodnoty, které vytvářejí.
5. Napomáhat vyrovnávat nerovnoměrnost vývoje dětí před vstupem do základní školy.

Aby pedagog mohl úspěšně naplnit cíle předškolního vzdělávání, nemůže v praxi opomíjet tyto skutečnosti: Nejdůležitějším činitelem vzdělávání jsou děti, jejich individuální potřeby a prožitky.

Školka má otevřeno od pondělí do pátku od 8 do 17 hodin pro děti od 3 do 6 let.

Mimo běžné aktivity pro děti nabízí služby logopeda, atomatologa, očního lékaře, dětského lékaře a psychologa.

#### **Školkové:**

|               |         |          |
|---------------|---------|----------|
| 5 dní v týdnu | 3 000,- | 55,-/den |
| 4 dny v týdnu | 2 500,- | 55,-/den |
| 3 dny v týdnu | 2 000,- | 55,-/den |
| 2 dny v týdnu | 1 500,- | 55,-/den |
| 1 den v týdnu | 1 000,- | 55,-/den |

Veškeré aktivity školky jsou zahrnuty ve stanoveném školném, včetně divadel, výletů, návštěv odborných lékařů. Nabízí možnost individuálních slev pro pěstouny a rodiče samoživitele. Rodiče ze sociálně znevýhodněného prostředí mají školné zdarma při splnění podmínek projektu Integrační školičky Smíšek. (Zpracováno podle internetových stránek <http://smisek3.wixsite.com>)

## Mateřská škola Nademlejská, s.r.o.

Nademlejská 1096/9 Praha 9 - Hloubětín

### Kdo jsme:

Jsme akreditovaná Mateřská škola, pracujeme dle schváleného vzdělávacího programu pro předškolní vzdělávání pod MŠMT. Naše školička se nachází v Hloubětíně, ve velmi dobré dostupnosti MHD i vaším autem a zároveň nedaleko krásné přírody vhodné k procházkám a mnoha zábavným dobrodružstvím. Je zde cyklostezka, rybník, park i les. Vše v těsné blízkosti školičky. Máme nově vybudované prostory, plně přizpůsobené pro vzdělávání dětí od 2 let do 7 let věku. Vše na ploše o rozloze 800 m<sup>2</sup> + 250 m<sup>2</sup> přilehlá zahrada, máme též krytou terasu díky ní nám ani déšť k pobytu na vzduchu nezabrání. Naše školička má 3 třídy, děti jsou rozděleny do tříd dle věku a každá třída má své sociální zázemí. Naším cílem je správný rozvoj dítěte po fyzické, psychické, emociální a sociální stránce. Dbáme na to, aby se dítě v námi pečlivě připraveném konceptu cítilo jako v přirozeném prostředí a proto plynule navazujeme na rozvoj výchovy z rodiny. Samozřejmostí je úzká spolupráce při výchově dítěte s rodiči. Výuka je obsahově směřována na první poznávání v širším kontextu podle osnov rámcového výukového programu. Děti též nenásilně vedeme ke správným hygienickým návykům, aby se pro naše nejmenší staly přirozeností. Nabízíme bohatý výběr zájmových aktivit: hudební kroužek, angličtina, tanečky, na jaře a v létě jízdu na ponících, v zimních měsících pak návštěvy solné jeskyně. Samozřejmostí je předškolní výchova, která probíhá každý den.



Jako něco navíc je každé 3 měsíce pro děti připraven program „zdravé zoubky“, kde se hravou formou naučí, jak správně o ně pečovat.

Výuka v naší školičce je pod dohledem pracovníků s pedagogickými vzděláním a s dlouholetou praxí s dětmi již od 18 měsíců. Existují základní psychické potřeby, které musí být uspokojovány, aby se dítě mohlo vyvíjet v osobnost zdravou, společností k užitku a ke svému uspokojení. A právě hračka pomáhá některé z těchto psychických potřeb

naplňovat. Hračka má smysl podnětový, vývojový. S hračkou se může něco nového naučit, proto by měla dítěti přinášet radost, neměla by být jednostranná, v neposlední řadě by měla splňovat nároky na estetičnost - výchova ke vkusu. Uvědomujeme si, že hračka slouží k tomu, aby pomáhala dítěti rozvíjet jeho fantazii a evokovala ho k dalším činnostem a to je pro nás prioritou při výběru hraček.

### Režim dne:

- 07:00 - 09:00 – Scházení dětí (volná hra, řízené činnosti)
- 09:00 - 09:05 – Ranní kruh
- 09:05 - 09:25 - Ranní cvičení, osobní hygiena před přesnídávkou
- 09:25 - 09:40 – Přesnídávka na třídách
- 09:40 - 10:00 – Výchovně vzdělávací činnost, téma týdne aj.
- 10:00 - 12:00 – Pobyt venku a hry na zahradě
- 12:00 - 12:10 – Osobní hygiena
- 12:10 - 12:40 – Oběd
- 12:40 - 14:30 – Odpolední odpočinek, relaxace na lehátku
- 14:30 - 15:00 – Hygiena a odpolední svačinka na třídách
- 15:00 - 17:00 – Odpolední program spojený s aktivitami
- 17:00 - 18:00 – Volné hry, popř. večerní svačinka a odchod domů

### Třídy:

Slůňata, Lvícci, Pandy

Naše školička má dostatečně veliké prostory uzpůsobené pro pobyt dětí. Prostorové třídy slouží ke hraní, odpočinku i jako místo pro cvičení. Ke každé třídě, která

má rozlohu 80 m<sup>2</sup> náleží sociální zařízení odpovídající hygienickým a bezpečnostním požadavkům a počtu dětí. Maximální kapacita školky je 42 dětí. O děti ve třídě Slůňat se postará paní učitelka a asistentka pedagoga, aby našim nejmenším mohla být věnována individuální péče. Ale z vlastních zkušeností víme, že pro starší děti je naopak velmi důležitý větší kolektiv kamarádů. Děti ve třídě „Pandy“ a „Lvíčků“ se, kromě jiného, naučí společně naslouchat jeden druhému a také udržovat pozornost ve větším kolektivu, čímž budou mnohem lépe připravené nejen pro vstup na základní školu.

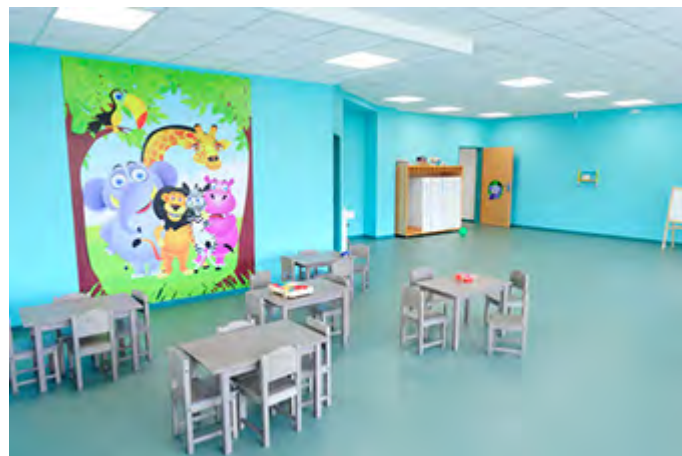

Třída Slůňátek

### Školkovné:

|   |        |          |
|---|--------|----------|
| Celodenní docházka 5 dní v týdnu včetně stravy a výuky anglického jazyka září - červen pro děti od 3 let. | 1 dítě | 9 500 Kč |
| Celodenní docházka 5 dní v týdnu včetně stravy pro dvouleté děti  | 1 dítě | 9 000 Kč |
| Polodenní docházka 5 dní v týdnu včetně stravy a výuky anglického jazyka září - červen pro děti od 3 let  | 1 dítě | 6 000 Kč |
| Polodenní docházka 5 dní v týdnu včetně stravy pro dvouleté děti  | 1 dítě | 5 500 Kč |
| Individuální docházka celodenní - méně jak 1-4 dny v týdnu/den včetně stravy                              | 1 dítě | 600 Kč   |
| Individuální docházka polodenní - méně jak 1-4 dny v týdnu/den včetně stravy                              | 1 dítě | 550 Kč   |
| Noční hlídání/noc od 20:00 hod.   | 1 dítě | 700 Kč   |

### Školné zahrnuje:

- Výuka dle Rámcového programu pro PV
- Výuka anglického jazyky pro děti starší 3 let
- Hudební kroužek
- Výtvarný kroužek
- sportovní kroužek
- kroužek tanečky pro nejmenší
- kroužek „Předškoláček“
- Projekt „Zdravé zoubky“
- Projekt „Malý zahradníček“
- Popříp. večerní svačina

### Školkovné nezahrnuje:

- Dopravu na výlety, přispívá se 100 Kč
- Vstupy
- Divadlo ve školce (cca 40 Kč)

### Maxíkova jazyková školka a jesle

Politických vězňů 912/10

Praha 1 – Nové Město

**Pobočka:** Rubeška 403/9, Praha 9-Vysočany

**Maxíkova jazyková školka a jesle Rubeška** jsou moderním typem předškolního zařízení pro děti ve věku od 12 měsíců do 7 let. Jsme česko-anglicko-ruská školka a jesle kladoucí důraz na jazykové znalosti, sportovně-pohybové a umělecké aktivity. Školka a jesle se nacházejí v těsné blízkosti oblíbeného parku Podvinní s dostatkem zelených ploch a dětských hřišť. Zařízení disponuje výbornou dopravní dostupností a operativním parkingem pro rodiče.

Filosofie zařízení „chytrá školka“ a „chytré jesle“ s rodinným a přátelským prostředím s jedinečným individuálním proklínským přístupem.



Poskytujeme předškolní péči dětem ve věku od 1 roku do 7 let věku. Školka je v provozu každý pracovní den od 8,00 do 18,00 hod. Naší prioritou je kvalifikovaný personál a pestrá zdravá strava. Rubeška je moderní adresou s výbornou dopravní dostupností a zeleným okolím, včetně dětských hřišť, pro rodiče je i bezproblémové parkování. Výuka jazyka? To je jasné, jsme jazyková školka s výukou angličtiny, ruštiny 3x týdně s rodilými mluvčími a navíc personál skvěle hovoří anglicky.

#### Proč právě Maxíkova jazyková školka?

- Přijímáme děti již od 12 měsíců.
- Plně kvalifikovaný personál, vč. rodilých mluvčí a zdravotních sester.
- Výuka formou hry probíhá v anglickém, českém či německém jazyce.
- BIO strava.
- Až 7 uměleckých a sportovně-pohybových aktivit týdně.
- Unikátní aktivita MaxClever© (rozvíjející intelektové schopnosti dětí).
- MaxSmart© (intenzivní příprava na vstup do ZŠ).
- Max-i-Care© (online přenos z budovy školky).
- Možnost konzultací s našimi specialisty (pediatr, dětský psycholog, logoped, stomatolog, výživový poradce).
- Otevírací doba nonstop (24/7/365).
- Max Family Care Centre© (možnost umístění i starších dětí).
- Odpolední družina (pro děti do 2. třídy ZŠ).
- Rozvoz dětí.
- Návaznost ZŠ ve 2 jazykových mutacích.
- Možnost daňového odpočtu.

Maxíkova školka je systémem předškolního i mimoškolního vzdělávání soustředícím se na rozvoj potenciálu dětí ve věku od 12 měsíců do 10 let. Díky individuálnímu přístupu k dětem máme možnost se jim lépe věnovat a rozvíjet tak jejich talent a nadání. Výuka v našich stávajících provozovnách probíhá za účasti kvalifikovaných pedagogů, vč. rodilých mluvčí a zdravotních sester.

Složení tematických okruhů, uměleckých a pohybových aktivit koresponduje s Rámcovým výchovně-vzdělávacím programem LEARN©. Součástí tohoto programu je i speciální aktivita Maxíkovy školky MaxClever©. Tato aktivita využívá soubor technik a speciálně sestavených cvičení, které vedou ke zvýšení intelektových schopností u dětí v předškolním věku. Tento v ČR ojedinělý program vznikl na základě intenzivní spolupráce s Dětskou Mensou ČR a Centrem Nadání, o.s. (vedoucí subjekty v oboru předškolní výchovy a vzdělávání v ČR sdružující osoby s nadprůměrnou inteligencí).

#### Školkové:

| Cenový program Max 2015<br>Školné v Kč/ 1 den<br>nebo kalendářní<br>měsíc | Týdenní intenzita docházky |     |      |      |      |                             |     |      |      |      |                          |     |       |       |       |                           |     |      |       |       |
|---|----------------------------|-----|------|------|------|-----------------------------|-----|------|------|------|--------------------------|-----|-------|-------|-------|---------------------------|-----|------|-------|-------|
|   | dopoledne od 8 do 13 hodin |     |      |      |      | odpoledne od 13 do 18 hodin |     |      |      |      | celýden od 8 do 18 hodin |     |       |       |       | celý den od 8 do 15 hodin |     |      |       |       |
|   | 1x                         | 2x  | 3x   | 4x   | 5x   | 1x                          | 2x  | 3x   | 4x   | 5x   | 1x                       | 2x  | 3x    | 4x    | 5x    | 1x                        | 2x  | 3x   | 4x    | 5x    |
|   | 600                        | 600 | 7000 | 8000 | 9000 | 600                         | 600 | 6000 | 7000 | 8000 | 900                      | 900 | 10000 | 11000 | 12000 | 800                       | 800 | 9000 | 10000 | 11000 |

#### Cenový program zahrnuje:

- Kompletní pitný a stravovací režim
- Školkové aktivity (jazyková výuka, výlety, divadla apod.) - uvedené aktivity jsou poskytovány s přihlednutím k věku dítěte, počtu dětí a ročnímu období
- Max 4+ - věrnostní program pro klienty s nepřetržitou min. dvouletnou docházkou (24 měs) a starší 4 let

#### Ostatní:

- Sleva 10 %: (i) na sourozence, (ii) na každé z dvojčat.
- Školkové akce (lyžařský kurz, školka v přírodě) v ceně školného nejsou zahrnuty.
- Slevy a speciální nabídky (kromě množstevní a slevy na sourozence) nelze navzájem kombinovat (vyjma slev při platbě Příspěvků v hotovosti).
- Doba, po kterou je budova školky uzavřena (viz Kalendář aktivit - např. vánoční svátky), není předmětem kompenzace.
- Docházka min. 3 dny v týdnu (1x - 2x týdně k dispozici dětem do 3 let max. po dobu 2 měsíců)
- (Zpracováno podle internetových stránek <http://www.jazykova-skolka.cz/>)

## Základní školy

### Litvínovská 600 opět boduje v Dopravní soutěži i na kraji

Letošní obvodní kolo Dopravní soutěže mladých cyklistů doprovázelo deštivé počasí, ale i přes tuto nepřízeň byla soutěž ve spolupráci s městskou policií – útvarem prevence a BESIPem opět výborně připravená.

Soutěžilo se ve čtyřech disciplínách: poskytnutí první pomoci, jízda zručnosti přes překážky, jízda po dopravním hřišti podle pravidel na pozemních komunikacích, test z pravidel jízdy na pozemních komunikacích.

Obě družstva ZŠ Litvínovské 600 obsadila první místo. Ve družstvech bojovali: mladší kategorie – T. Kalčev,



Účastníci Dopravní soutěže mladých cyklistů

K. Zsiray, E. Švábová, V. Laitlová, starší kategorie – H. Sklenář, E. Zirkler, B. Hornofová, B. Procházková. Naši žáci si odnesli i ocenění pro jednotlivce: nejlepší cyklista chlapec a dívka za mladší kategorii: Tadeáš Kalčev 5.A a Ema Švábová 4.B.

Nejlepší cyklista chlapec a dívka za starší kategorii Honza Sklenář 9.B a Bára Hornofová 7.B. Obě družstva postoupila za Prahu 9 do krajského kola, které se konalo v Horních Měcholucech. Tady žáci museli splnit

ještě disciplínu Mapy, kdy musí nakreslit do mapy nejbezpečnější a nejkratší cestu z bodu A do bodu B nebo i C a jízdu zručnosti jezdili se zátěží na zádech 2 nebo 3 kg.

Naše děti se jako jednotlivci umístily na předních příčkách. Mladší kategorie: 1. místo Tadeáš Kalčev, 2. místo Verča Laitlová, 3. místo Ema Švábová. Starší kategorie: 1. místo Bára Hornofová, 2. místo Honza Sklenář, 3. místo Erik Zirkler. V krajském kole obsadilo mladší družstvo krásné 2. místo. Družstvu starších patří 1. místo a bude reprezentovat kraj Praha na celorepublikovém finále v Chomutově a Kadani. Držíme palce.

(Hana Štěpánková, ZŠ Litvínovská 600)

### Úspěchy žáků z Novoborské 371 v matematice

Každý rok se žáci naší školy aktivně zapojují do všech matematických soutěží. Každý rok dosahují výrazných úspěchů. Letos dosáhli na stupně nejvyšší.

#### Seminář TAKTIK

V semináři TAKTIK si porovnávají své vědomosti z matematiky žáci českých a slovenských škol. Soutěž je připravena pro žáky 2. až 9. ročníku ZŠ. Je to soutěž, v níž žáci dostanou vytištěná matematická zadání, jež potom řeší doma. Soutěž se řeší během celého školního roku. Během roku dostanou žáci čtyři série zadání. V každém zadání jsou čtyři grafické úlohy (sudoku, mosty IQ test a magický čtverec) a čtyři originální slovní úlohy - celkem osm úloh v jedné sérii zaměřených na logiku a rozvoj matematického myšlení. Soutěž mohou řešit jednotlivci, dvojice nebo trojice žáků. Kromě nich mezi sebou soutěží rovněž



Matematici z Novoborské



školy, jež jsou hodnoceny v kategoriích nejúspěšnější škola a škola s největším počtem zapojených týmů.

Pod vedením Mgr. Kateřiny Žákové se dětem z 2.-8. tříd podařilo zvítězit v konkurenci 308 škol z České republiky a Slovenské republiky bez ztráty jediného bodu v soutěži SEMINÁŘ TAKTIK. Pohár jim byl slavnostně předán spolu s diplomy a věcnými cenami 24. června 2015.

### Mezinárodní matematická soutěž PANGEA



V dávných dobách prvohor a druhohor, tedy přibližně před 300 miliony let, nebyly jednotlivé kontinenty na naší planetě ještě rozdělené, ale existovaly jako jeden celek nazývaný Pangea. Ten se asi před 250 miliony let začal postupně rozdělovat a tvořit kontinenty až do podoby, v jaké je známe dnes.

Matematická soutěž Pangea se tímto historickým vývojem naší planety nechala inspirovat a stanovila na jeho základě svůj cíl – znovusjednocení kontinentů. Jedná se o sjednocení a propojení milovníků matematiky, kteří v ní našli nejen užitek, ale především potěšení ze zkoumání a řešení různých matematických problémů. Pangea si dává za úkol propojit a porovnat znalosti žáků a studentů v různých zemích celého světa. Sídlo společnosti je v sousedním Německu, kde vznikla již v roce 2007. Do roku 2015 došlo ke "sjednocení" více než 490 000 účastníků.

Finálové kolo soutěže Pangea proběhlo pro celou republiku na Právnické fakultě UK Praha. Účastníci soutěže Pangea ze ZŠ Novoborská 371 Marek Zeman z 5. B skončil na 10. místě ve své kategorii a Tadeáš Janoušek ze 6. A na 45. místě.

V mezinárodní matematické soutěži SPEEDMATH pět dětí v různých kategoriích obsadilo 1. až 5. místo.

V Matematické olympiádě se Vojta Středa ze 6. B umístil na prvním až šestém místě spolu s gymnazisty, další žák ze ZŠ byl až na 31. místě.

Všem gratulujeme!

(podklad Jana Chalupová)

### ZŠ Litvínovská 600 získala 200 000 Kč od Nadace ČEZ

Chlubivost sice nepatří mezi kladné vlastnosti, nicméně pokud jde o úspěchy našich žáků, chlubíme se rádi. Jak se nám podařilo získat dotaci?

Odpověď je jednoduchá. Díky aktivitě našich žáků 4.-9. ročníků. Někteří z nich se zapojili do fyzikální soutěže „Vím proč“, pořádané firmou ČEZ, o dotaci na vybavení tzv. Oranžové učebny. Úkolem soutěže bylo vytvoření názorného výukového videa z učiva fyziky pro základní školy.

Celkem naši žáci vytvořili deset videí, která zaslali do soutěže. První místo v kategorii základních škol získal žák našeho čtvrtého ročníku David Králík se svým videem Kreslení elektrickým proudem. Druhou cenou cenu v podobě pěkného hlavolamu získal Vojtěch Probošt.

David, jakožto absolutní vítěz soutěže, získal tablet a pro školu hlavní cenu - finanční dotaci na vybavení odborné učebny školy ve výši 200 000 Kč.

Již se všichni těšíme, jakými zajímavými pomůckami budou obohaceny hodiny fyziky v letošním školním roce. Z úspěchů našich žáků máme velkou radost a záro-



veň nám dokazují, že to s dnešní školou povinnou generací vůbec není tak špatné, jak se v dnešních médiích rádo zdůrazňuje.

(Gabriela Janů - upraveno)

## Soukromé základní školy v MČ Praha 9

### Soukromá ZŠ UNIVERZUM s.r.o.,

Českolipská 373, Praha 9

Roční školné: 35 000 Kč

#### Charakteristika základní školy Univerzum

Základní škola zabezpečuje komplexní základní vzdělání se zvýšeným zřetelem na individuální zvláštnosti dětí a výuku v přátelské atmosféře. Usilujeme o dosažení nejlepších studijních výsledků, které odpovídají schopnostem dětí.

Zpracovali jsme vlastní jazykovou koncepci orientující nadané žáky na intenzivní výuku anglického jazyka s cílem složení mezinárodně uznávaných zkoušek ve formě certifikátu vydávaného syndikátem Cambridge ESOL.

Zkoušky v ČR organizuje jazyková škola British Council, která je součástí britské univerzity Cambridge. Ve 3. - 9. ročníku mohou naši žáci složit tyto zkoušky YOUNG LEARNERS-STARTERS, MOVERS, KET, PET a FCE.

Tato vzdělávací koncepce do značné míry zohledňuje individuální schopnosti žáků a počítá s individuální jazykovou přípravou nadaných dětí.



První den ve škole



Ze studijního pobytu žáků ve Skotsku

Snahou školy je provokovat ve všech žácích tvořivé osvojování si vědomostí a praktických dovedností, vést je k pozitivnímu sebepojetí.

K naplnění vzdělávací koncepce využíváme zejména:

Test školní zralosti: Před přijetím do 1. třídy budoucí prvňáčkové absolvují test školní zralosti. Součástí přijetí každého nového žáka do ostatních ročníků je orientační psychologické posouzení žakových schopností a studijních předpokladů. S rodiči

otevřeně probereme vše, co se týká dítěte. Seznámíme rodiče s naší koncepcí a oboustranně zvážíme, zda jsme schopni seriózně naplnit rodičovská očekávání, zda rodiče naši koncepci akceptují.

Sníženého počtu žáků ve třídě (18 dětí). Nízký počet žáků ve třídě umožňuje učiteli individuální přístup ke každému žákovi a zvolení optimálních metod výuky.

Dělení tříd na skupiny ve všech hodinách anglického jazyka a v některých hodinách českého jazyka a matematiky.

Sledování žáků školním psychologem vedoucí k:

- doporučení výchovně vzdělávacích metod ve vztahu k individualitě dítěte se snahou o dosažení nejlepších výsledků odpovídajících žakovu intelektu a vlohám
- vytipování vhodných profesí a doporučení typu dalšího vzdělávání (profesionální orientace)

Aktivní spolupráce pedagogických pracovníků, psychologa a rodičů při výchově a vzdělávání dětí s cílem zajistit individuální přístup ke každému dítěti.

Individualizace vyučování na I. a II. stupni:

- individuální práce s dítětem talentovaným, případně zaostávajícím (třídní učitel, vyučující daného předmětu, psycholog)
- pro jazykově nadané děti intenzivní výuka anglického jazyka po celou dobu školní docházky
- základní a rozšířené učební plány

Uplatňování nejnovějších poznatků z oboru pedagogiky a psychologie ve školní práci. Nabídka individuálních nápravných programů pro děti zdravotně oslabené, pro děti s poruchami učení.

Vstřícná, konstruktivní, otevřená diskuse s žáky a rodiči.

#### **Nabídka nepovinných předmětů a zájmových aktivit na škole:**

konverzace v anglickém jazyce (příprava na ústní část jazykových zkoušek - od 5. třídy s rodilým mluvčím)

English Box - hravé odpoledne s rodilým mluvčím a paní učitelkou aj (1. - 4. třída)

Cooking Club - kroužek vaření s aj (od 4. třídy)

Green Team - přírodovědný kroužek s rodilým mluvčím (od 5. třídy)

individuální hra na hudební nástroj (flétna, klavír, kytara)

výtvarný kroužek

keramika

mozkolam

stolní tenis

sportovní hry

logopedická péče

nápravy specifických poruch učení

příprava na vyučování (český jazyk, matematika)

příprava k přijímacím zkouškám na střední školy z českého jazyka a matematiky

#### **Filozofie školy:**

Vytváření bezstresového, tvůrčího, podnětného, kamarádského prostředí, budování pozitivního vztahu ke škole, ke vzdělávání.

(zpracováno podle internetových stránek školy)

#### **Základní škola Spektrum, s.r.o.**

Kytlická 757

190 00 Praha 9-Prosek

- Základní škola Spektrum, s.r.o. je soukromá škola, která poskytuje základní vzdělávání žákům 1. stupně s rozšiřující výukou angličtiny (1. – 5. třídy : maximálně 140 žáků). Svoji činnost zahájila 1.9. 2009. Ve škole je po jedné třídě od prvního do pátého ročníku. Každá je naplňována zpravidla do počtu 20 žáků.



*První den ve škole*

• Všechny šest kmenových učeben je vybaveno interaktivními dataprojektory nebo Smart tabulemi, které umožňují interaktivní výuku, ke které využíváme elektronické učebnice nakladatelství Fraus a Pearson.

• Škola disponuje gymnastickým sálem, počítačovou učebnou a ateliérem. Využívá školní zahradu k odpočinkové činnosti žáků, jejich hrám i učení.

• V první třídě pracujeme genetickou metodou výuky prvopočátečního čtení a psaní, která motivuje žáky k práci a eliminuje výskyt specifických poruch učení. V matematice vyučujeme metodou prof. Hejného, která dává žákům možnost vlastního objevování, rozvíjí jejich logické myšlení a dává mnoho podnětů ke spolupráci i vzájemnému učení.

- Od 1. ročníku mají žáci výuku angličtiny a k tomu dvě odpolední dělené hodiny konverzace s rodilými mluvčími týdně. Škola jako certifikované středisko Cambridge organizuje ve spolupráci se svým oficiálním partnerem British Council ESOL zkoušky z angličtiny. Je zapojena do Projektu British Council „Advantage“. V rámci projektu Pen friends spolupracuje se zahraničními školami.



Jedna z učeben

- Nízký počet žáků ve třídě umožňuje individuální přístup učitelů, podporu žákům se specifickými poruchami učení i žákům nadaným.
- Škola má svého školního psychologa, který spolupracuje se žáky, rodiči a pedagogickými pracovníky školy.
- Jsme certifikovanou školou „Rodiče vítáni“ – rodiče mají možnost účastnit se výuky, pořádáme společné akce i školení. Ve škole realizujeme demokratickou, respektující výchovu.

- Pro naše žáky organizujeme školy v přírodě, besedy, exkurze, návštěvy divadel a výstav. Mezi tradiční akce školy patří Vánoční trhy, Vítání jara, Školní akademii, Pasování na školáky.
- Pro žáky 5. ročníku organizujeme zdarma intenzivní přípravu na přijímací řízení na osmiletá gymnázia.
- Spolupracujeme se školským poradenským zařízením, gymnáziem Arcus, Trojským gymnáziem, nakladatelstvím Fraus a Pearson, Centrem nadání, organizací Věda nás baví, British Council, Dětským Centrem Fialka, Florbalovým klubem Bohemians, Golf Garden.
- Účastníme se soutěží, celostátních testování žáků v rámci společností Scio, Kalibro a aktuálních projektů. Jsme držitelem certifikátu společnosti Scio „Pečujeme o vzdělávání“ za aktivní přístup ke zjišťování výsledků vzdělávání.

### Tradiční akce a projekty školy

Hrajeme si na školu a Pasování na školáka

Projekt „Hrajeme si na školu“ je určen dětem, které by měly jít v dubnu k zápisu do první třídy základní školy. Jeho cílem je usnadnit dětem příchod do nového prostředí a k novým lidem. Proto se chceme již v předstihu s dětmi setkat v odpoledních hodinách a pomocí jednoduchých her, cvičení, malování, zpívání a hraní si na školu je seznámit s novým prostředím, novými kamarády i novými učitelkami. Před zápisem tak děti získají nové poznatky a zkušenosti a jistě se zbaví trémy a strachu z nového prostředí. Po zápisu se s našimi budoucími žáky chceme ještě sejít na zahradní slavnosti, kde budou všichni přijatí pasování na školáka.

Městská policie

V 1. - 5. ročníku budou probíhat besedy s městskou policií na téma prevence sociálně patologických jevů, pravidla chování chodce a cyklisty jako účastníků silničního provozu a chování při kontaktu se psy nebo jinými zvířaty, péče o domácí mazlíčky. Návštěva dopravního hřiště a muzea MP. Žáci 4. ročníku mohou po teoretické přípravě, následných testech a jízdách na dopravním hřišti získat „průkaz cyklisty“.

Školy v přírodě

Naše škola pořádá pravidelně jarní nebo zimní školy v přírodě.

Den Země

Projekt se týká 22. dubna, který je vyhlášen Dnem Země, ale celý týden se zvýšenou měrou bude této problematice věnovat pozornost. Je určen žákům 1. - 5. ročníku. V rámci výuky se k tomuto tématu vyjádří jak učitelé, tak i žáci (referáty, aktuality, besedy, nástěnky, výstavky). V rámci školní družiny se žáci zapojí do jarních prací na zahradě. V průběhu vlastního dne žáci navštíví některé z nabíze-



ných akcí ekologických center, planetária, naučné stezky, případně zhlédnou filmy s ekologickým zaměřením.

#### Vánoční dílny a trhy

V předvánočním čase probíhají dopolední dílny dle výběru každého z žáků. Při nich zpívají koledy a diskutují o lidových zvycích u nás i ve světě. Připraví zboží na prodejní trhy, které probíhají v odpoledních a podvečerních hodinách. Ve škole je zřízeno vánoční občerstvení s programem a soutěžemi.

#### Školní akademie

Projektu se účastní všechny třídy se svým programem pod vedením učitelů a vychovatelů. Je to předprázdninové setkání s rodiči i přáteli školy. Zároveň proběhne rozloučení s žáky 5. tříd před jejich odchodem na jiné školy.

#### Vítání jara

V rámci volitelných velikonočních dílen žáci během dopoledne připraví výzdobu a zboží na Velikonoční jarmark. Žáci se seznamují s lidovými tradicemi. Součástí je i stylové pohoštění v improvizované „hospůdce“.

### Družina

- Hlavním cílem školní družiny je smysluplné trávení volného času dětí v době před a po vyučování. Školní družina je místem poznávání se a setkávání se v době mimo vyučování. Je také místem pro volnočasové aktivity.
  - Školní družina se otevírá žákům denně (pondělí – pátek) od 7:00 hodin. V 8:10 hodin si žáky přebírají z družiny paní učitelky a odvádějí je do třídy.
  - Vychovatelky školní družiny zajišťují realizují s žáky cestu do nedaleké školní jídelny, kde pomáhají žákům (například s podnosy) a dbají na kulturu stolování.
  - Odpolední činnost je vykonávána vychovatelkami uvnitř objektu i na školní zahradě. Vychovatelky během odpoledne také předávají žáky lektorům zájmových činností a zase si je od nich přebírají zpět.
  - Vychovatelky se řídí ročním plánem školní družiny a vypracovávají měsíční plány práce pro jednotlivá oddělení.
  - Školní družina je otevřena do 17:30 hodin každý pracovní den.
- (zpracováno podle internetových stránek školy)



Školní zahrada

### MÉTIS - základní škola

Pod Balkánem 599  
Praha 9 – Vysočany

Škola je od 1.9.2013 akreditovaná MŠMT a zapsaná do Rejstříku škol a školských zařízení.

#### Kdo jsme?

Soukromá devítiletá základní škola se školkou. Výuka angličtiny od 1. třídy, zaměřením na hudbu, sport, nadané a motivované děti.

U zrodu soukromé školy Métis stáli pedagogové, kteří značnou řádku let pracovali na státní základní škole rodinného typu, která integrovala poměrně velký počet dětí se speciálními výukovými potřebami a v posledních třech letech se zaměřila i na integraci dětí nadaných a mimořádně nadaných. Vytvořili jsme program, jak je možno pracovat s těmito dětmi v rámci běžných tříd, a tento uvedli do praxe.

Protože jsou ředitelé většiny škol tlačeni do zvyšování počtu žáků a integrovaných dětí ve třídách, rozhodli jsme se přeorientovat na školství soukromé. To nám umožňuje nabídnout kvalitnější podmínky pro rodiče a jejich děti - především nižší počet žáků ve třídách a individuální práci s nimi.

**Co Vám nabízíme?**

- Školu rodinného typu pro šikovné a motivované děti s vítaným aktivním zapojením rodičů
- Individuální přístup k žákům plynoucí z nižšího počtu dětí ve třídě, využíváme funkčních prvků moderních výčovacích metod.
- Anglický jazyk od 1. třídy doplněný o spolupráci s rodilým mluvčím.
- Péče o talenty – zvláštní pozornost věnujeme dětem inteligentním. Víme, že právě nadaným dětem nejvíce vyhovuje individuální přístup.
- Hudba a sport - rozšířená výuka (disponibilní a zájmové hodiny) věnována rozvoji sportovních a hudebních dovedností dětí.

**Cena školného na školní rok:** 1.až 9. třída - 50 000,- Kč

Školné zahrnuje

Realizaci výchovně- vzdělávacího procesu, učebnice, pracovní sešity, základní výtvarné pomůcky, 1 zájmovou hodinu angličtiny s rodilým mluvčím, 2 zájmové hodiny sportu, 2 zájmové hodiny estetiky, pobyt ve školní družině, školní akce (divadlo, sportovní trénik, koncert, výtvarné tvoření atd.) ročně až do částky 2000,- Kč/dítě.

Mimoškolní kurzy či samostatné akce se hradí samostatně (např. pobyt na škole v přírodě, sportovní soustředění, plavání, příměstský tábor atp.). Rodina žáka je minimálně zatížena vedlejšími náklady.

Školné nezahrnuje náklady na stravování.

Sleva ze školného

Métis – základní škola na základě směrnice ředitelky školy poskytuje rodičům slevu ze školného, pokud v Métis - základní škola studuje více než jedno dítě z rodiny. Slevu lze kombinovat i se sourozenci studujícími ve škole Métis – základní škola s.r.o. Sleva činí 20% ze školného pro každého mladšího sourozence.

Sleva je uplatnitelná na příslušný školní rok, kdy ve škole/školce studuje více než jedno dítě z rodiny a rodič řádně dle smlouvy platí školné v plné výši.



*Prvňáčci na exkurzi v botanické zahradě*

**Střední školy****Gymnázium Jaroslav Seiferta o.p.s.**

Vysočanské náměstí 500  
Praha 9

Na Vysočanském náměstí v Praze 9 najdete osmileté Gymnázium J. Seiferta o. p. s. Založeno bylo roku 1991. Je fakultní školou při Pedagogické fakultě UK a poskytuje úplné střední vzdělání s maturitou.

Škola sídlí v budově z třicátých let dvacátého století, kterou má pronajatu od MČ Praha 9.

Škola má zahradu, víceúčelové hřiště s umělým vodopropustným povrchem, tělocvičnu, posilovnu se sociálním zázemím a jídelnu s vlastní kuchyní. Ve školní jídelně, která je pověstná vynikajícími domácími jídly, se stravují prakticky všichni žáci gymnázia. Bývalý byt školníka byl rekonstruován a je využíván jako školní klub.

Školní budova má 10 velkých učeben a čtyři kabinety; jedna další učebna je používána jako počítačová laboratoř. Čtyři menší učebny se používají jako seminární místnosti a pro výuku cizích jazyků.



Škola má též chemickou laboratoř.

Vybavení školy výpočetní technikou bylo během letních prázdnin 2014 zásadním způsobem modernizováno. V souvislosti s rekonstrukcí školní počítačové infrastruktury škola začala nově používat doménu gymjs.cz. Škola nyní využívá Windows server, k dispozici je kancelářský balík MS Office 365. Původní linuxový server a doména gymjs.net dosud zajišťují některé služby, jako např. evidenci docházky, evidenci strážníků a vydaných jídel včetně příslušných úhrad. Školní informační systém byl převeden na programovou platformu Bakaláři. Počet učeben vybavených multimediální technikou vzrostl, všechny učebny včetně seminárních jsou nyní vybaveny kompletní audiovizuální technikou a zatemněním.

Jedna učebna je vybavena interaktivní tabulí. Tato technika je intenzivně využívána při výuce.

Pro žáky je k dispozici na lokální síť připojené vyspělé multifunkční digitální zařízení (kopírka/tiskárna/scanner), podobná dvě ještě výkonnější zařízení jsou určena vyučujícím a pro vedení školy. V každém z kabinetů je k dispozici stolní multifunkční zařízení OKI (tiskárna, scanner). Škola má velmi rychlé připojení k internetu optickým kabelem (50 Mbps).

Gymnázium má 10 tříd a v letošním roce 237 žáků.

#### **Vzpomínka absolventa Jana Denemarka:**

#### **Nulté hodiny byly utrpením, ale atmosféra školy je vyvažovala**

Pro Gymnázium J. Seiferta je charakteristické, že špičkové vzdělání ve studijně náročném prostředí jde ruku v ruce s komorním, až rodinným duchem. A podíváte-li se na seznam úspěšných absolventů, je zřejmé, že motto školy není jen planou frází. Zní: „Naše jedničkáře si vysoké školy vybírají. Naši dvojkaři si vybírají vysoké školy. Naši trojkaři jsou přijímáni na vysoké školy. Naši čtyřkaři se tu a tam nedostanou na vysoké školy.“

„Abych řekl pravdu, když se ohlédnu zpět na svoje studium na Gymnáziu Jaroslava Seiferta, občas se mi dost zasteskne. Tahle škola má svoje vnitřní kouzlo, které pochopitelně objeví jen ten, kdo na škole studoval, nebo studuje. Vzhledem k tomu, v jak malé budově škola sídlí a tudíž jak málo studentů na ní studuje, je mnohem snazší poznat co nejvíce lidí. To se mi líbilo ze všeho nejvíce. Nechci soudit, ale na většině středních škol student pravděpodobně zná dobře jen svou třídu a pak možná tucet dalších studentů. Na „Seifertovi“ jsem vždy dobře znal nejen svůj ročník, ale vždy i minimálně studenty pěti ročníků okolo toho mého.“

K tomu, abyste se na škole cítili dobře, je samozřejmě potřeba i vytvoření rodinné atmosféry, o které jsem psal výše.

A zde musím vypíchnout fantastické profesory. Hlavně v pozdějších letech studia vám většina z nich dává najevo, že s vámi nejenom kopou v jednom mančaftu, ale že jste s nimi také na stejné úrovni a můžete se na ně kdykoliv obrátit, a to nejenom se studijním problémem. Já sám jsem byl humanitně zaměřený a musím říct, že na humanitní profesorskou větev budu pořád vzpomínat. Myslím, že v případě



*Den sovy - studijní akce*



*Vánoční koncert*



mého ročníku všichni odvedli poctivou práci, která se ukázala nakonec u maturitní zkoušky, jíž jsme složili s grácií.

Samozřejmě není všechno zlato, co se třpytí. Protože zrovna nejsem ranní ptáče, bojoval jsem poslední čtyři roky s nultými hodinami. Se začátkem školy v 7:35 jsem si vážně nepotykal a cestu jsme si k sobě bohužel nenašli. Také jsem byl členem odbojové organizace za nepřezouvání se. Tato ilegální organizace měla po celých osm let, kdy jsem školu navštěvoval, mnoho příznivců a díky dobrému vedení dokázala vydržet a přežít i krizové situace. Na závěr svého studia jsem si v této organizaci vysloužil post předsedy a úspěšně jsme odráželi nájezdy vedení školy. Ale vážně: když se nad svým pobytem na „Seifertovi“ zpětně zamyslím, mám jednoznačně kladné vzpomínky. Potkal jsem zde celou řadu velice zajímavých lidí, skutečných osobností, a to je asi to nejpozitivnější. I když jsem se spíše osm let soustředil na „nepřezouvací“ odboj, tak jsem se tam i něco naučil. A to přece na střední škole není úplně špatné.“

(zpracováno podle internetových stránek školy a časopisu „Devítka“)



GJS už 7. rokem pořádá divadelní festival *Pereme se s Thálií*. Foto je ze hry *Tenkrát*, hrané v němčině.

## Gymnázium Litoměřická - cyklus historických přednášek

### Zahájíme s Gustávem Husákem

Rádi bychom sdělili, že nově započatý školní rok začínáme cyklem historických přednášek pro studenty i veřejnost. Konat se budou jednou měsíčně a studentům naší školy v nich budou prezentovat badatelé z akademických a odborných pracovišť aktuální poznatky historické vědy. Koncepce cyklu je zaměřena přednostně k dějinám 20. století, které chápeme v poznávání minulosti v mnoha ohledech jako klíčové. Záměrem je zejména zprostředkovat nad rámec běžné dějepisné výuky a maturitních seminářů rozšiřující povědomí o soudobých dějinách – tedy takových, které ovlivňují naši živou současnost a jsou s ní ve stálém kontaktu. Ve spojitosti s tím se však zároveň domníváme, že širší uchopení, aktualizace i jistá popularizace vybízí i k takovému pojetí. Naše gymnázium je totiž nejen již po čtyři desetiletí tradiční a neodmyslitelnou součástí vzdělávací soustavy městské části Praha 9, ale bez nadsázky rovněž i života nemalého počtu jejích obyvatel. Úlohu veřejné vzdělávací instituce vnímáme v širším významu jako veřejnosti otevřené. Proto rádi přivítáme kromě našich studentů rovněž všechny zájemce o historii, absolventy nebo pamětníky, kteří by při té příležitosti rádi naši školu a na její půdě konaná odborná vystoupení navštívili.

Úvodním hostem bude ve středu 21. října od 15 hodin: PhDr. Zdeněk Doskočil, Ph.D. (Historický ústav AV ČR – Fakulta humanitních studií UK), téma: Anatomie jednoho mocenského zvratu. Hokejový týden a nástup Gustáva Husáka k moci v dubnu 1969.

## Střední odborná škola stavební a zahradnická

### Žáci z Jarova brázdí Evropu

Střední odborná škola stavební a zahradnická v Praze 9 na Jarově otevřela před několika lety zcela novou kapitolu ve své zahraniční politice a ta začíná nést své ovoce.

Současná moderní evropská škola se bez dobrých a stabilních zahraničních kontaktů dnes již neobejde a toho jsou si na Jarově dobře vědomi. Proto tedy nelenili

a již před několika lety zahájili sérii jednání s partnery v několika zemích EU. Škola zřídila pozici „koordinátora zahraničních aktivit“, které se ujal učitel cizích jazyků Mgr. Pavel Noha a cílená systematická práce má velké výsledky.

Evropská komise (u nás zastoupena národní agenturou DZS – Dům zahraniční spolupráce) i samotná ČR nabízí v tomto sektoru mnoho možností financování zahraničních aktivit škol, např. programy Komenius, Erasmus+ (dříve Leonardo da Vinci), strategická partnerství škol KA2, grantové projekty hl. m. Prahy a další. Škola si tedy vytyčila jasnou strategii a pustila se do práce, a to tak, aby s ohledem na všechny své obory navázala klíčové zahraniční kontakty.

#### Zahradníci

Zahradnické obory se tedy již několikrát vypravily do Holandska – světové květinové velmoci, kde každoročně několik desítek budoucích floristů absolvuje pracovní stáž u renomované firmy BOERMA Instituut - International Floral Design School, kde se učí různé druhy ručních vazeb, pracují v květinářstvích, zahradnictvích a sadech.

#### Truhláři, tesaři...

Žáci oborů truhlář, tesař a dřevostavby zase cestují až do vzdáleného severského Finska - do země proslulé skvělými dřevostavbami, aby se tam přiučili a zdokonalili v práci se dřevem v tamních truhlářských dílnách. Zde se partnerem školy stalo jedno z největších finských školských konsorcií AO Jyväskylä/Jämsä.

#### Stavebníci

Žáci stavebních profesí absolvovali předloni pracovní stáž v německém Paderbornu a ve školním roce 2015/16 zamíří velká skupina učňů stavebních oborů pro změnu až na úplný jih Evropy do Andalusie (Španělsko). Ve spolupráci se společností EUROPROYECTOS budou pracovat a pomáhat při rekonstrukci hotelu a revitalizaci dvou objektů v Granadě. Součástí skupiny bude i několik žáků se specifickými vzdělávacími potřebami, což jen svědčí o integraci přímo v praxi.

#### Kominíci

Každoročně se pak vydává skupina žáků oboru kominík do hornofalckého městečka Mühlbach v jižním Německu, aby se zde přiučili svému „černému“ řemeslu u místního cechu kominíků – Innung Oberpfalz.

#### Spolupráce s Londýnem

Od r. 2011 udržuje škola navíc pravidelný kontakt s partnerskou školou Harrow High School v Londýně, kdy vždy jedenkrát ročně probíhají reciproční výměnné návštěvy žáků obou škol.

#### Sportovci

Do základního stavebního a zahradnického zaměření školy se před čtyřmi lety vklínil nový obor „management ve sportu“. Tento maturitní obor škola zavedla na základě smlouvy o spolupráci s Fotbalovou asociací ČR (FAČR) a každoročně se do něho hlásí desítky ambiciózních mladých sportovců (nejenom fotbalistů) z celé republiky a ani na ně škola se zahraničními stážemi nezapomíná. V září 2015 vycestuje v rámci projektu pod záštitou velvyslankyně města Hamburk v ČR Ursuly Schulzové skupina nejlepších fotbalistů do severoněmeckého Hamburku, aby zde strávili týden v partnerské škole Stadtteilschule Wilhelmsburg, absolvovali několik společných tréninků, sportovních aktivit, sehráli přátelský fotbalový zápas atd. Škola navíc vstoupila do jednání s německým bundesligovým klubem HSV s žádostí, aby si naši žáci mohli zatrénovat se svými německými protějšky přímo na stadionu HSV IMTECH Arena, kde probíhají mistrovské zápasy hvězdných fotbalových týmů celého světa. Německo coby úřadující mistr světa ve fotbale (MS Brazílie 2014) je tak pro mladé fotbalisty z Jarova doslova ideální destinací.

Všechny zahraniční aktivity škola pořádá na základě finanční podpory z různých grantů, tzn., že žáci a především jejich rodiče platí pouhý symbolický zlomek skutečných nákladů na pobyt.

### Střední průmyslová škola na Proseku

Novoborská 2, 190 00 Praha 9

Střední průmyslová škola na Proseku nabízí studium perspektivního oboru, který spojuje budování IT infrastruktury, navrhování a provoz datových center, programování, vytváření optických sítí, nebo správu systémů pro telekomunikace.

To vše je navíc doplněné praktickými nácviky montáže síťových prvků, kabeláže, konfigurace switchů, routerů nebo Wi-Fi pointů. Pokud vás zajímá vše výše uvedené, je pro vás obor 26-45-M/01 IT infrastruktura a komunikační systémy jako stvořený.

Svářečka optických vláken nebo VoIP telefon

Škola za poslední rok vybuďovala díky podpoře z Evropského sociálního fondu v rámci projektu OPPA moderní laboratoř komunikačních technologií, ve které se studenti učí sestavovat optické sítě pomocí svářečky a lamačky optických vláken, nebo konfigurují telefonní ústředny. Laboratoř je průběžně vybavována další technikou. V březnu byl do laboratoře pořízen optický spektrální analyzátor, který je jediným na střední škole v České republice. Během studia si žáci mohou poslechnout nejen učitele školy, ale zejména experty z praxe, jež je zasvětili do problematiky.



Žáci, kteří složí po čtyřletém studiu maturitu, mají možnost dále pokračovat na technické fakulty nejen českých vysokých škol. SPŠ na Proseku již nyní úzce spolupracuje s Katedrou telekomunikační techniky ČVUT, která se soustředí na činnost v oblasti přenosových a datových systémů a sítí. Součástí studia jsou rovněž úzké vazby na firmy, které na českém trhu zajišťují síťová řešení pro vysokorychlostní přístup, datová centra, podnikové aplikace nebo např. servis zařízení pro optické sítě.

Do datového centra, na ČVUT? Kam dál po střední škole?

Podle prognózy serveru budoucnostprofesi.cz bude ve střednědobém časovém horizontu velká poptávka po minimálně středoškolsky vzdělaných pracovnících s elektrotechnickým vzděláním, kterého můžete dosáhnout i v oboru Telekomunikace. Již dnes lze z pracovních inzerátů vyčíst velký zájem firem o tyto pracovníky. Z analýzy volných pracovních míst pro absolventy, kterou provedla personální agentura Grafton Recruitment, vyplývá, že tuzemský trh práce trpí chronickým nedostatkem kvalitních technicky vzdělaných absolventů. Pracovní příležitosti v technických profesích tvoří již nyní zhruba třetinu ze všech nově obsazovaných pozic. Nejenže technici jsou jednodušeji zaměstnatelní, zároveň jejich nástupní platy převyšují o pětinu mzdy humanitně zaměřených kolegů a kolegyně. Zároveň je potřeba bořit představu o tom, že tato profese je určena pouze pro muže. Ženy představují nevyužitý potenciál technických a ICT oborů. Navíc v nejbližších letech v České republice vzniknou nová datová centra, se kterými vznikne nepřímo několik tisíc vysoce kvalifikovaných pracovních míst (projektování datových center, jejich rekonstrukce, údržba a dodávky speciálních technologií). Dnes je na tento byznys podle poradenské společnosti A. T. Kearney napojeno až 15 600 pracovních míst.

Podle prognózy serveru budoucnostprofesi.cz bude ve střednědobém časovém horizontu velká poptávka po minimálně středoškolsky vzdělaných pracovnících s elektrotechnickým vzděláním, kterého můžete dosáhnout i v oboru Telekomunikace. Již dnes lze z pracovních inzerátů vyčíst velký zájem firem o tyto pracovníky. Z analýzy volných pracovních míst pro absolventy, kterou provedla personální agentura Grafton Recruitment, vyplývá, že tuzemský trh práce trpí chronickým nedostatkem kvalitních technicky vzdělaných absolventů. Pracovní příležitosti v technických profesích tvoří již nyní zhruba třetinu ze všech nově obsazovaných pozic. Nejenže technici jsou jednodušeji zaměstnatelní, zároveň jejich nástupní platy převyšují o pětinu mzdy humanitně zaměřených kolegů a kolegyně. Zároveň je potřeba bořit představu o tom, že tato profese je určena pouze pro muže. Ženy představují nevyužitý potenciál technických a ICT oborů. Navíc v nejbližších letech v České republice vzniknou nová datová centra, se kterými vznikne nepřímo několik tisíc vysoce kvalifikovaných pracovních míst (projektování datových center, jejich rekonstrukce, údržba a dodávky speciálních technologií). Dnes je na tento byznys podle poradenské společnosti A. T. Kearney napojeno až 15 600 pracovních míst.

Podle prognózy serveru budoucnostprofesi.cz bude ve střednědobém časovém horizontu velká poptávka po minimálně středoškolsky vzdělaných pracovnících s elektrotechnickým vzděláním, kterého můžete dosáhnout i v oboru Telekomunikace. Již dnes lze z pracovních inzerátů vyčíst velký zájem firem o tyto pracovníky. Z analýzy volných pracovních míst pro absolventy, kterou provedla personální agentura Grafton Recruitment, vyplývá, že tuzemský trh práce trpí chronickým nedostatkem kvalitních technicky vzdělaných absolventů. Pracovní příležitosti v technických profesích tvoří již nyní zhruba třetinu ze všech nově obsazovaných pozic. Nejenže technici jsou jednodušeji zaměstnatelní, zároveň jejich nástupní platy převyšují o pětinu mzdy humanitně zaměřených kolegů a kolegyně. Zároveň je potřeba bořit představu o tom, že tato profese je určena pouze pro muže. Ženy představují nevyužitý potenciál technických a ICT oborů. Navíc v nejbližších letech v České republice vzniknou nová datová centra, se kterými vznikne nepřímo několik tisíc vysoce kvalifikovaných pracovních míst (projektování datových center, jejich rekonstrukce, údržba a dodávky speciálních technologií). Dnes je na tento byznys podle poradenské společnosti A. T. Kearney napojeno až 15 600 pracovních míst.

Z analýzy volných pracovních míst pro absolventy, kterou provedla personální agentura Grafton Recruitment, vyplývá, že tuzemský trh práce trpí chronickým nedostatkem kvalitních technicky vzdělaných absolventů. Pracovní příležitosti v technických profesích tvoří již nyní zhruba třetinu ze všech nově obsazovaných pozic. Nejenže technici jsou jednodušeji zaměstnatelní, zároveň jejich nástupní platy převyšují o pětinu mzdy humanitně zaměřených kolegů a kolegyně. Zároveň je potřeba bořit představu o tom, že tato profese je určena pouze pro muže. Ženy představují nevyužitý potenciál technických a ICT oborů. Navíc v nejbližších letech v České republice vzniknou nová datová centra, se kterými vznikne nepřímo několik tisíc vysoce kvalifikovaných pracovních míst (projektování datových center, jejich rekonstrukce, údržba a dodávky speciálních technologií). Dnes je na tento byznys podle poradenské společnosti A. T. Kearney napojeno až 15 600 pracovních míst.



Jedna z počítačových učeben



## Kultura a volný čas



### Dům dětí a mládeže Prosek

Dům dětí a mládeže, Měšická 720, Praha 9-Prosek

#### **Výběr z letošní nabídky akcí DDM**

#### **Tábory a kroužky Domu dětí a mládeže**

#### **Příměstský tábor o jarních prázdninách:**

Jarňáky se zimními a pálkovými sporty

2. 3. 2015 - 6. 3. 2015 (08:00-16:30)

Věk: 8-12 let

Cena: 800 Kč

Co vás čeká: Nevíte co s volným časem o jarních prázdninách. Což takhle jej strávit v kombinaci pálkových a zimních sportovních aktivit. Na táboře se naučíme hrát Stolní tenis, Badminton a Squash. Abychom však jen nepinkali do míčků, tak si zajdeme zabruslit a hlavně zkusíme poměrně netradiční sport Curling. Zcela určitě na táboře poznáš nové kamarády, zahraješ si známé i nové pohybové hry, a pokud nám počasí bude přát, určitě se najde čas na pořádné zimní radovánky, jako je stavění sněhuláka nebo bobování.

#### **Nové kroužky na 2. pololetí:**

Sporty hrající se přes síť

Zkus si volejbal, nohejbal nebo třeba Ringo.

Pondělí 17:00 – 18:00. Věk: 8-12 let

Cena: 600 Kč/2. pol.

Lakros

Chcete si zkusit sport, jež vymysleli Indiáni? Tak si pojdte zahrát Lakros!

Pondělí 16:00-17:00. Věk: 7-12 let.

Cena: 500 Kč/2. pol.

Muzikálový tanec - Tanči jako filmová hvězda!

Čtvrtek 14:30-16:00. Věk: 7-12 let.

Cena: 1000 Kč/2. pol.

Reportér, moderátor - Zkus si být novinářem, moderátorem nebo reportérem.

Úterý 15:00-16:00. Věk: 10-15 let.

Cena: 600 Kč/2. pol.

#### **Dubnové akce jako příklad aktivit DDM Praha 9**

**Namaluj si svůj vlastní obraz!** Kurz krajinomalby, ve kterém se seznámíme se základními vedomostmi malířů, kteří žili před námi.

O první sobotě strávíme čas v ateliéru a budeme se věnovat kompozici obrazu, zlatému řezu a míchání barev. Namalujeme si obraz podle vlastní fotografie (krajina bez lidí a zvířat).

Druhou sobotu vyjedeme do plenéru a díky nabytým dovednostem namalujeme krajinomalbu olejem venku v přírodě.

Věk: 10-90 let. Cena: 400 Kč (za obě soboty)

Cena obsahuje: pedagogické a odborné vedení, výtvarný materiál.

#### **Do laňáku na kole**

Rádi se projíždíte na kole a čelíte novým výzvám? Tak přesně pro vás je tato akce. Můžete se těšit na skvělou projížďku podél Vltavy z Řeže do parku Podvině ve Vysočanech. Ve zdejších lanovém parku se jako trosečníci pokusíme zachránit z pustého ostrova uprostřed širého moře. S sebou: kolo, cyklistickou helmu a rukavice, pohodlné sportovní oblečení a obuv, jídlo a pití na celý den, případně penízky na nějaké to občerstvení po cestě a hlavně dobrou náladu.

Věk: 8-12 let, cena: 200 Kč

Cena obsahuje: pedagogický dozor, program v lanovém centru, dopravu vlakem, pojištění.

### **Pohádkový Den dětí v Podviní**

Den dětí se koná 29. května 2015 od 14 do 18 hodin v parku Podviní ve Vysočanech. Pořádá ho MČ Praha 9 spolu s Domem dětí a mládeže Praha 9 a Kulturním a mateřským centrem Knoflík.

Pohádky opustí své stránky v knihách a na malý okamžik vstoupí do lidského světa. Nepromeškejte proto jedinečnou příležitost se s nimi blíže seznámit. V parku Podviní se na vás budou těšit pohádkové bytosti, např. Zlatovláska, Karkulka, Otesánek, Sněhurka a další.

Na pohádkové cestě jsou pro děti připraveny zajímavé úkoly. Cílem akce je podpořit v dětech a rodičích lásku ke čtení pohádek. Připraveny budou i dílničky, děti si mohou vyrobit pohádkovou plátku i dřevěnou loutku nebo jen nakreslit oblíbenou pohádkovou postavu. Domů si každý účastník odnese malé překvapení.



*Den dětí v Podviní*

Divadelní představení: Divadlo Studna zahraje Čertovskou pohádku (v 15 hodin) a pohádku Princ Jaromil (v 17 hodin). Těšit se můžete také na nafukovací atrakce a aktivity v Lanovém centru PROUD.

### **Co nového v DDM Praha 9 pro školní rok 2015/16?**

Zajištění volnočasových aktivit je tradiční úkol rodičů právě v tomto období. S Domem dětí a mládeže Praha 9 vám to půjde snadno. Z nabídky čítající přes 150 kroužků a kurzů si lehce vybere celá rodina. Ke všemu můžete využít rychlé online přihlášení.

#### **Desítky nových kroužků**

Za všechny nové kroužky představíme alespoň několik. Sporty jsme letos rozšířili o populární badminton, basket, frisbee a discgolf nebo třeba lakros. Sportovní kroužky probíhají v DDM Praha 9 v Měšické ulici i v tělocvičně gymnázia Českolipská nebo třeba v SC Praha Letňany. Kdo holduje spíše tanci, mohl by být potěšen z FIT Dance nebo standardních a latinskoamerických tanců pro páry. Počítačovou gramotnost si můžete zvýšit u kurzu PC do práce.

Získáte tak i mezinárodně uznávaný ECDL certifikát. Pro středoškoláky a vysokoškoláky máme PC pro studenty, rovněž z ECDL certifikátem. Kromě tradičního programování her máme novinku v programování pro web - PC tvorba webových aplikací nebo programování v Javě pro Minecraft. Pro profíky v oblasti informačních technologií nabízíme kurz Vládci IT. Pro nejmenší výtvarníky otevíráme hravé malování – barevné experimenty. Pro starší korálkování, graffiti a street art nebo porcelánovou dílnu. Hudební oblast obohacujeme o hru na africké bubny djembe pro individuální i skupinovou hru.

Neradi bychom zapomněli na novinky jako: Věda je zábava, Grafomotoriku pro předškoláky, Dramaťáček, Příroda kolem nás a mnohé další nové kroužky.

#### **Stále kvalitněji**

Věříme, že pro úspěšnou práci v kroužcích a kurzech je velmi přínosné vhodné pedagogické vzdělání. Proto lektory pečlivě vybíráme a trváme na pedagogickém vzdělání.

Proč stát dlouhé fronty k zápisům? Nyní můžete pohodlně a rychle vše vyřídit online z pohodlí domova. Stačí si jen vybrat kroužek a kliknout na příslušné tlačítko. Pokud ještě nejste registrováni, nová registrace vám zabere jen chvíli. Po potvrzení ze strany DDM vám do 48 hodin e-mailem přijde přihláška a údaje k platbě.

Chcete platit kartou? Na pracovištích Prosek a Černý Most jsme zřídili platební terminály.

### **Přijďte se pobavit**

V neděli 13. září vás zveme na tradiční zářijovou zahajovací akci „Začínáme“. Stejně jako vloni se sekáme v parku Přátelství. A co pro vás máme letos připraveno? Mini-orientační závod, hry a soutěže, lyže v létě, aquazorbing, koloběžkový závod (kolobrnky s sebou), nafukovací skákadla, workshopy – zkuste si kroužek nanečisto. Samozřejmě i zde se budete moci zapsat do zbylých volných kroužků.

### **Za Mikulášem do Domu dětí a mládeže**

Začátek prosince je spojen se svátkem sv. Mikuláše a jeho nadílkou. Pokud si chcete svátku spolu s dětmi užít, můžete využít tradiční akci Domu dětí a mládeže Praha 9 „Mikulda to ví!“.

Než se ocitnete před samotným Mikulášem, mohou si děti v mikulášských dílnách vyrobit několik drobných dáreků. Ty pak pod vánočním stroměčkem jistě potěší další členy rodiny. Letos jsme pro vás připravili výrobu například vánočního zvonečku, nebo andělíčka z peříček.

Setkání s Mikulášem, andělem a čertem proběhne v klidu mimo ruch dílen. A děti vězte, že Mikuláš dobré skutky odmění a ví i o prohřešcích, za které pokárá.



*Výroba dáreků pro Mikuláše*

## **Divadlo Gong - Kurzy**

### **Vybírejte si z pestré nabídky kursů Gongu**

#### **HUDEBNÍ KURSY**

Klavír, zpěv, kytara, zobcová flétna, příčná flétna, hoboj, alt a tenor saxofon.

Kursy jsou vhodné pro děti i dospělé, začátečníky i pokročilé.

Vytvoření individuálního plánu přesně podle potřeb žáka, možnost začít kdykoliv během roku.

Všechny hudební učebny jsou vybaveny PA systémem a mikrofony.

Cena za lekci: děti 210 Kč, dospělí 270 Kč vč. DPH

#### **HERECKÉ KURSY**

Divadlo Gong připravilo již 6. ročník hereckých kursů pro zájemce o divadelní umění.

Divadelní kurs pro děti - PIMPRLATA

Kurs je vhodný pro děti od 6 do 9 let.

Skladba kursu: 1x týdně 1 hodina (60 min.), 1x za 14 dní 1 hodina hudební průpravy, 1x měsíčně (místo hodiny herectví) pohybová průprava.

Kurs tvořivou formou her všestranně rozvíjí osobnost dítěte. Umožňuje objevit a rozvinout umělecký talent. Děti se naučí základní jevištní řeč, pohyb, tanec, zpěv.

Po absolvování kursu mohou děti pokračovat v hereckých kursech v Divadle Gong, případně v dalších pěveckých nebo výtvarných kursech.

Divadelní kurs pro děti - FANTOMOVÉ DIVADLA

Kurs je vhodný pro děti od 10-14 let

Skladba kursu - 1x týdně 2 hodiny (2x 45 min.), 1x za 14 dní 1 hodina hudební průpravy, 1x měsíčně (místo hodiny herectví) pohybová průprava.

Kurs se zaměřuje na rozvoj představitivosti, fantazie, slovní zásoby, správné mlu-



vy, empatie a komunikace. Rozvíjí i pohybové dovednosti jako jsou základy baletu či vnímání hudby spojené s improvizací.

Od 2. pololetí se začíná v rámci kursu pracovat na konkrétním divadelním představení.

Tento kurs doporučujeme také všem zájemcům o studium na středních uměleckých školách jako přípravu k přijímacím a talentovým zkouškám.

Divadelní hodiny pro starší a pokročilé

Kurs je určen pro všechny fanoušky divadelního umění ve věku 55 a více let, kteří si chtějí splnit v životě přání a stát se hercem nebo herečkou.

Skladba kursu: 1x týdně po 2 hodiny (2x 45 min.), 1x za 14 dní 1 hodina hudební přípravy, podle potřeby pohybová příprava.

Kurs je zaměřen na základy hereckého řemesla, dialogy, pantomimu, jsou v něm průběžně absolvována praktická cvičení, procvičuje se paměť.

Herecké kursy začínají v 2. polovině září a budou zakončeny v červnu 2015 divadelním představením nebo pásmem v Divadle Gong.

Cena za pololetí pro děti: PIMPRLATA 1250 Kč, FANTOMOVÉ DIVADLA 2500 Kč

Cena za pololetí pro dospělé 55+ 1720 Kč vč. DPH

### **JAZYKOVÉ KURSY**

Angličtina pro věčné začátečníky

Individuální výuka.

Společné konverzační hodiny.

Cena za lekci: dospělí 370 Kč vč. DPH (individuální 60 minutová hodina), děti 300 Kč (individuální 45 minutová hodina)

Konverzace v německém jazyce

Individuální výuka s možností společných konverzačních hodin.

Kursy jsou vhodné pro dospělé.

Cena za lekci: 370 Kč vč. DPH (individuální 60 minutová hodina)

### **Nový jazykový kurs španělštiny**

Španělsky dnes mluví každý čtrnáctý člověk na světě. Budte jedním z nich! Nově nabízíme možnost výuky španělského jazyka, a to buď formou individuálních, nebo společných konverzačních hodin.

Kurs je rozdělen podle pokročilosti - pro začátečníky a mírně pokročilé a dále podle věkových kategorií (žáci 1. stupně, žáci 2. stupně a dospělí).

Cena za individuální lekci: dospělí 370 Kč vč. DPH (60 minut), děti 300 Kč (45 minut). Cena za konverzační hodinu (2-3 žáci): dospělí 300 Kč vč. DPH (60 minut), děti 250 Kč (60 minut). Začít lze kdykoliv během školního roku.

Služby logopedického asistenta

Procvičování vyvozování hlásek.

Kursy jsou vhodné pro děti i dospělé.

Cena za lekci: děti 100 Kč (individuální návštěva), dospělí 200 Kč vč. DPH (individuální návštěva)

Trénink jazykových dovedností podle Elkonina

Kursy jsou určeny pro děti, které mají odloženou školní docházku a jiné vývojové obtíže, a vhodné také pro děti s narušenou komunikační schopností.

Cílem kursu je mj. usnadnění nástupu do základní školy.

Cena za rok: 3200 Kč (32 lekcí 1x týdně)

### **VÝTVARNÉ KURSY**

Keramika

Kursy jsou vhodné pro děti i dospělé, začátečníky i pokročilé.

Při kursech je zajištěné odborné vedení.

V kursech je možnost točení na kruhu a vlastní pec.

Cena za lekci (2 hodiny): předškolní děti 120 Kč, školní děti 140 Kč, dospělí 200 Kč vč. DPH

### **Scrapbookingová sobota pro malé i velké**

Scrapbooking je výtvarná technika, jejíž podstatou je „papírové“ tvoření, jehož jediným omezením jsou hranice vaší fantazie. Pomocí razidel, razítek, šablon, ba-

rev, tiskátek, dekorativních vroubkovaných nůžek, papírových či dřevěných aplikací ozdobíte lepením čtvrtky papíru různých rozměrů a potisků a vytvoříte tak originální přání, dopis či jmenovku. Můžete dojít až k vytvoření vlastního fotoalba nebo své originální ilustrované knížky.

Vyberte si scapbookingové projekty podle své chuti. Můžete si také přinést svá minialbíčka (z minulých kurzů či vlastní) a pracovat na jejich stránkách. Kurz je vhodný pro děti i jejich rodiče, začátečníky či mírně pokročilé, kteří chtějí strávit příjemné tvůrčí odpoledne.

### Ruční práce

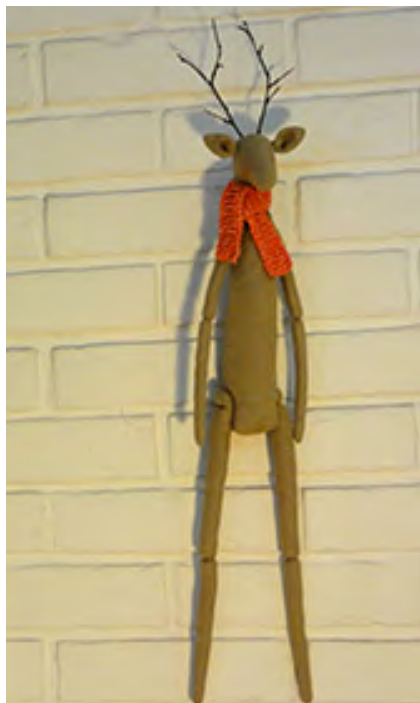

#### TILDA SVĚT

Kurs látkových figurek TILDA se stal pravidelnou součástí nabídky našich kursů pro všechny, kteří nechtějí v sobotu jen sedět doma u televize, ale rádi se přiučí něčemu novému a chtějí při tom poznat zajímavé lidi.

Než se roztočí předvánoční kolotoč, stavte se 28. listopadu 2015 v našem nově zrekonstruovaném ateliéru a udělejte radost sobě nebo někomu blízkému vlastnoručně vyrobeným dárkem. Kurs vedený naší oblíbenou lektorkou Pavlou začíná v 10 hodin. Pracovní pomůcky, materiál a něco dobrého ke kávě dodáme my. Cena kursu: 500 Kč

Také jsou zde nabízeny další druhy technik: candy bags, quilling, patchwork, fimo, šperky z pogů, scrapbooking, recy-věci atd.

Kursy jsou pořádány nárazově, termíny najdete na webových stránkách [divadlogong.cz](http://divadlogong.cz). Kursy jsou organizovány tak, abychom vám byli schopni nabídnout ve stejném čase i program pro vaše děti.

#### TÉMATICKÉ VÍKENDY

V období adventu a Velikonoc připravujeme pro celou rodinu příjemné odpoledne plné nových výtvarných a řemeslných technik. Je možné si u nás vyrobit dárky pro své blízké a naučit se něco o starých zvycích a obyčejích. Pro děti bude připravena pohádka.

Na Den dětí připravujeme odpoledne plné zábavy.

Společně s návštěvou POHÁDEK NA DVOREČKU můžete využít doprovodného programu a v našem výtvarném ateliéru si vyrobit pár drobností.

#### SPORTOVNÍ KURSY

Judo pro děti

Kurs je vhodný pro děti, začátečníky i pokročilé.

Cena za pololetí: 1500 Kč

Jóga pro děti

Kurs je vhodný pro rodiče s dětmi ve věku 4-7 let a pro děti ve věku 8-15 let.

Cena za lekci: 70 Kč

Jóga pro dospělé

Kurs je vhodný pro dospělé, začátečníky, mírně pokročilé a pokročilé.

Cena za lekci: 100 Kč vč. DPH, senioři 90 Kč vč. DPH

Pohybová výchova

Kurs je vhodný pro děti ve věku 4-6 let.

Je zaměřen na základy pohybové a taneční průpravy.

Cena za pololetí: 1100 Kč

Cvičení maminek s dětmi

Společné cvičení s rodiči, vhodné pro děti od 2 let.

Cena za lekci: 100 Kč

Cvičení pro ženy

Aerobik, cvičení na trampolínách

Cena za lekci: 100 Kč vč. DPH, možnost zakoupení permanentek

Hooping

Kursy jsou vhodné pro začátečníky i pokročilé.

Jedná se o kurs cvičení s obručí.

Cena za 10 lekcí: začátečníci 1500 Kč vč. DPH, pokročilí 2000 Kč vč. DPH

### Advent v Obecním domě

Pozvali jsme všechny holky, kluky, maminky a tatínky, aby společně s námi zapálili třetí svíčku na adventním věnci a užili si krásné předvánoční odpoledne 13. prosince 2015 od 13 hodin v Obecním domě v Jandově ulici číslo 4. Pro všechny malé i velké návštěvníky byly zdarma připraveny dílničky, ve kterých si všichni mohli vyrobit drobnosti k Vánocům, nebo něco jen tak pro potěchu. Nově byl pro vás Na Dvorečku připraven vánoční trh našich lektorských prací a výrobků. Komu bylo zima, určitě ho zahřály horké nápoje.

Děti od nás dostaly jeden předvánoční dárek. Pohádku KAŠPÁREK NA CESTÁCH zahrálo od 17 hodin Divadlo Matky Vackové.

Během akce se představily i děti z našich hereckých kursů Pimprlata a Fantomové divadla s malou ukázkou toho, co se naučily od začátku školního roku, a k tomu zatančily děti z kursu pohybové výchovy.

Dílničky byly otevřeny od 13 do 17 hodin., stejně tak i prodejní výstava Na Dvorečku. Dílničky i pohádka byly pro děti a jejich rodiče zdarma.



## Divadlo Gong

### Rekordní leden v Gongu

Kdybychom měli soudit podle počtu přišedších diváků, proběhly v lednu v Divadle Gong druhé Vánoce. Rozdávaly se zde totiž krásné hudební dárky. První měsíc přitom co do návštěvnosti nepatří dlouhodobě k nejsilnějším. Pohled do statistik ale tentokrát hovoří jasnou řečí.

V roce 2014 si do Gongu našlo cestu více než 43 tisíce diváků, čímž se stal nejúspěšnější sezonou v novodobé historii. A leden 2015? Třicet pět představení pro malé i velké diváky přilákalo nebývalých pět a půl tisíce návštěvníků. Důvod? Provozovatelům se podařilo zajistit na lednové termíny hned několik velmi populárních interpretů české hudební scény, kteří bez problémů vyprodávají i daleko větší kulturní arény.



Jarek Nohavica

V Gongu zahrála folková Asonance, Ondřej Havelka s Melody Makers a hned dvakrát písničkář, jehož není třeba nijak představovat - Jarek Nohavica. Potěšení z tak silné sestavy ještě umocňuje skutečnost, že Havelka s Nohavicou chovají ke Gongu a Praze 9 speciální vztahy.



### Duben, ještě v Gongu budem

Poslední měsíce bylo v Divadle Gong nebývale rušno. Na pódiu se vystřídala mimořádně silná sestava hudebníků. Jednotliví muzikanti nebo skupiny sice povětšinou patří k těm, kteří si toto místo oblíbili a rádi se sem znovu vrací, přesto byla a je sezona 2014/2015 v něčem mimořádná.

Shodou příznivých okolností a také díky intenzivní práci vedení divadla se letos podařilo do Gongu přivést umělce, kteří nekonzertují tak často. Někteří z nich zde dokonce zahráli víckrát. Ke dvojkonzertu Jarka Nohavici snad netřeba cokoli dalšího dodávat.

Naprosto fenomenální ohlas přiměl legendu trampské písně, skupinu Hop Trop, aby v Gongu nejdříve přidala třetí vystoupení a o pár dní později potvrdila dokonce ještě mimořádný čtvrtý koncert na 24. dubna. Kdo se snad domnívá, že tím písničkáři vystříleli během zimy v Gongu všechny patrony, ten se šeredně mýlí. Naopak, mají nabitost ostrými a my doufáme, že nabitost bude i v hledišti. Ve čtvrtek 9. dubna jako první svůj arzenál rozbálí v Gongu kapela Blanket reprezentující už neskutečných 30 let to nejlepší z domácího bluegrassu. Přesně o týden později zahraje a zazpívá muzikantka, kterou snad není nutné představovat vůbec nikomu – Radůza. Pražská zpěvačka a akordeonistka Ioni vydala nové album nazvané



Skupina Hop Trop

Gaia a při plánování koncertů nezapomněla ani na svou tradiční vysočanskou štaci. Pokud by příznivcům bluegrassu byl Blanket málo, můžou přijít potěšit své ucho opět 20. dubna, kdy bude pódium patřit plzeňské skupině Cop. Na své si však přijdou i folkaři. Poslední dvě středy v měsíci si vyhradili v Gongu kapely Klíč Kvartet a Pavel Žalman Lohonka s hosty. A konečně country prapor pozvedne a hrdě poneše 23. Petr Kocman se svým Bandem, který tu pokřtí své cédéčko „Best Of“.

### Jarní premiéry v Divadle Gong

30. 1. pátek 19.30

Divadlo Artur - PREMIÉRA

**Vlado Bálint: STO LET V OČISTCI** - Malá scéna

Narodit se není jednoduché. Jenomže dokud se nenarodíte, domníváte se, že je to ta nejjednodušší věc na světě. Naštěstí. Všechno je jinak. Hra jednoho herce Jindry Kriegela s hudbou slovenské skupiny No Name.

více: [divadloartur.cz](http://divadloartur.cz)

11. 3. středa 10.00

Divadlo AHA - PREMIÉRA

**W. Shakespeare, J. Lesák a kol.: Romeo & Julie** (pro děti od 12 let)

Největší příběh všech dob v unikátní úpravě pro 2 herce!

Hrají: Bára Jánová, Vratislav Hadraba. Úprava a režie: Janek Lesák

19. 3. čtvrtek 10.00

Divadlo AHA - PREMIÉRA

**V. Vančura, M. Pokorný: Kubula a Kuba Kubikula** (pro děti od 4 let)

Pohádka o potulném medvěďáři a jeho malém mlsném medvídkovi, který se ukrutně bál strašidel. Pro děti od 4 let.

### Advent v Divadle Gong

**POSEZENÍ U CIMBÁLU VÁNOČNĚ LADĚNÉ**

Pravidelný pořad příznivců Slováckého krúžku v Praze.

15. 12. úterý 14.00

#### **VÁNOCE JSOU ZA DVEŘMI**

Vlna vzpomínek, veselého i vážného vyprávění nejen o Vánocích a živý zpěv. Účinkují: M. Kantorková, Z. Troška, L. Županič, Š. Pečenka, A. Hemala. Pro seniory Prahy 9 pořádá MČ Praha 9.

18. 12. pátek 20.00

#### **KLÍČ**

Adventní koncert legendární skupiny, která se opět nakrátko schází v kompletní sedmičlenné sestavě. Kromě autorských písní skupiny budou mít na letošních předvánočních koncertech diváci příležitost poslechnout si v jejím podání i mnohé adventní písně a vánoční koledy.

21. 12. pondělí 19.30

Malá scéna

#### **ČERNÁ HODINKA VÁNOČNÍ**

Adventní zastavení s vánoční hudbou, povídkami, verši a cukrovím.

Účinkuje Šporkovo trio a hosté: V. Vartová – housle, K. Novotný – kytara, J. Krupička – violoncello, J. Krupičková – flétna a zpěv, I. Krausová – mluvené slovo, F. Sychra – mluvené slovo a zpěv, D. Kraus – mluvené slovo.

#### **A nezapomnělo ani na dětské diváky:**

V pátek 11. 12. odstartovalo deset dopoledních představení pro děti od 5 let

#### **Ch. Dickens, V. Pokorný: VÁNOČNÍ KOLEDA**

Poslední představení bylo 22. 12. 2015

## **Knoflík o. s.**

Kulturní a mateřské centrum Knoflík se zrodilo v roce 2000. Původně připravovalo aktivity pro malé a větší děti. V roce 2013 občanské sdružení Knoflík získalo prostory vedle obchodního domu Billa v Jablonecké ulici 724. Z mateřského centra se vyvinulo rodinné centrum, které rozšířilo své aktivity i na dospělé. Stalo se místem setkávání dětí a dospělých. I když nabídka aktivit pro děti převládá, existuje a rozšiřuje se pravidelný i jednorázový program pro všechny generace.

V současné době o. s. Knoflík nabízí v základním programu:

#### **ATLETIKU KNOFLÍK**

- Atletika Knoflík má být pro děti především hrou a zábavou.
- Je pro děti časem stráveným v partě kamarádů, hravě, s trenéry, kteří nemají jako prioritu výkony, ale to, aby děti měly sportování a atletiku rády, aby se uměly poprat s překážkami všeho druhu, aby se naučily základní návyky a dovednosti.
- Snažíme s dětmi být co nejvíce na vzduchu, téměř za každého počasí, však je to především o oblečení, trénování imunity.
- Nedílnou součástí je i rozměr sociální, kdy se děti nenásilně učí sportovat a žít individuálně i ve skupině.
- Atletika Knoflík je především radostí. Sportováním, kde je hlavním úkolem aby děti měly do budoucna sport a pohyb rády.

#### **HUDEBNÍ ŠKOLA YAMAHA**

Hudební vzdělávání od miminek po seniory

Hudební škola Yamaha, která zanedlouho vstoupí v České republice do svého 20. školního roku, nabízí hudební vzdělávání opravdu po celý život. Programy pro předškolní děti, mládež i dospělé, ale i seniory mohou zažít žáci a žáčky po celé republice. Stejně jako ve světě, kde má jedinečné vzdělávání pod značkou Yamaha svou tradici a historii dlouhou již 61 let, nachází svou oblibu v naší republice právě pro svou propracovanou metodiku a koncept. Metodiku hudebního vzdělávání, která je otevřena všem, dává šanci všem, učí komunikaci, spolupráci, dává radost nejen z hudby, dětem i dospělým.

#### **ŠKOLIČKA KNOFLÍK**

Má otevřeno od 7.30 do 13/16 hodin



Pro příklad uvádíme některé z pravidelných knoflíkových aktivit

| KURZY  | VĚK          | ZA POLOLETÍ  | KČ/HOD | POČET LEKCI | CENA PERMAN. | KČ/HOD  | POČET LEKCI | KAP. | LEKCE     | LEKTOR         | POZNÁMKA                    |
|--|--------------|--------------|--------|-------------|--------------|---------|-------------|------|-----------|----------------|-----------------------------|
| CVIČENÍ DĚTÍ S RODIČI  | 1 - 2 roky   | 1 920 Kč     | 110 Kč | 18          |              |         |             | 10   | 50 min    | Olga           |                             |
| CVIČENÍ DĚTÍ S RODIČI  | 2 - 4 roky   | 1 920 Kč     | 110 Kč | 18          |              |         |             | 10   | 50 min    | Olga           |                             |
| MINISPORTOVEC  | 3 - 5 let    | 2 005 Kč     | 115 Kč | 18          |              |         |             | 8    | 50 min    | Olga           |                             |
| ARTISTA  | 4 - 6 let    | 2 090 Kč     | 120 Kč | 18          |              |         |             | 8    | 50 min    | Albert         |                             |
| ARTISTA  | 7 - 10 let   | 2 940 Kč     | 170 Kč | 18          |              |         |             | 6    | 80 min    | Albert         |                             |
| LEZCI  | 6 - 12 měs   | 1 810 Kč     | 110 Kč | 18          |              |         |             | 8    | 50 min    | Marta          |                             |
| MIMICVIČENÍ  | 4 - 6 měs    | 1 810 Kč     | 110 Kč | 18          |              |         |             | 8    | 50 min    | Marta          |                             |
| ČIPERKY  | 1 - 2 roky   | 1 810 Kč     | 110 Kč | 18          |              |         |             | 10   | 50 min    | Marta          |                             |
| MINI DANCE 1.  | 5 - 7        | 2 005 Kč     | 115 Kč | 18          |              |         |             | 10   | 50 min    | Vladka         |                             |
| STREET SHOW  | 8 - 11 let   | 2 005 Kč     | 115 Kč | 18          |              |         |             | 10   | 50 min    | Vladka         |                             |
| STREET SHOW  | 12 - 15 let  | 2 005 Kč     | 115 Kč | 18          |              |         |             | 10   | 50 min    | Vladka         |                             |
| JUNIOR AEROBIC   | 3,5 - 5 let  | 1 490 Kč     | 100 Kč | 18          |              |         |             | 12   | 50 min    | Milena         |                             |
| JUNIOR AEROBIC   | 6-8 let      | 1 490 Kč     | 100 Kč | 18          |              |         |             | 12   | 50 min    | Milena         |                             |
| JUNIOR AEROBIC   | 9-12 roků    | 1 490 Kč     | 100 Kč | 18          |              |         |             | 12   | 50 min    | Milena         |                             |
| ATLETIKA HROU  | 4 - 7 let    | 1 890 Kč     | 110 Kč | 18          |              |         |             | 20   | 55 min    |                |                             |
| VÝTVARKA PRO NEJMENŠÍ  |              | 2 090 Kč     | 120 Kč | 18          |              |         |             | 8    | 50 min    | Eliška, Zuzana |                             |
| VÝTVARKA   | od 4 let     | 2 090 Kč     | 120 Kč | 18          |              |         |             | 8    | 50 min    | Eliška, Zuzana |                             |
| KERAMIKA   | od 4 let     | 2 175 Kč     | 125 Kč | 18          |              |         |             | 8    | 50/90 min | Eliška         |                             |
| BRICKS 4 KIDZ - Lego   | 6 - 8 let    | 1 740 Kč     | 110 Kč | 18          |              |         |             | 16   | 50 minut  |                |                             |
| BODYSTYLING  | dospělí      |              |        |             | 1000/550Kč   | 100/110 | 10 nebo 5   | 10   | 55 min    | dle rozvrhu    |                             |
| ZUMBA  | dospělí      |              |        |             | 1000/550Kč   | 100/110 | 10 nebo 5   | 10   | 55 min    | Alena          |                             |
| PILATES  | dospělí      |              |        |             | 1000/550Kč   | 100/110 | 10 nebo 5   | 10   | 55 min    | Zuzka          |                             |
| JOGALATES  | dospělí      |              |        |             | 1000/550Kč   | 100/110 | 10 nebo 5   | 10   | 55 min    | Veronika       |                             |
| GYMBALONY  | dospělí      |              |        |             | 1000/550Kč   | 100/110 | 10 nebo 5   | 10   | 55 min    | Marta          |                             |
| KRUHOVÝ TRÉNINK  | dospělí      |              |        |             | 1000/550Kč   | 100/110 | 10 nebo 5   | 10   | 55 min    |                |                             |
| NORDIC WALKING   | dospělí      |              |        |             | 1000/550Kč   | 100/110 | 10 nebo 5   | 10   | 55 min    | Štěpánka       |                             |
| JOGA   | dospělí      |              |        |             |              |         |             | 10   | 55 min    | Iva            |                             |
| ROBÁTKA  | 4-18 měs.    | 2260/2390 Kč | 130 Kč | 17/18       |              |         |             | 12   | 45 min    | dle rozvrhu    |                             |
| KRÚČKY K HUDBĚ   | 1,5 - 4,5 r. | 2260/2390 Kč | 130 Kč | 17/18       |              |         |             | 12   | 45 min    | dle rozvrhu    |                             |
| RYTMICKÉ KRÚČKY  | 4,5 - 6,5 r. | 2430/2570 Kč | 140 Kč | 17/18       |              |         |             | 10   | 45 min    | dle rozvrhu    |                             |
| ZOBCOVÁ FLÉTNA   | od 6 let     | 2450/2750 Kč | 150 Kč | 16-18       |              |         |             | 6    | 50 min    | dle rozvrhu    | možnost individuální hodiny |
| AKUSTICKÁ KYTARA   | od 8 let     | 2450/2750 Kč | 150 Kč | 16-18       |              |         |             | 6    | 50 min    | dle rozvrhu    | možnost individuální hodiny |
| ELEKTRICKÁ KYTARA  | od 10 let    | 2930/3290 Kč | 180 Kč | 16-18       |              |         |             | 4    | 50 min    | Martin, Liam   | možnost individuální hodiny |
| KEYBOARD   | od 6 let     | 2610/2930 Kč | 160 Kč | 16-18       |              |         |             | 5    | 50 min    | dle rozvrhu    | možnost individuální hodiny |
| ZPĚV   | od 6 let     | 2450/2750 Kč | 150 Kč | 16-18       |              |         |             | 6    | 50 min    | Marie, Madla   | možnost individuální hodiny |
| BICÍ   | od 10 let    | 3 350 Kč     | 220 Kč | 15          |              |         |             | 1    | 30 min    | Martin         | možnost individuální hodiny |
| INDIVIDUÁLNÍ DOUČOVÁNÍ   |              |              | 220 Kč |             |              |         |             | 1    | 30 min    |                |                             |
| <a href="http://www.centrumknoflik.cz">www.centrumknoflik.cz</a> |              |              |        |             |              |         |             |      |           |                |                             |
| sportovní dětské/dosp. aktivity                                  | jednotlivě   | 130 Kč       |        |             |              |         |             |      |           |                |                             |
| výtvarné a tvořivé aktivity                                      | jednotlivě   | 140 Kč       |        |             |              |         |             |      |           |                | ATLETIKA 1890,-POL          |

A výběr z dalších zpráv:

### Léto v Knoflíku

Je tu léto a s ním příměstské a rodinné tábory a také jeden zbrusu nový tábor pro děti bez rodičů. Nezahálí se ani v Knoflíkové kavárně. Zkrátka, naplánujte si léto s Knoflíkem.

Většina kroužků v Kulturním a mateřském centru Knoflík bude mít letní prázdniny. Ale nebojte se, připravili jsme místo toho náhradní program. Tři dny v týdnu budeme pořádát tematické aktivity pro menší i větší děti. Každá hodina je jiná a navzájem nenavazují. Můžete tedy přijít kdykoliv v průběhu léta na lekci, která vás zrovna bude lákat. Cena každé hodiny je 100 Kč.

Je možné si zakoupit zvýhodněnou permanentku na 5 vstupů za 450 Kč a na 10 vstupů za 900 Kč. Permanentky platí na oba prázdninové měsíce. Navštívené lekce můžete libovolně kombinovat. Lekce se budou konat při minimální účasti 4 lidí. Prosíme tedy o zodpovědnou rezervaci.



Atleťátka - závěrečný sedmiboj 2014/15

#### Letní akce:

ÚTERÝ: Tvoření, malování, kreativní dílničky. 9:30 malé děti s rodiči. 10:30 větší děti – mohou tvořit samostatně.

STŘEDA: Yamaha – hudební lekce a skotačení. 9:30 Robátka – děti 4 až 18 měsíců. 10:30 První krůčky k hudbě – děti 18 měsíců až 4 roky.



ČTVRTEK: Cvičení, hýbání. 9:30 Cvičení pro děti 1–2 roky. 10:30 Cvičení pro děti 2–4 roky

31. 8. 2015: Jsme tu – rozloučení s prázdninami

Kromě těchto pravidelných lekcí budou pořádány také jednorázové akce. Odpolední tvoření, cvičení pro dospělé atd.

#### **Kavárna**

V prázdninovém režimu bude kavárna Knoflík otevřena od úterý do čtvrtka od 9 do 18 hodin. (Případně déle podle aktuálního programu). Zcela zavřeno bude v pondělí, pátek, sobotu, neděli a vybraných termínech 29. 6. 2015 – 3. 7. 2015 a 24. 8. 2015 – 28. 8. 2015.

#### **Říjen v Knoflíku**

Knoflík, kulturní a rodinné centrum, v Jablonecké 724 na Proseku pro vás připravil mnoho zajímavých akcí.

#### **KURZY KLUBU LIDOVÉ TVORBY**

Nejen v sobotu od 10 hodin, ale nově i v úterý od 18 hodin.

- 3. 10. Vosková batika
- 6. 10. a 17. 10. Ošatka ze šustí
- 3. 11. Andělíčci ze šustí
- 7. 11. Vizovické pečivo

#### **JINÉ AKTIVITY**

21. 10. KONCERT SESKUPENÍ JANTARA

Hudební večer s houslemi, zpěvem a kytarou v rámci cyklu „Kolik muzikantů se vejde do Knoflíku?“. Melancholickou hudbu z Britských ostrovů, skladby autorů jako Glen Hansard, Levellers a další zahrají Martina Kuglerová a Honza Zouhar.

30. 10.–31. 10. TŘINÁCTÁ KOŠILKOVÁ NOC

Program pro děti s přespáním. Zahrajeme si hry, budeme tvořit, připravíme večer a určitě přečteme pohádku na dobrou noc. A vy si rodičové vymyslete program sami.

30. 10. KONCERT FRANTIŠKA SEGRADA

S velkým potěšením zveme na jedinečný hudební zážitek. František Segrado, hudební objev roku 2014, zazpívá písně alba Segrado. Texty napsal interpretovi „na míru“ Michal Horáček. Zazní i písně autorské dvojice Petr Hapka a Michal Horáček. To vše v doprovodu čtyřčlenné kapely v čele s Petrem Maláskem. Nezapomeňte si včas zakoupit vstupenky v Knoflíku. Děkujeme za spolupráci Divadlu Gong, kde koncert proběhne.

13.–15. 10. SEVERSKÁ CHŮZE V KNOFLÍKU

Ukázková lekce zdarma. Začátky každou půl hodinu v časech 10-12 hodin a 16-18 hodin.

Pravidelné lekce:

Úterý v 9.30 hodin – nově především pro seniory, v 10.30 hodin s možností hlídání a ve čtvrtek v 18.15 hodin.

Hůlky půjčíme, sraz před kavárnou Knoflík.

#### **Nejen vánoční rozjímání v Knoflíku**

5. prosince 2015 ...a možná přijde i Mikuláš, že by i čert?! Tradiční a milá knoflíková Mikulášská na vaše četná přání.

12. prosince 2015 Kurz Klubu lidové tvorby: Andělíčci ze šustí - zveme vás na kurz tradiční lidové techniky.

16. prosince 2015 Kolik muzikantů se vejde do Knoflíku?

Připravujeme vánoční koncert skupiny Neřež trio v Kavárně Knoflík od 19.30 hodin. Vstupné 180 Kč v předprodeji.

Od 21. do 23. prosince 2015 Vánoční rozjímání v Knoflíku: Vánoční týden v Knoflíku - koledy, tvoření, dílničky, setkávání...

9. ledna 2016 Kurz Klubu lidové tvorby: Obrázky z kůže - zveme vás na kurz tradiční lidové techniky.

## Centrum volného času

Mezi místa, kde se lze poučit a zabavit, patří Centrum volného času Praha 9 v Lovosické ulici, jehož činnost se datuje od počátku roku 2004. Věnuje se především organizování sportovních soutěží i dalších volnočasových aktivit pro děti, mládež i dospělé. Cílem organizace je naplnění hesla „Pro každého něco!“. Posláním Centra volného času je poskytovat prostor pro aktivity k osobnostnímu rozvoji lidí, vytvářet a udržovat lokální tradice, podporovat iniciativy jednotlivců směřované ke zkvalitnění života obyvatel Městské části Praha 9. Všechny akce pro širokou veřejnost jsou zdarma, jako třeba Den dětí, vánoční a velikonoční dílny pro děti s rodiči, lampionový průvod, závody kol pro nejmenší, den plný pohádek, střížkovské posvícení atd. V centru volného času působí miniškolka Kolotoč, Montessori školka Prosek, Play Wisely, jóga pro děti, angličtina pro děti, příprava angličtiny ke zkouškám, dramatický kroužek, taneční studio HDC, venkovní hřiště pro děti i víceúčelové hřiště pro dospělé.



*Pohádkový les na Proseku*

### Miniškolka Kolotoč

je pro děti již od dvou let. Miniškolička poskytuje individuální výchovnou péči a zároveň skupinka 6- 8 dětí vytvoří dostatečné podmínky pro získávání sociálních zkušeností, trénink komunikačních dovedností a pro rozvoj dalších schopností a dovedností dětí.

### Montessori školka Prosek

je pro děti od 3-6 let. Ta má již celodenní program do 17 hodin. Vyučují zde lektorky s Montessori vzděláním.

Montessori metoda využívá poznatku na základě, kde si děti od narození do šestého roku formují svou osobnost. Utvářejí si vztah k vnějšímu světu a rozvíjejí svou inteligenci. Nabízíme Montessori školku i pro ostatní děti v průběhu letních prázdnin. Je otevřená 29. 6. – 10. 7. 2015. Příměstský tábor plný pohádek se uskuteční 3. 8. – 7. 8. 2015.

### PlayWisely®

je ucelený, vědecky podložený a současně zábavný způsob hraní, který využívá přirozené schopnosti učení a pohybu dítěte od čtyř měsíců až do pěti let. Naším cílem je „zapnout a vyladit“ smyslové, řečové, učící a pohybové dovednosti důležité pro rozvoj budoucích schopností. Odborníci se shodují, že správná stimulace v raném věku je velmi důležitá pro přirozený rozvoj dítěte. Podněty, které na vaše novorozence či batole působí v prvních letech života, ve skutečnosti mění strukturu jeho mozku. Naše komplexní metoda pomáhá



*Den dětí v Centru volného času*

rodičům rozlišit, co je v zájmu maximalizace rozvoje dítěte nejlepší, a díky „moudrému hraní“ prohlubuje vztah s dítětem.

### Taneční studio HDC

nabízí aerobic pro děti i dospělé, street dance, break dance, zumbu, minitanečky.

## Galerie 9

Přízemí vysočanské radnice  
Sokolovská 324/14, Praha 9

Vstup volný. Otevřeno pondělí až čtvrtek 10:00 - 19:00



### Výstavy v Galerii 9 v roce 2015

od 13. ledna do 5. února 2015

#### Helena Horáková: Ohlížení

Helena Horáková se narodila v roce 1955.

Studia: 1971-74 Střední odborná škola výtvarná V. Hollara v Praze, 1974-79 Kunsthochschule v Berlíně, Ateliér ilustrace a grafiky (prof. W. Klemke).

Od roku 1988 vyučuje na Umělecké škole v Praze 5, Praze 3 a v Ateliéru Kaštan, v letech 1995-2004 vedla ateliér grafických technik na Institutu restaurování a konzervačních technik v Litomyšli (dnes Fakulta restaurování Univerzity Pardubice).

Samostatně vystavuje doma i v zahraničí (Německo, Švýcarsko).

Ocenění: v letech 2003, 2004, 2006, 2007 Grafika roku, v r. 2004 Cena SČUG Hollar za drobnou grafiku, v r. 2007 cena Pražské plynárenské na 5. Mezinárodním trienále.



Mária Kudasová - Noc módy

od 10. do 26. února 2015

#### Mária Kudasová: Obrázky nespavce – fotografie

Márii Kudasovou oficiální uměnověda zaregistrovala již dávno. A náležitě zmatena množstvím hravé spontánnosti, se kterou autorka beze sporu tvoří, zařadila ji do šuplíku s velmi ošemetným názvem ARANŽOVANÁ FOTOGRAFIE. Stačí jenom trochu pozornější pohled na vystavovaná díla, abychom i necvičeným okem postřehli, že jejich autorka žádnou fotografii nearanžuje a s fotografickým materiálem nijak nemanipuluje.

od 3. do 26. března

#### Akademický sochař Čestmír Hlavinka

Čestmír Hlavinka (8.8.1931 - 26.7.2012 Praha) absolvoval Vysokou školu výtvarných umění v Bratislavě, obor sochařství u profesora Kostky a Pribiše, a malbu a grafiku u profesora Millého. Později ještě dva roky stáže na Vysoké škole uměleckoprůmyslové v Praze, obor keramika a porcelán u profesora Eckerta.

V letech 1960-1990 se převážně věnoval monumentálnímu sochařství a keramice, později hlavně malbě. Řadu kamenných plastik realizoval v ostravském a karvinském regionu. V Hodoníně a v Praze realizoval keramické reliéfy.



Constanca 1960 - olej

od 8. do 23. dubna

#### Pohyb v linii

Milan Čadek – obrazy a grafika – a jako host Barbora Daušová – plastiky.

Milan Čadek prošel tradičními výtvarnými kroužky a později také dvěma kurzy figurální kresby v pražských ateliérech na Národní třídě a Na Florenci. Zpočátku se věnoval krajinomalbě a zátiší zpracované technikou olejomalby a kresby. V polo-



vině 80. let minulého století se k nim přidala grafika, zejména suchá jehla, zprvu doplněná leptem, čas od času i linorytem. V současné době je zaujat figurální tematikou. Občas experimentuje s abstrakcí.

od 28. dubna do 14. května

### **Vojenská technika II. světové války v modelech**

U příležitosti 70. výročí ukončení II. světové války pořádá Městská část Praha 9 ve spolupráci s klubem plastických modelářů Prosek Panthers výstavu plastických modelů dobové vojenské techniky většiny armád, které se tohoto konfliktu účastnily.

od 19. května do 4. června

### **Quattrom + 1**

Díla Aleny Hořejší, Jiřího Mejstříka, Milana Myslivečka, Miroslava Kubového a Rudolfa Macha.

Quattrom je účelově vytvořená skupina čtyř výtvarníků, které spojovalo v civilním životě společné pracoviště. V pravidelných dvouletých intervalech vystavovali v rámci Tvůrčí skupiny v Martinickém paláci na Hradčanech, v sále architektů Staroměstské radnice a v posledních letech v nadaci ABF na Václavském náměstí.

Název „Quattrom“ je slovní hříčka založená na skutečnosti, že tři z vystavujících výtvarníků mají ve svém jméně písmeno M, jediná vystavující žena má jméno začínající na písmeno A. Na výstavu do Galerie 9 skupina Quattrom přizvala ještě jednoho člena z Tvůrčí skupiny, proto název Quattrom + 1.



*Michael Pavlovský - Hroch*

V současnosti se věnuje dětské dřevěné hračce, interiérovému vybavení dětských zařízení, zabývá se designem nábytku a interiérových doplňků s přesvědčením, že užité umění pojaté s humorem a vtipem může nejen u dětí navozovat dobrou náladu.

Michaela P. Pfeffer

Výtvarnictví se věnuje již od dětství. Kresbu a malbu studovala pod vedením prof. Hliněnské a prof. Pitnerové. Určitou dobu se zabývala užitou keramikou a rytinou. Od 90. let je okouzlena koláží a věnuje se jí až do současnosti.

od 30. června do 30. července

### **Dotek pohledů**

Výjimečné setkání s tvorbou čtyř polských umělců – tří fotografů a jednoho sochaře.

Marek Mielczarek – Podzimní nálada - plastiky a objekty,

Dariusz Pleśniak – Digitální prostory – fotografie,

Marcin Wieczorek – Architektura, světlo a ... - fotografie,

Jerzy Piwowarski - Saluti da Venezia – fotografie

od 9. až 25. června

### **Hračky a koláže**

Výstava hraček Michaela Pavlovského a koláží Michaely P. Pfeffer.

Michael Pavlovský

je sochař, designér, tvůrce hraček. Narozen 5. 9. 1952 v Brně. Absolvoval VUT v Brně, kresbu a malbu studoval pod vedením prof. Procházkové a prof. Pitnerové, později pracoval pod vedením prof. Skácela a malíře Fr. Kocourka.



*Michaela P. Pfeffer - Koláž*



Velká noční hudba

od 4. do 27. srpna

**Václav Mach-Kolář: Ozvěny post-atomové renesance**

Výtvarník se věnuje malbě, kresbě, kombinované technice, digitální grafice a částečně fotografii. Do svých kompozic vnáší svět pocitů, iluzorních invencí a barevných fantazií, a takto osobitým stylem vytváří „krajiny duše“ a „duše krajin“. Ty první představují figurální tvorbu na nejrůznější témata (s převládajícím ústředním motivem ženy), druhé zase krajinu inspirovanou převážně Vysočinou, nebo jižní Moravou. Krajinu však nezobrazuje reálně, ale magicky, včetně její „duše“. Malířovo dílo se nachází na pomezí reality, abstrakce a částečně i surrealismu, zlehka se dotýká renesance i moderny, ale nikoho nekopíruje. Autor tvoří naprosto osobitým stylem, který již léta formuje a rozvíjí podle svých nejniternějších představ.

od 7. září do 1. října 2015

**Lidé ve jménech ulic Městské části Praha 9**

Jedná se o uličník městské části Praha 9 vztahující se k osobním jménům ulic. Autoři v něm poodhalí tajemství známých či téměř zapomenutých jmen osobností, po nichž jsou zdejší ulice pojmenovány. Obrazovou část doplňují současné fotografie ulic, případně i fotografie, jak ulice vypadala v minulosti.

od 6. do 29. října

**Pootevřeno**

Z tvorby Radky a Vlastimila Vodákových.

Doc. Vlastimil Vodák, akademický malíř

naroden 29. října 1946 v Plzni Studia v ateliéru textilního výtvarnictví u prof. Antonína Kybala na Vysoké škole uměleckoprůmyslové v Praze ukončil ateliérovou cenou roku 1970. Od roku 1984 odborným asistentem, docentem a od roku 1986 vedoucím ateliéru textilního výtvarnictví na VŠUP v Praze.

Radka Vodáková-Šrotová, akademická malířka

Textilní výtvarnice. Na VŠUP studovala u prof. Antonína Kybala a prof. Bohuslava Felcmana, absolvovala roku 1971. Po ukončení studií se věnovala textilní tvorbě a krajinomalbě.

od 3. do 26. listopadu

**Filip Ebr: Vymeteno, vytřeno - obrazy**

od 3. 12. do 7. 1. 2016

**Zbraslavský salon**

V rámci výměnné spolupráce s MČ Praha Zbraslav opět po dvou letech prezentujeme Salon zbraslavských výtvarníků, jehož již pátý ročník dokládá stoupající zájem autorů i úroveň vystavených prací.

Větší prostor je tentokrát věnován akademické sochařce Evě Žákové, oceněné Cenou starostky MČ Praha Zbraslav pro rok 2015.

Autoři výtvarných děl na Zbraslavském salónu 2015:

Petra Adámková, Károly Borbély, Marta Hadincová, Miro Hadinec, Petr Alois Hamppl, Petr Hamppl ml., Petra Hamplová, Veronika Hanušová, Mirka Indráčková, Eliška Jakubíčková, Jindřich Kalabza, Vojtěch Kolařík, Eva Kořánová, Aleš Krátký, Jana Kubecová, Karel Mahelka, Dagmar Mahelková, Jan Majcher, Jana Majcherová, Josef Matoušek, Jiří Polák, Markéta Pošarová, Jana Šafránková, Jaroslav Štědra, František Tomík, Jindřich Trnka, Marie Trnková, Ludmila Warausová, Eva Žáková.



Jana Majcherová - Býk



### Galerie 9 v plenéru

Od roku 1993 – nejdříve v Obecním domě v Jandově ulici a od roku 2004 pak v historické budově vysočanské radnice – je otevřena Galerie 9.

Za dvaadvacet let své existence uspořádala kolem 330 výstav v jednoznačné a jednoduché koncepci: každý měsíc přinést něco, co diváky zaujme a potěší, s pevnou hranicí úrovně, ale naprostou svobodou témat, forem, žánrů a technik, a s důrazem na čistou a dílům i prostoru adekvátní instalaci.

Plakáty na dvou místech v Praze 9 – ve Vysočanech na kraji parku proti poliklinice a na Proseku před OD Billa mezi stanicí metra Prosek a stanicí autobusu – vám ve zhruba dvouměsíčních cyklech postupně nabídnou průřez historií Galerie 9 v dílech umělců, kteří tu vystavovali, vystavují i vystavovat budou.

### Prosecká Galerie Dion skončila

Po necelých deseti letech existence ukončila koncem prosince 2014 činnost zavedená pražská Galerie Dion. Poslední z takřka padesáti výstav byla věnována tvorbě Milana Šplíchala. Jeho obrazy a objekty zde ještě kolem Vánoc naposled čekaly na diváky pod příznačným názvem Na okraji reálna – galerie sídlila v ulici Na pokraji.

„Každé dění má svůj časový limit. Naší Galerii právě vypršel. Provozování galerie patřilo k mým nejkrásnějším obdobím života a končí v nejlepším,“ říká její ředitelka Natalia Laru. Se svým manželem a dětmi se rozhodli vrátit do Ruska, své domovské země. Spolu s nimi poputuje i pestrá sbírka českého umění, kterou by Laru jednou ráda vystavila. „Bude to největší soubor moderního umění v Rusku,“ směje se s nadsázkou končící galeristka a zároveň také lékařka.

Galerie Dion zahájila svoji činnost na podzim 2005 programem zaměřeným na prezentaci a nabídku současného výtvarného umění. Samotná první výstava byla věnována soubornému umění Ruska a na zahájení nechyběl profesor Milan Knížák. Výběr autorů byl ale podmíněn vytvářením vlastní galerijní sbírky současného umění především českých autorů. Zvláštní pozornost Natalia Laru věnovala okruhu tak zvané střední generace a umělcům radícím se ke klasi-

kům moderního výtvarného umění druhé poloviny 20. století. Ve výstavní síni byla postupně k vidění například díla Ilji Sainera, Marcey Vichrové, Zdeňka Hůly, Josefa Hampla, Vladimíra Preclíka, Ludvíka Felleru, Borise Jirků, Vladimíra Nováka, Marie Blabolilové, Dany Puchnarové, Jaromíra E. Brabence, Jana Gabriela, Bohunky Waage, Karla Vysušila, Zdeňka Rybky či Nenada Djapiče. Prostor ovšem



dostali i mladší perspektivní umělci, jako třeba Martina Pytlová a Radim Kořínek. Pozoruhodnou výjimkou byla také výstava soch ze zaniklých kostelů Chomutovska.

Ke galerii nezpochybnitelně patřil nestor Ivo Janoušek, který většinu výstav doprovázel úvodním slovem. A tento původním povoláním vědecký pracovník a vysokoškolský učitel, emeritní ředitel Národního technického muzea, který je veřejnosti znám i jako organizátor a kurátor mnoha výstav výtvarného umění, se sám představil veřejnosti na podzim roku 2008 v Galerii Dion jako autor vlastních obrazů.

„Mívala jsem radost, když kolem procházeli studenti z nedalekého gymnázia. Mnozí z nich se dívali skrz obrovská okna dovnitř výstavního sálu,“ považuje paní Natalia za největší přínos z působení dnes již bývalého „centra“ výtvarného umění na Proseku.

(Text a foto: Miloslav Hanuš)



## Galerie Trafačka v pražských Vysočanech ustupuje plánům developera

Po osmi letech fungování musí Galerie Trafačka ustoupit plánům developera. Na jejím místě v pražských Vysočanech vyroste víceúčelový objekt s byty a obchody.

Galerie Trafačka v současném objektu ve Vysočanech končí. Stěhovat se bude v lednu, v dubnu začne demolice objektu. Místo galerie vyroste do čtyř let víceúčelový objekt s byty a obchody.

Vyplývá to ze záměru zveřejněného v systému vlivu na životní prostředí EIA, jak potvrdila koordinátorka Galerie Trafačka Blanka Čermáková. Ještě není jasné, kam se galerie přestěhuje. „Zatím intenzivně hledáme alternativní prostory, ovšem bezúspěšně,“ řekla Čermáková.



Hrozba stěhování nad galerií visela už od počátku jejího fungování v roce 2006. Vznikla v prostorách bývalé elektrické rozvodny a původně měla plánům developera ustoupit do roka. Zatímco obyvatelé pavlačového domu se už vystěhovali, galerie na svém místě zůstala, navíc převzala prázdné byty a využívá je jako ateliéry českých i zahraničních umělců.

V současnosti jich tu tvořilo asi čtyřicet.

Nový rezidenční objekt vyroste na trojúhelníkovém pozemku mezi ulicemi Českomoravská, Ocelářská a Kurta Konráda. Jeho součástí bude opravený pavlačový dům, který na místě už stojí. Dostavěna bude desetipatrová budova se 112 byty a 38 ateliéry, restaurací a čtyřmi obchody. Objekt postaví Pražská správa nemovitostí. V původním domě zůstane 24 bytů a tři ateliéry. Demolice mají začít příští rok v dubnu, v červenci 2016 začnou stavební práce. Hotovo by mělo být v lednu 2018.

Trafočka prezentovala zejména současné české umělce, ať už se věnují graffiti, street artu, nebo konceptuálnímu umění. Kromě galerie a ateliérů spřátelených autorů byl na místě velkokapacitní ateliér otevřený projektům nejrůznějšího druhu, od koncertů, módních přehlídek až po divadelní představení a různé umělecké festivaly.

## Devětkrát s Devítkou

Festival orchestrální a komorní tvorby 2015 se uskuteční pod záštitou starosty Městské části Praha 9 Jana Jarolíma. Letos je to již XV. ročník. A na co se můžete těšit?

### 8. června

Varhanní koncert Josef Kšica a j.h.  
Kostel sv. Václava, Praha 9-Prosek  
Program: výběr z díla J. S. Bacha

### 10. června

Art kvartet  
Svatyně Krista Krále, Kolbenova ul., Praha 9-Vysočany  
Program: W. A. Mozart, G. Bizet

### 15. června

Trio Boema  
Park Přátelství, Praha 9-Prosek  
Program: Vivatt W. A. Mozart

**17. června**

Prague Oper Quintet

Park Podviní, Praha 9-Vysočany

Program: M. A. Charpentier, G. Gerschwin, B. Smetana

**7. září**

Ventova dechová harmonie

Přírodní park Podviní, Vysočany

Program: J. Rejcha, F. Schubert, Anonym

**9. září**

Musica per tre

Kostel sv. Václava, Prosek

Program: F. X. Dušek, W. A. Mozart, F. Kramář

**14. září**

Klasický klavír Štěpána Kosa

Obřadní síň vysočanské radnice

Program: světová díla

**16. září**

Musica notturna

Svatyně Krista Krále, Vysočany

Program: Anonym, G. F. Händel, L. Koželuh

**20. září**

Dětská opera Praha, Wichterle kvintet

Park Přátelství, Prosek

Program: Opera Brundibár

**Spolek za veselejší Střížkov****Z kalendáře akcí Spolku za veselejší Střížkov****14. 2. 2015**

Střížkov bude jeden velkej cirkus. Pojdte s námi do zvěřince i za akrobaty, klauny či žongléry. Navštivte 13. střížkovský masopust, zažijte s námi pravou nefalšovanou Střížkovskou cirkusovou taškařici!

**30. 4. 2015**

Stavění májky a pálení čarodějnic je od 17 hodin, Střížkováci Vám ukáží, že i z takto seriózní akce je možné udělat taškařici: sůdí sa nebo sa nesůdí, co myslíte?

Přijďte se přesvědčit... :)

**24. 10. 2015**

Pojďte se ohlédnout do historie Střížkovských taškařic. Navíc budeme mít novou dominantu Střížkova: sochu střížkovského patrona se zvoničkou!

A co více přijde i praotec Stříž se svoji družinou...



**29.11. 2015**

Rozsvěcení vánočního stromku v parku Václavka na Střížkově se uskuteční první adventní neděli dne 29. 11. 2015 v 18.00 hod. Jedná se o krátké sousedské setkání obyvatel Střížkova. Akci pro své spoluobčany připravují, jako již tradičně, členové Spolku za veselejší Střížkov.

**18.12. 2015**

Spolek za veselejší Střížkov spolupřepřádá a srdečně Vás zve na tradiční adventní koncert Muziky Špalíček Praha, pojdte pokoukat a zapomenout na starosti pozemské...



## Devítka v pohybu

Občanské sdružení Devítka v pohybu usiluje o správný směr životního stylu obyvatel Prahy 9 a chce přivést lidi k aktivnímu trávení volného času při sportu.

Díky mimořádné podpoře Městské části Prahy 9 sdružení získalo zázemí pro jedinečný projekt veřejných venkovních tréninků v parcích. Kdokoliv si může přijít zdarma zacvičit. Odborníci každému poradí jak začít. Tréninky jsou rozděleny podle výkonosti na úplné začátečníky a pokročilé, je připraven speciální program pro maminky s dětmi a seniory. Vyberte si ten „svůj“ a přijďte. Nezapomeňte si zarezervovat místo na tréninku



## Cantoria-Praha slaví třicetiny.

Můžeme dlouze filozofovat o tom, jaký věk je nejkrásnější, ale většina se shodne na třicetinach. To už je člověk vybouřený, ví, co chce a ještě má opravdu hodně sil. A právě třicetiny v listopadu slaví ženský pěvecký sbor Cantoria-Praha, který má k naší městské části velmi blízký vztah.

Ženský pěvecký sbor Cantoria-Praha založila koncem roku 1985 jeho sbormistryně a umělecká vedoucí Mgr. Jaroslava Halamová. Pod svá křídla si ho vzalo oddělení kultury, mládeže a tělovýchovy Městské části Praha 9. Od počátků sbor doprovází korepetitorka a klavíristka Helena Svatoňová. Za dobu jeho existence jím prošly desítky zpěvaček všech věkových kategorií. V současné době se počet kmenových členek ustálil na čtyřech desítkách.

V době svého založení působil sbor jako komorní. Těžištěm jeho tvorby byly především úpravy lidových písní (Dvořák, Smetana, Suchoň...), ale členky Cantorie měly v repertoáru i autory jako Brahmse, Mozarta, Myslivečka, Michny, Händla či Foerstera.

„Dnes zpíváme všechno - od staré hudby až k současným autorům včetně spirituálů, operních sborů, muzikálových písní a již tradičních úprav písní lidových,“ vypočítává s úsměvem Jaroslava Halamová a dodává: „Za dobu našeho trvání jsme nastudovaly na 250 skladeb a repertoár neustále rozšiřujeme a obnovujeme. Dokonce se na nás sami obracejí i někteří současní autoři, abychom zpívaly jejich skladby.“

Nabídky přicházejí také od zahraničních sborů, například z Holandska, USA, Německa, Rakouska, Izraele, se žádostí o společné vystoupení, či přátelské koncerty doma i v cizině.



„V posledních letech jsme navštívily například Berlín na pozvání spřáteleného sboru Lichtenrader Chor, zpívaly jsme na festivalu Cantate Budweis, na mezinárodním soutěžním festivalu Sopoty v Polsku, mezinárodním Festivalu adventních písní v Budapešti, světovém festivalu sborů Alta Pusteria v Jižním Tyrolsku, vystoupily jsme na pozvání místního sboru Sv. Petra ve Vídni, průběžně koncertujeme v českých a moravských městech,“



nastiňuje aktivity sboru Jaroslava Halamová a uzavírá: „Teď nás čeká náš velký narozeninový koncert, který zároveň odstartuje adventní čas a naše každoroční vánoční koncerty. A kdyby některá z dam či

dívek chtěla zpívat s námi, ať se nám určitě ozve.“

## Vysočanská „V“

Akce pro seniory z Městské části Praha 9, kteří mají trvalé bydliště v působnosti úřadu Sokolovská 14/324, Praha 9 (zapsáno v občanském průkazu).

**15. ledna 2015 - Vánoční kila musí pryč!**

Novoroční vycházka do kraje Josefa Lady – vlakem z Hlavního nádraží Praha v 11.07 hodin do Mirošovic, zde sraz s Renátou Píčovou a průvodkyní Lešovskou. Jde se příjemnou cestou do Hrusic, které si prohlédneme a připomeneme si dílo a život Josefa Lady. Možnost prohlídky muzea J. Lady (50 Kč), v místním hostinci posezení, teplé občerstvení a pokračujeme cestou do Senohrab. Odtud vlakem zpět do Prahy. Procházka je dlouhá celkem 4,5 km. Výlet se uskuteční za každého počasí.

**22. ledna 2015 ve 14 hodin**

Novoroční dárek v podobě oblíbených klasických melodií z opery, operety a muzikálů. Vystupují Michaela Šrůmová (soprán), Tomáš Bartůněk (bass) a Lenka Navrátilová (klavír). Slovem provází profesorka Olga Jiráková, nositelka ocenění Cena starosty MČ Praha 9 z roku 2014.

Melodie zazní v obřadní síni vysočanské radnice, Sokolovská 14/324, Praha 9.

**12. února 2015 od 14 hodin**



Franta Hacker

Vzpomínkový pořad na založení tramské osady „Ztracená naděje v roce 1918“

Tramping je ryze český fenomén. Od dob jeho vzniku (datuje se od založení 1. tramské osady „Ztracená Naděje“ na jaře 1918) byla napsána řada písniček. V našem pořadu vás provedeme tímto obdobím romantiky až po dny dnešní. Na kytaru zahráje, zazpívá a zavzpomíná: šerif osady „Ztracená Naděje“ František Hacker, kapelník legendární skupiny K.T.O. a Waldemara Matušky. Slovem doprovodí Daniela Vacková.

Vzpomínkový pořad se koná v obřadní síni historické radnice MČ Praha 9.

**24. února 2015 od 14 hodin**

Vystoupení Jitky Vrbové a Standy Chmelíka se skupinou Akáty a Hot jazz Praha. Vystoupení výrazné představitelky tramské a country hudby, ale i vynikající interpretky jazzu a swingu.

Divadlo Gong, Sokolovská ulice, vstup do sálu od 13.30 hodin. Zdarma.

**12. března 2015 od 14 hodin**

„Každá cesta začíná prvním krokem“

Jak ozdravit jídelníček v seniorském věku. A víte např. co je slzovka obecná? Pohodové odpoledne plné informací, dotazů a odpovědí v zasedací místnosti Úřadu MČ Praha 9, Sokolovská 14, 2. patro nové budovy. Přednáší Ing. Irena Jurčová a Renáta Havlová z organizace La vie. Vstup zdarma a malá ochutnávka něčeho, co ještě neznáte.

**24. března 2015 v 11 a 14 hodin a 26. března 2015 ve 14 a 15 hodin**

Objevte netradiční svět aligátorů, kajmanů a krokodýlů...

Výstava fotografií, živá expozice zvířat, netradiční pohled na faunu Afriky a Severní Ameriky. Po oba dny je návštěva výstavy organizována pro dvě skupiny zájemců po 45 lidech. Nutno se přihlásit.

**7. dubna 2015 od 18 hodin**

Představení v Divadle Gong: „Hajzl báby aneb tady se ptám já“

Děj se zpěvy a tanci se odehrává na veřejných záchodcích na pozadí velké loupeže diamantů. Divadelní spolek Post Scriptum. Pro všechny, kdo mají rádi pohodu, nejen z Prahy 9.

**28. dubna 2015**

Návštěva Lidic k 70. výročí konce 2. světové války (jeden autobus)

Prohlídka galerie, muzea, vycházka k památníku dětských obětí, růžový sad, prohlídka obce. Cena 70 korun.

**12., 14. a 19. května 2015**

Celodenní zájezd na zámek Březnice, Svatou horu u Příbrami, do skanzenu Vysoký Chlumec.

Na výlet odjíždí tři autobusy v 6.30 hodin z atria hotelu Clarion (před vjezdem do podzemních garáží u fontány), předpokládaný návrat v 18.30 hodin.

**21. května 2015 ve 14 hodin**

Přednáška „Sbírám, sbíráš, sbíráme houby, houbičky“

Jarní přednáška na téma mykologie, houbaření, houby různých lokalit. Beseda, promítání, ukázka živých exponátů – jedlé či škodlivé houby. Zájemci si mohou udělat mykotest o svých znalostech hub. Přednáší Michal Zima, člen České mykologické společnosti.

Zasedací místnost Úřadu MČ Praha 9, Sokolovská 14/324, Praha 9. Zdarma.

**25. až 31. května 2015**

Týdenní pobytový a poznávací zájezd do Nového Města nad Metují – hotel Rambousek.

Poznejte krásy tohoto koutu Česka a Polska (plná penze, výlety, autobus k dispozici). Cena 5200 Kč na osobu. Pro seniory z Prahy 9 i jejich přátele. Přednost mají dvojice – jednolůžkové pokoje nejsou k dispozici, nebo jen za příplatek.

**9. června 2015 ve 14 hodin**

Rozloučení před prázdninami. Komponovaný program mluveného slova a hudby v divadle Gong. Vystupují: herečka Lenka Krobotová (dcera režiséra Kroboty), herečka Věra Kubánková, kytarista Václav Havelka a sbor seniorek Elpidy. Vstup do sálu od 13.30 hodin. Zdarma.

**25. června 2015**

Vycházka pro radost

Na vaši žádost opakujeme výlet vlakem a pěšky Všenory – Mokropsy – Černošice za doprovodu průvodce. Odjezd vlaku z Hlavního nádraží v 10.19 hodin, sraz ve Všenorech po příjezdu vlaku v 10.46 hodin.

Pěší vycházka s výkladem přes obec, kolem kostela, původních statků, přes železniční most do starých Mokropes (občerstvení, odpočinek), dále kolem řeky Berounky ke Kazínu a přes původní prvorepublikovou plovárnu na vlak do Mokropes, pro čipery až Černošic. Délka trasy maximálně 6 km. Sportovní pohodlné oblečení a hůlky s sebou.

**6. října 2015 ve 14 hodin Den seniorů**

Divadlo Gong: „Možná přijde i Kristián“

Hudební odpoledne plné hvězd. Vstup do sálu od 13.30. Představení trvá bez přestávky 1,5 hodiny. Vstup zdarma pro seniory, kteří mají trvalé bydliště v působnosti Úřadu MČ Praha 9, Sokolovská 14/324.

**15. října 2015 ve 13.30 hodin Vycházka do přírody**

S Pavlou Lešovskou se vydáme za záběhlickými zajímavostmi. Uvidíme Hamerský rybník, místní chaloupky, zámeček Práče.

Trasa vycházky je dlouhá 4 kilometry. Zdarma.

**22. října 2015 ve 14 hodin**

Přednáška: Staroměstské náměstí plné krve

Tématem přednášky je poprava 21 českých pánů. Přednáší historik, novinář a spisovatel PhDr. Jiří Sommer, autor knih Císařský bastard, Osudové okamžiky, Bájě mýty a pověsti, Dějiny sportu.

Přednáška se uskuteční v zasedací místnosti číslo 205 Úřadu MČ Praha 9, Sokolovská 14, 2. patro. Zdarma.

**12. listopadu 2015 v 14 hodin**

Poceta Waldemaru Matuškoví

Výběr největších hitů legendárního Slavíka z Madridu v podání Jaromíra Adamce a skupiny Cover band zazní v divadle Gong ve Vysočanech. Vstup do sálu od 13.30 hodin po předložení občanského průkazu (podmínka – trvalé bydliště v působnosti Úřadu MČ Praha 9, Sokolovská 14/324).

**??. listopadu 2015**

Hokejové utkání Sparta Praha v O2 areně

**26. listopadu 2015 ve 14 hodin**

Odpoledne s Akordeonem

České, moravské a slovenské písně 50. a 60. let hraje Karel Richard Marinnov (bývalý člen orchestru Václava Hybše) k odpolední pohodě ve sklepní restauraci u Pecků, Staromlýnská 5, Praha 9.

**10. prosince 2015 ve 14 hodin**

Vánoční motiv – tvoříme pro radost. Pro šikovné i nešikovné ruce, přijďte a uvidíte, domů si něco odnesete. Zdarma.

Zasedací místnost Úřadu MČ Praha 9, Sokolovská 14, 2. patro.

**15. prosince 2015 od 14 hodin**

Divadlo Gong: Osmdesáté „Vánoce“ Miriam Kantorkové

Vlna vzpomínek, veselého i vážného vyprávění a živě zpívané melodie nejen o Vánocích. Dále účinkují Zdeněk Troška, Ladislav Županič, Šimon Pečenka, Vlastimil Harapes. Vstup do sálu zdarma od 13.30 hodin - po předložení občanského průkazu vydaného Úřadem MČ Praha 9, Sokolovská 14 - do naplnění kapacity sálu. Ježíšek letos nepřiletí...

**21. prosince 2015 od 18 hodin**

Modlitebna Krista Krále: Vánoční mše – koncert Jakub Jan Ryba - zdarma

## **Festival Barevná devítka už pojednácetě představí kultury z celého světa**

Tradiční tanec, hudba, zpěv, hýření barev, rukodělné výrobky, delikatesy z celého světa, ale především neopakovatelná atmosféra. To všechno je Barevná devítka, multikulturní festival, který tradičně pořádá MČ Praha 9 v parku Podviní poslední srpnovou sobotu.

Festival Barevná devítka připadá letos na 29. srpna. Atraktivní přehlídka kultur národnostních menšin, které u nás žijí, začíná ve 14 hodin. Vstup je zdarma.

Můžete zde procestovat takřka celý svět za jediné odpoledne. Znamější i méně známé kultury poznáte prostřednictvím hudby, tance, workshopů, rukodělných výrobků a v neposlední řadě můžete ochutnat jídlo a pití ze všech koutů světa. Chuťové pohárky potěšíte například dobrotami z Arménie, Brazílie, Pákistánu, Norska, Mexika nebo Konga.





#### Tradiční hosté i nová překvapení

„Každým rokem se snažíme program sestavovat tak, aby zaujal, ale hlavně potěšil nejen ty, kteří se na festival už celých jedenáct let vracejí, ale i nové návštěvníky. Proto volíme jednak léty prověřené záležitosti, jako třeba pochoutky z Gruzie, Afghánistánu či Peru, nebo tradiční vietnamský tanec s klobouky a původní moldavský tanec v krojích. Každoročně se však také snažíme zapojovat nové menšiny a představit tak společnosti něco, co třeba ještě nikdy a nikde neměli šanci vidět,“ dodává za pořadatele Adam Vážanský z MČ Praha 9.

#### Zpívejte a tančete

Program Barevné devítky probíhá jak na pódiu, tak v prostoru parku. Na hlavní scéně se po roce vrací skvělá jazzová zpěvačka z J.A.R. Melanie Scholtz, tentokrát s celou kapelou. Vůbec poprvé si na festivalu užijete balkánskou hudbu, a to díky energické česko-srbské kapele Avlija. Při tomto vystoupení si díky rozdaným textům nejen zazpíváte, ale také si pod vedením členů kapely zvesela zatančíte. Po roční pauze tu zazní i oblíbené latinskoamerické rytmy v podání La Descarga Salsa Orchestra, které vás do varu dostanou zcela určitě.

Úplnou novinkou je samostatné taneční pódium, které bude představovat tradiční tance například z Indie, Jižní Ameriky nebo romský čardáš. Kromě toho zde na vás čekají i pohybové workshopy.



## Praha 9 otevírá veřejnosti park Višňovka cyklistickým závodem

23. 9. 2014 - Městská část Praha 9 a občanské sdružení Bike ranch team se dohodly na společném projektu, jehož cílem je znovuoživení a zpřístupnění sadu Višňovka, zapomenutého koutu Prahy 9, plného odpadků a nepořádku.

Společně si daly za cíl vytvořit místo pro oddech, aktivní odpočinek a sportovní vyžití. Višňovku otevře Městská část Praha 9 v neděli 28. 9. 2014 otevřeným závodním dnem pro všechny výkonnostní a věkové kategorie, který vyvrcholí závodem profesionálů „ O pohár starosty Prahy 9“.

„Snažíme se o to, aby se z naší městské části ztratila nehostinná místa a naopak zde vznikala nová, příjemná a vhodná k relaxaci i sportu. Ideálním prostorem pro sportovní aktivity je dlouho zanedbaný sad Višňovka, který bychom opět rádi otevřeli veřejnosti. Višňovka je s cyklistikou spjata historicky a my se nyní snažíme oživit dávnou tradici a zároveň nabídnout dětem a mládeži další smysluplnou aktivitu,“ říká místostarosta Prahy 9 Mgr. Adam Vážanský.

Konečným cílem by měl být zelený areál s dráhami pro cyklisty (různé obtížnosti), cestičkami pro pěší s mimoúrovňovým křížením, občerstvením s toaletami, případně dalším sportovním zázemím. Vzhledem k tomu, že Višňovka byla odne-

paměti spjata s cyklistikou - v roce 1972 konalo MS v cyklokrosu a československý šampión Miloš Fišera získal tehdy stříbrnou medaili – bude otevřena právě cyklistickým závodem.



Program začíná v 9.30 závodem nejmenších dětí (3-5 let) na odrážedlech a kolech, na speciálním okruhu, pokračuje přes další kategorie dle rozpisu, a bude zakončen v 17.15 hodin závodem Elite, za účasti profesionálních jezdců. „Zveme všechny cyklisty do parku Višňovka, kam cyklistika historicky patří. Na nedělních závodech uvidíte taková esa, jako je Kristián Hynek, Honza Karnitzl, Matouš Ulman a další,“ láká za organizátory Michal Douša.

Bude se závodit na trati cca 2,7 km dlouhé a na malém okruhu pro nejmenší závodníky, dále bude zajištěno občerstvení, toalety, servisní zóna pro kola, velkoplošná obrazovka.

### Cyklistická Višňovka

Další závod Bike Ranch cupu 2015 se konal v neděli 31. května v pražské Višňovce.

Na startu dětského závodu O pohár starosty MČ Praha 9 se dopoledne sešlo více než 50 dětí, které závodily na kolech v kategoriích od odrážedel až ke kolům v dospělých velikostech (kategorie, ve kterých děti závodí, jsou děleny podle velikosti kol – tedy odrážedla, 12", 16", 20", 24" a smíšené kategorie 26", 27,5" a 29"). Dětské závody se týkaly dětí od nejmenších do 14 let. Starší děti, tedy kadeti a junioři, startují už v závodech mezi dospělými.

V odpoledních závodech dospělých se ve čtyřech kategoriích (od nejlehčích po nejsilnější) utkalo téměř 50 závodníků a závodnic. Do jednotlivých kategorií jsou závodníci nasazováni podle počtu naježděných kilometrů za sezonu s přihlédnutím k věku. V případě opravdových závodníků podle výsledků dosažených v závodech. „Takže tady si zajezdíte a zazávodíte s podobně zdatnými soupeři,“ říká za organizátory z Bike Ranch týmu Michal Douša.

V kategorii „D“ (nejslabší kategorie) se tak na start staví vedle sebe opravdoví amatéři a cykloturisti, kteří najezdí za sezonu i méně než 500 km. Takovým závodníkům se připraví i odpovídající okruh, takže se nikdo nemusí bát žádných složitých a technických překážek a úseků. Závodí se vždy 40 minut a s rostoucí kvalitou závodníků se na okruhu přidávají těžší a techničtější úseky.

Závodníci kategorie „A“ (nejsilnější kategorie) jedou na kompletním okruhu se všemi jeho složitostmi a technickými překážkami. Tento závod už absolvují opravdu zkušené závodníky a je na co se dívat.

Další závod se bude konat již 14. 6. a předpokládáme, že účast hlavně dětských závodníků a závodnic zase naroste. Občerstvení je zajištěno a o diváky postaráno.



## Folkové Podviní 2015

DVANÁCT FOLKOVÝCH LET V PODVINÍ

V kamenném hradišti vysočanského Podviní proběhl 4. června už dvanáctý ročník festivalu FOLKOVÉ PODVINÍ.

O tom, že tento festival, stejně jako jeho starší rockový sourozenec, dávno přesáhl hranice svého regionu, není asi třeba hovořit. Na oba tyto festivaly deváté-





*Pavčina Jíšová a přátelé*

přímluvu tam nahoře, nejen krásná hudba, ale i překrásné počasí. O tom, že to bylo vskutku nádherné odpoledne i večer, mohou asi daleko lépe než my hovořit fotografie.

Děkujeme všem kapelám, které letošní ročník proměnily v nezapomenutelný zážitek - tedy jmenovitě HOP TROP, AG FLEK, PAVLÍNA JÍŠOVÁ A PŘÁTELÉ, ZTRACENÉ ILUZE a SCARABEUS, ale i vám, přátelé, kteří jste toho večera byli s námi.

Díky za vaši přízeň a za rok na viděnou na třináctém FOLKOVÉM PODVINÍ!

(text dr. Otto Sepl, foto Konstantin)

ho pražského obvodu jezdí nejen lidé z celé Prahy, ale i jejího blízkého i vzdáleného okolí. Množství návštěvníků i jejich spokojenost o oblíbenosti tohoto hudebního setkání hovořila dost jasně. Příznivců trampské a folkové muziky se tentokrát sešlo ještě více než všechny předešlé roky a nikdo rozhodně neodcházel zklamaný.

Letošní ročník festivalu věnovaný jeho dvornímu zvukaři a čtvrtému ze tří mušketýrů Hop Tropu Rendovi Caisovi provázela, patrně na jeho



*Skupina HOP TROP a diváci*

## Alternativní hodokvas vysočanský aneb šestnáct roků festivalu PODVINÍ

Open Air Festival PODVINÍ 2015 se konal ve čtvrtek 10. září od 16.30 hodin v přírodním vysočanském parku. Vstup volný.

Začátek měsíce září patří v Praze 9 už tradičně festivalu alternativní a nezávislé scény PODVINÍ v přírodním parku ve Vysočanech. Tento festival se za šestnáct let své existence už dávno zařadil mezi kulturní tradice našeho devátého obvodu.



*Andrej Polanský*

Letošní ročník zahájil vystoupením dvojice Andrej POLANSKÝ + Emül LANGMAN. Přestože z pódia hraje toliko viola a bicí, díky smyčkám a dalším efektům těchto dvou zvukových mágů slyšíte plnohodnotný zvuk kapely, kterému nic nechybí. Projekt je poctou Mistru Lou Reedovi a kapele The Velvet Underground. Tato „kapela“ nedávno pokřtila i své první a velmi povedené cd CONTRACTION, které bylo na místě k mání.

Po krásné melodicko-psychedelické ozvěně sametového podzemí se na scéně objevil další téměř kultovní soubor naší indie scény, a to sice uskupení PLEASE THE TREES. Kapela má na kontě nejen několik dost podařených alb, ale i pěknou řádku odehraných koncertů doma i v cizině. Syrový kytarový zvuk její současné podoby a pekelné taneční kreační frontmana Václava Havelky.



A poté se se skřípotem otevřely dveře do historie a z nich vystoupil nejen stín, ale především skvostná hudba a písně kultovní kapely 80. a 90. let DUNAJ. Po letech se opět sešli pánové Ostřanský a Václavek a za strojově přesného doprovodu bicích Michaely Antalové vytáhli z hrobu písně té nejlepší brněnské klasiky. Zkrátka Moravu i Čechy začalo zase oblévat beatové dunění, kterému se protentokrát říká DUNAJSKÁ VLNA.

Jako čtvrtí a předposlední z kapel tohoto večera se na pódiu objevili pánové a dámy z podzemního orchestru BBP. Toto podivné hudební těleso stále ještě pracuje na novém albu JE ČAS, které by snad konečně v příštím roce mělo spatřit světlo světa. Veselé i smutné písně pro ty, kterým nezbyvá, než ještě alespoň chvíli pobýt na tanečním parketu života. A snad i proto zde téměř v premiéře zazněla také zbrusu nová skladba Labutě z Valdic, věnovaná Ivanu Martinu Jirousovi, řečenému Magor.



Lenka Dusilová a Baromantika

hudba charakterizovat, je SKVĚLÁ! Nádherná hudba tohoto půvabného festivalu, který je opravdu jiný než většina ostatních a který nás hlavně teprve čeká!

(dr. Otto Sepl/kráceno, foto Konstantin)

A závěr celého večera patřil jen Lence DUSILOVÉ a její kapele BAROMANTIKA. O jedinečnosti hlasu této zpěvačky netřeba vésti dlouhé spory, vždyť ho neváhali vzít do svých služeb takové kapely jako Čechomor, Wahnout... Prošla mnoho cest a spolupracovala s kdekým, ale teprve před pár lety v sobě našla tu pravou cestu, která nese jméno Baromantika. Našla ji i sama sebe. Lenka s touto kapelou už natočila a vydala dvě výborná studiová alba a jeden live koncert. A jediné slovo, kterým se dá jejich

tečka za šestnáctým ročníkem tohoto festivalu, který je opravdu jiný než většina ostatních a který nás hlavně teprve čeká!

## Prosecké Máje 2015

Jednadvacátý ročník nejstaršího hudebního festivalu devátého pražského obvodu proběhl tradičně v příjemném prostředí zahrady Pavana na starém Proseku (ulice U Prosecké školy)

BBP – podzemní orchestr  
FISH FLESH FIELD  
AND HENRY DOLLAR  
HAKKA MUGGIES  
POHLAVNÍ NÁDRAŽÍ  
TICHÉ LODI

Prosecké máje 2015 zahájilo vystoupení projektu TICHÉ LODI, kytaristy Reného Müllera z olomoucké kapely Hynkovy Zámky. Křehké písně o vodě, času a nekonečném tichu v nás, které ocení nepochybně nejen milovníci Oldřicha Janoty, ale i každý, kdo v tichu umí najít slova a melodie.

Letos v březnu bylo pokřtěno první cd Tichých lodí, a to sice deseti-písňové album „Časy vody“ (Ears & Wind Records), na němž texty R. Müllera a M. Václavka doprovází nejen Reného magická kytara, ale v několika kusech i podivné tóny houslí mistra Cipíska.

Druhá vystoupila kapela s křehkým názvem POHLAVNÍ NÁDRAŽÍ.

Dvě kytary, saxofon, basa a bicí, ale hlavně svébytná hudba spojená s poezií. Band vystupuje od roku 2008 a mj. vyhrál diváckou cenu v soutěži Malá Alterna-



tiiva, kterou každoročně pořádá sdružení Unijazz. Mezi jinými zhudebnili mládenci kupříkladu poezii Bertolta Brechta. Velmi příjemní a zajímaví zástupci české alternativní scény, kteří rozhodně stojí za poslech i vidění.

Jako třetí se objevili pod imaginární proseckou májkou keltští divočáci HAKKA MUGGIES. Po intelektuálním tichu a slušné porci big-beatu s poezií se rozpoutá divoká bouře. V melodiích kapely najdeme Irsko, Skotsko, Bretaň, ale i vlivy punku, metalu... Půvabná houslistka této kapely vám může být nepochybně povědomá, neboť strávila několik příjemných let v kapele Původní Bureš. !

Předposledním z letošních alternativních chodů proseckého májového hodokvasu byla kultovní karlovarská kapela FISH FLESH FIELD AND HENRY DOLLAR.



*Skupina Hakka Muggies*

Pro pražskou scénu toto jméno rozhodně není neznámé a kapelu je možné čas od času potkat na nekomerčních večírcích, o nichž se dozvíte zpravidla jen čírou náhodou. Každopádně koncerty tohoto uskupení bývají skutečnou lahůdkou. A není rozhodně bez zajímavosti, že kapela nedávno přivedla na svět své zbrusu nové cd „Tanacetum Vulgare“, které bylo na místě nepochybně k mání.

A o závěr večera se tradičně postarali místní černočerní patrioté BBP - podzemní orchestr. Zazněla hymna festivalu, pekelná píseň „Ty Prosecké Máje“ a pak už až čtrnáctihlavý soubor sypal ze svých zásobníků písně k tanci i nehybnému poslechu.

PROSECKÉ MÁJE už patří k letité tradici, pánové a dámy z podzemního orchestru dobře vědí, že jejich Pražané jim rozumí.

Na úplný závěr večera zazněla do tmy legendární píseň o trpaslíkovi na hřbetě podivného živočicha a dvacátý první ročník festivalu se pozvolna stal minulostí.

(dr.Otto Sepl, upraveno)

## **Kolben OPEN 2015: Otevřené ateliéry v Pragovce**

Kolben Open 2015 je druhý ročník specifického výstavního projektu – akce, při níž umělci dlouhodobě tvořící v prostorách bývalé továrny Pragovka otevírají své ateliéry pro místní veřejnost. Letos to je 20. září.

Svým charakterem je projekt na pomezí místně specifické akce a svébytné výstavy, kladoucí si za cíl prezentovat umění vznikající v rámci ateliérů. Díky přítomnosti umělců se můžete zeptat na jejich pracovní techniky, inspiraci a osobní vazby. Tento den dialogu mezi zástupci odborné umělecké scény a veřejností otevře celý prostor bývalé továrny a bude zakončen večerní vernisáží výstavy vybraných děl.

Multimediální výstava předvede to nejlepší z prací vzniklých v ateliérech Pragovky a svou multižánrovostí nabídne divákovi kvalitní a výjimečně obsažný vzorek aktuálního umění vůbec.

Program Kolben Open 2015 bude doprovázen odbornou komentovanou prohlídkou spojenou s přednáškou o historii Pragovky a jejího genia loci (v minulosti tvořil v jedné z hal Vladimír Boudník, samotná budova Pragovky je památkově chráněná) a výtvarnou dílnou – workshopem pro děti vedeným odbornými lektory.

Vystavující

Lawrence Wells, Zuzana Růžičková, Karíma Al-Mukhtarová, Jan Jírovec, Anna Hulačová, Václav Litvan, Patrik Čabla, Robert Palúch, Pavel Šimíček, Kateřina Kociánová, Martin Šilhán, Vladimír Merta, Matěj Lipavský, Jonáš Česný, Marie Ladrová,





Matouš Marek, David Hřivňacký, David Helán, Petra Navrátilová, Anežka Hošková, Jana Babincová, Veronika Přikrylová, David Háva, Tomáš Beňadik, Hynek Vacek, Helena Voleníková, Martina Chloupa, Michaela Munzarová, Radko Palic, Richard Nestler, Ján Rečo, Magdalena Rečová.

Pragovka Gallery E – budova E, Kolbenova 923/34a, Praha 9

## Pouť na Střížkově

Atrakce v zábavném lunaparku Helferových vás čekají na pouti, která se koná do 15. června 2015 na Střížkově (zelený prostor u stanice metra Střížkov). Pořádá ji Městská část Praha 9 ve spolupráci s Karlem Helferem a syny.

Užít si tu můžete autodrom, velký a malý řetízkový kolotoč, lochnesku, přehupovací lavice, vláček Lucky train, bobovou dráhu, opravdové koně a mnoho dalších pouťových atrakcí. Mezi 1. a 12. červnem budou atrakce patřit také dětem z mateřských škol Prahy 9.

## Nový skatepark ve Vysočanech

Pokud nejste příznivci „prkna“, asi vám výrazy jako goofy, ollie, nollie, frontside, backside, fakie, switch nic neřeknou. Jste-li přece jen zvědaví, co se za vším skrývá, zastavte se u nového skateparku ve Vysočanech v ulici Na Jetelce, kam si od konce dubna našlo cestu již mnoho příznivců skateboardingu.



Oficiálně byl nový betonový skatepark pod vysočanskou estakádou, který nechala vybudovat Městská část Praha 9, uveden do provozu 29. dubna 2015.

„Je to první skatepark na Devítce, který odpovídá současným trendům v této oblasti,“ konstatuje místostarosta Prahy 9 Adam Vážanský. „Prosadit ho nebylo jednoduché, trvalo to několik let, ale dnes se můžeme pochlubit opravdu výjimečným skateparkem. Impulsem k vybudování tohoto multifunkčního hřiště určené pro adrenalinové sporty, jako je skateboarding, BMX, in-line brusle, nebo koloběžky, bylo uzavření nevyhovujícího skateparku na Proseku.“

„Skatepark ve Vysočanech byl navržen podle současného celosvětového trendu, takzvaných street plaz, které jsou zaneseny přímo do stávajících veřejných parků určených pro relaxaci a odpočinek,“ říká Radek Teichmann z firmy Mystic Constructions, která skatepark projektovala a stavěla.

### V Praze je jednička

Překážky na vysočanském technickém street skateparku mají navodit prostředí ulice, takže tu příznivci skateboardingu mohou využívat schody, zábradlí, obrubníky... a například rail (zábradlí) zabudovaný přímo do rovného povrchu skateparku, je prvním v Čechách.



V superlativech hodnotí vysočanský skatepark také Jan Lankaš z České asociace skateboardingu. „Je to pecka“, dodává i za většinu skejťáků, kteří preferují street. „Původně se ve skateparcích

„Původně se ve skateparcích



s asfaltovým povrchem stavěly montované plechové a později montované dřevěné překážky, které se ale postupem doby a opotřebením stávaly nebezpečnými. Ale brali jsme to, hlavně, že je kde jezdit," vrací se Jan Lankaš do nepříliš vzdálené minulosti. „Když se pak ve světě začaly stavět celobetonové skateparky, objevil se u nás první ve Strašnicích zhruba před deseti lety. A srovnáte-li ho s vysočanským, vidíte, jak se vývoj v této oblasti posunul zase o notný kus dál.“

Vyšší pořizovací náklady na vybudování betonového skateparku jdou ruku v ruce s téměř nulovými náklady na údržbu a především pak větší bezpečností jeho uživatelů. (I když ani jízda v něm se neobejde bez pádů.) Komfort skýtá také pro ty, které skateboarding vůbec nezajímá, ale bydlí v blízkosti takového parku. Žádné rampování plechů, daleko se rozléhající rány, jak skaty naráží na překážky. Co se odsud line, je šum a hluk obyčejné ulice.

### Pod mostem

Náklady na vybudování vysočanského skateparku včetně zahradnických úprav a zeleně činí zhruba 4 miliony korun. Ovšem tím, že je celá stavba z betonu, bude mít dlouhou životnost a náklady na údržbu nebo opravy budou minimální.

A umístění skateparku pod vysočanskou estakádou? „Toto místo jsme vybrali záměrně vzhledem k jeho poloze a možnosti nového využití," říká radní pro dopravu a životní prostředí Prahy 9 Tomáš Holeček. „Dříve bylo neudržované, zarostlé náletovou vegetací. S budováním skateparku jsme zkultivovali tuto lokalitu dobře dostupnou z Proseka, díky napojené stezce, i z Vysočan.“

Ostatně v zahraničí se skateparky v takovýchto místech – pod mosty magistrál – staví často. Je to tak i v Portlandu v americkém Oregonu, který se pyšní asi nejznámějším skateparkem světa.

## Koncerty na radnici

### 5. února 2015 od 19 hodin

#### ŽIDOVSKÉ HOUSLE ALEXANDRA SHONERTA

Židovská hudba pro housle a klavír zazní v podání Alexandra Shonerta, houslového virtuosa, laureáta prestižních mezinárodních ocenění, muzikanta s mimořádným talentem a neobyčejnou schopností improvizace, v obřadní síni vysočanské radnice Praha 9, Sokolovská 14/324. Bezbariérový vstup (2. p./výťah). Omezená kapacita sálu. Vstup volný!

Unikátní program, obsahující originální aranže národních melodií, vlastní skladby Alexandra Shonerta a skladby skladatelů – klasiků židovské hudby, zachycuje pouť židovských houslí z Orientu přes starou Evropu až do současné Prahy.



Alexander Schonert

### 12. března 2015 od 19 hodin

#### KONCERT PRO PRAHU 9: MARTIN KASÍK – KLAVÍR, VILÉM VEVERKA – HOBOJ

Program: C. Sain-Saëns, F. Poulenc, F. Chopin, A. Doráti.

### 23. dubna 2015 v 19 hodin

#### KONCERT PRO MISTRA JANA

Štěpán Rak - kytara, Alfréd Strejček – umělecký přednes

Koncert pořádá MČ Praha 9 k uctění památky Mistra Jana Husa. Letos uběhne 600 let od jeho upálení.

Netradiční portrét člověka, hledajícího pravdu a naplnění slov Kristových. Za použití citací z Bible, spisů Jana Husa, Johna Viclifa, Petra z Mladenovic a Jana Karafiáta napsal Alfred Strejček.

### 11. června 2015

Dívčí vokální trio MAKABARA.

Marie Vostatková (1. soprán), Kateřina Uličná (2. soprán) a Barbora Janová (alt) jsou absolventky konzervatoře Jana Deyla pro zrakově postižené v Praze. Zaspívají písně lidové, hebrejské, židovské, písně populární a spirituály.

Proč název Makabara? Je to slovo složené z prvních dvou či tří písmen jejich křesťanských jmen: Marie, Kateřina, Barbora.

**8. října 2015 od 19 hodin****KLAVÍRNÍ KONCERT MATYÁŠE NOVÁKA**

Na programu jsou skladby J. Haydna, B. Smetany, E. Granadose, F. Liszta.

Matyáš Novák (nar. 20. 6. 1998) začal hrát na klavír v pěti letech. V současné době je studentem gymnázia J. K. Tyla v Hradci Králové, Konzervatoře Pardubice ve třídě Jitky Fowler Fraňkové a od září 2013 rovněž studentem věhlasné klavírní akademie „Incontri col Maestro“ v italské Imole ve třídě prof. Vovky Ashkenazyho. Matyáš je vítězem řady národních i mezinárodních soutěží: Prague Junior Note (Praha 2006, 2012, 2013), Mezinárodní klavírní soutěž Pro Bohemia (Ostrava 2007, 2015), Mezinárodní soutěž Čtyři ruce na klávesách (Karlovy Vary 2008), Mezinárodní soutěž Amadeus (Brno 2009), VII. mezinárodní festival mladých klavíristů Glubczyce (Polsko 2009), Mezinárodní soutěž Virtuosi per musica di pianoforte (Ústí nad Labem 2009), Mezinárodní soutěž Broumovská klávesa (Broumov



*Matyáš Novák*

2011), Mezinárodní Novákova klavírní soutěž (Kamenice nad Lipou 2012), Národní rozhlasová soutěž mladých hudebníků Concertino Praga (Praha 2013), Národní soutěž ZUŠ v komorní hře s převahou smyčců (Jindřichův Hradec 2010, 2013), Mladý klavír Pražské konzervatoře (Praha 2013), XX International Piano Competition Ibiza (Španělsko

2013), XXI International Piano Competition Rotary Club Ramon Llull (Palma de Mallorca, Španělsko 2014), Národní soutěž ZUŠ ve hře na klavír (Praha 2008, 2011, 2014) a laureátem řady dalších.

**19. listopadu 2015 od 19 hodin****MUSICA DOLCE VITA: ČTVERO ROČNÍCH DOB**

Daniela Demuthová – mezzosoprán, Žofie Vokálková – flétna, Zbyňka Šolcová – harfa.

**3. prosince 2015 v 19 hodin****PRAGUE BRASS ENSEMBLE – Pražský žesťový soubor**

Program: G. F. Händel, B. M. Černohorský, A. Michna, koledy

**Koncerty v kostele sv. Václava**

*Bazilika sv. Václava na Proseku*

**5. května v 18 hodin****BIBLICKÉ PÍSNĚ**

Koncert věnovaný výročí 70. let od ukončení II. světové války a uctění památky padlých se koná v kostele sv. Václava na Proseku.

V programu zazní biblické písně v podání Luboše Skaly (baryton) a Aleše Bárty (varhany).

**7. prosince v 18 hodin****VARHANNÍ KONCERT**

Na varhany zahraje Drahomíra Matznerová, na trubku doprovodí Miroslav Laštovka. Zazní skladby J. S. Bacha (Tocata a fuga d moll), W. A. Mozart, A. Piazzolla a další.

## Koncerty ve Svatyni Krista Krále

**1. dubna 2015 od 18 hodin**

PAŠIOVÝ KONCERT MUSICA BOHEMICA

Jaroslav Krček: Mše č. 4

Kyrie, Gloria, Credo, Sanctus, Benedictus, Agnus Dei

Intermezzo

Hořické pašije - pět pašijových písní na text J. Pecky

Nad kolébkou - dvě ukolébavky na text J. Pecky

V tom královém dvoře - píseň na lidový text Český rok: Březen, Duben - suita na lidové texty

České lidové písně v úpravě Jaroslava Krčka: Zelenej se doubečku, Koupala se má panenka, Což se mně má milá, Prosba za vláhu, Měla jsem já milovnička, Aby nás Pán Bůh miloval. Autor hudby a úprav Jaroslav Krček.



*Musica Bohemica a Jaroslav Krček*

**21. prosince 2015 v 18 hodin**

J. J. RYBA: ČESKÁ MŠE VÁNOČNÍ

Předvánoční koncert je organizován k počtě Jakuba Jana Ryby, od jehož narození letos uplynulo 250 let a 200 let o jeho úmrtí.

Hraje Symfonický orchestr Prahy 8 s dirigentem Adolfem Melicharem. Sbor RESONANCE vede Miloslava Pospíšilová, Sbor ZŠ MARJÁNKA Anna Niklová. Sólisté: Blanka Sládková (soprán), Radka Kyrolová (alt), Stanislav Mistr (tenor), Ivo Michl (bas).

## Prosecká zastaveníčka

VI. ročník cyklu komorních koncertů v Parku Přátelství na Proseku. Pořádá Městská část Praha 9. Koncerty se konají vždy v úterý od 18 hodin. Vstup volný.

**4. srpna - Trio Kalich**

J. Strauss, Ed. Strauss, E. Kalmán

**11. srpna - Kvarteto Národního divadla**

P. I. Čajkovskij, L. van Beethoven

**18. srpna - Musica Per Tre**

I. Moscheles, W. A. Mozart, I. Pleyel

**25. srpna - Grand Duetto Concertante**

A. Vivaldi, P. Locatelli, V. Gelli

**1. září - Musica Poetica**

J. J. Ryba, V. Michálek, Anonymus

**8. září - České hornové kvarteto**

J. V. Stich, B. D. Weber, A. Rejcha

**15. září - Musica Notturna**

J. J. Ryba, Anonymus, V. Michalička

**22. září - Ventova dechová harmonie**

J. N. Vent, F. V. Krommer-Kramář

**29. září - Trio Iuventa**

F. X. Pokorný, W. A. Mozart, J. Ibert



## Prosecký podzim ovládly slavné filmové melodie

Skvělý hudební zážitek pod širým nebem poskytlo v neděli 20. září od 19 hodin v parku Přátelství originální koncertní vystoupení mladého symfonického orchestru FILMharmonie. Záštitu nad osmým ročníkem Proseckého podzimu opět převzal starosta městské části Praha 9 Ing. Jan Jarolím.

### Filmová filharmonie neboli FILMharmonie

...je symfonický orchestr, který vznikl roku 2013, avšak za krátkou dobu své existence získal velkou základnu fanoušků díky svým tematickým koncertům filmové hudby. Spojuje mladé talentované hudebníky, studenty i absolventy středních a vysokých uměleckých škol. Orchester za dobu svého působení účinkoval několikrát v Praze, Hradci Králové a Ostravě. Jeho posluchači si prostřednictvím koncertů mohli připomenout nejznámější melodie westernu a fantasy filmů. Pro koncert na Proseckém podzimu si orchestr zvolil velmi zajímavý repertoár,



Dirigent Chuhei Iwasaki

kteřý shrnuje několik různých žánrů. Zazní například skladby z filmů Vinnetou nebo Tenkrát na západě, přeneseme se také do Jurského parku nebo za piráty do Karibiku.

Dirigent Chuhei Iwasaki, ale také skladatel, houslista a sbormistr studoval hru na housle na konzervatoři Toho-gakuen v Tokiu, později pokračoval studiem na Pražské konzervatoři – obor housle a komorní hru u prof. F. Pospíšila, skladbu u prof. J. Gemrota, dirigování u prof. M. Němcové, M. Košlera a H. Farkáče. Od roku 2013 je studentem HAMU v Praze – obor dirigování.

### Zábava pro děti

Součástí Proseckého podzimu je již tradiční program pro děti. Od 14 do 18 hodin v parku Přátelství představily široké veřejnosti svou činnost organizace z Prahy 9, které pracují s dětmi a mládeží. Nechyběly tradiční lodičky a spousta zábavných aktivit.

### Písničky na pódiu

„Křoupat zdravě dá se hravě“ – Michaela Dolinová a Milan Duchek.

Pořad písniček a soutěží o tom, jak zdravě jíst, čeho jíst více a čeho méně, začal ve 14 hodin. Perníková chaloupka naruby – příběh, jak byli u ježibaby šťastní, jak ztloustli a jak opět zhubli. Víte, že Jeníček a Mařenka byli u ježibaby šťastní? Mohli jíst, co chtěli – tučná a nezdravá jídla. Víte, o kolik ztloustli a kdo je zachránil? Máme pro vás křupavý příběh, písničky a soutěže, kde se děti dozvědí, jak po dobrém jídle neztloustnout a jak se ve světě chuťových lákadel pohybovat..



Z pořadu Křoupat se dá zdravě

### „Hodina zpívání... s kapelou“ – Jaroslav Uhlíř

Opravdovou hudební lahůdkou byl od 16 hodin koncertní program největších hitů, ve kterém vystoupil J. Uhlíř společně se skvělou doprovodnou kapelou v klasickém rockovém složení. Diváci slyšeli nezapomenutelné písničky, které za posledních 40 let vytvořil převážně ve spolupráci se Z. Svěrákem, jako jsou Holubí dům, Severní vítr, Ani k stáru, Není nutno atd.

Prosecký podzim 2015 ukončil ve 20.30 ohňostroj a jak jinak, než na nádherné filmové melodie.

## Golden 9 – Zlatá Devítka znovu v Parku Přátelství

Park Přátelství opět ožil swingovou taneční muzikou, a to v rámci 3. ročníku mezinárodního jazzového festivalu Golden 9 - Zlatá Devítka.

V Proseckém Parku Přátelství se opět obyvatelům Prahy 9 představili špičkoví jazzoví hudebníci. Letos se posluchači těšili z výběru tohoto nejlepšího z vývojevých etap jazzové hudby. Společně s Orchestrem Ježkovy Stopy se přenesli do éry předválečného a poválečného swingu u nás ve stylu R. A. Dvorského a dalších soudobých autorů. Kapela Shadde Yadda Quartet se zpěvačkou Dájou Šimíčkovou nabídla posluchačům ranou i pozdější americkou i českou swingovou a jazzovou hudbu v rozmezí 20-40. let minulého století. Kapela J. J. Jazzmen s kapelníkem Milošem Kejřem a svými hosty zahrála stylovou show složenou z amerických evergreenů. Tato kapela účinkovala po celém světě a v současné době spolupracuje s předními českými i zahraničními jazzmany. A vystoupil také mladý a energický soubor Harm-core Jazz Band.



Festival vyvrcholil koncertem zpěváka a kapelníka Petra Soviče a jeho Golden Big Bandu Prague. Hostem jejich programu byla slovenská jazzová zpěvačka Zuzana Vlčeková.

Program se konal v blízkosti rybníčku v parku Přátelství na Proseku v sobotu 5. září 2015 od 14 hodin.

Festival probíhá za podpory MČ Praha 9

## Pohádky Na Dvorečku

Opět vás rádi zveme na naši malou letní scénu v Jandově čp. 4 v Praze-Vysočanech, kde 27. května zahajujeme letní cyklus pohádek pro nejmenší.

Představení se konají každou středu a jejich začátek je naplánován na 16 hodin. Na první čtyři pohádky budou navíc navazovat čtyři tematické dětské dílničky, které proběhnou ve výtvarném ateliéru ve 4. patře.

Vstup volný. Pořádá MČ Praha 9.

### Program:

27. 5.

NEŠŤASTNÝ ŠAFÁŘŮV DVOREČEK - - Divadlo Kapsa, Andělská hora

3. 6. středa 16.00 Divadýlko z pytlíčku

O PRINCEZNĚ MLSALCE

Dětská dílnička po skončení představení - výroba zcela bezpečného roje čmeláků a malé překvapení ke Dni dětí.

10. 6. středa 16.00 Divadlo LokVar

ČESKÝ HONZA

Dětská dílnička po skončení představení - nápady z ruličky pro šikovné ručičky.

17. 6. středa 16.00 Liduščino divadlo

DOBRODRUŽSTVÍ ČMELÁKA BRUNDIBÁRA

Dětská dílnička po skončení představení - vílí rej.

24. 6. středa 16.00 Divadélko Vysmáto

O ČERVENÉ KARKULCE

Dětská dílnička po skončení představení - obrázkové víčkování.



12. 8. středa 16.00 Divadlo LokVar  
SNĚHURKA

19. 8. středa 16.00 Sváťovo divadlo  
BROUČCI

26. 8. středa 16.00 Divadlo Pro malý  
KVAK A ŽBLUŇK JSOU KAMARÁDI

2. 9. středa 16.00 Divadlo Tondy Novotného  
O PEJSKOVI A KOČIČCE

9. 9. středa 16.00 Divadlo Rolnička  
DRAČÍ POHÁDKY



*Sváťovo divadlo*

## Life Center Praha 9

### Filmový tábor v angličtině

Již 9. ročník anglického příměstského tábora pro děti a teenagery pořádaný organizací Life Center v Praze 9 se uskutečnil v červenci. Tábora se zúčastnilo 21 teenagerů a 42 dětí.

Letos se mládežníci i děti vypravili do filmového světa Hollywoodu. Pestrý program jim nabídl řadu tematických workshopů, jako je psaní scénáře, natáčení vlastního videoklipu, editace videa, menší děti uvítaly náplň v podobě dramatického a tanečního workshopu či her. Většina programu probíhala v angličtině a na obou bázích tábora se v roli vedoucích a lektorů vystřídala třicítka dobrovolníků z celého světa. Teenageři i děti se setkali s dospělými kamarády z USA, Mexika, Holandska, Německa, ale také z různých míst ČR.



*Děti navštívily studia TV Nova*

TV Nova, kde si děti vyzkoušely role TV moderátorů. Poselstvím tábora bylo objevit, zda děti samy mohou být epickými hrdiny ve svém vlastním životě a kdo je ten největší režisér všech našich životních příběhů.

Hlavním úkolem účastníků programu pořádaného ve střední škole COPTH u Libeňského nádraží bylo nacvičit či natočit vlastní filmový příběh, který na závěrečné party předvedli rodičům. Teenageři i děti odcházeli spokojeni, s řadou odměn a plní nových zážitků.

## Svatováclavská pouť 2015

Na Proseku se koná jubilejní, již pětadvacátá svatováclavská pouť Podzimní svatováclavská pouť. Patří již neodmyslitelně k současnému životu dnešního Proseka, ale i celé Prahy. Letos se uskutečnila 26. a 27. září.

Hlavní význam poutí, které mívaly především duchovní ráz, bylo připomenutí a oslava svátku patrona kostela. Kostel na Proseku je zasvěcen svatému Václavu, našemu národnímu světcovi, který provází český národ ve všech dějinných okamžicích. Jeho odkaz je platný již více než tisíc let. Právě letos uplyne 1180 let od jeho zavraždění v Boleslavi.

Letos byla možnost podrobně se seznámit s historií kostela sv. Václava i přilehlého hřbitova při prohlídce s výkladem Ing. Stěničky.





Místostarosta A. Vážanský jako sv. Václav

V sobotu v 19 hodin při slavnostním koncertu rozezněl varhany A. Bárta. Spolu s ním zahrál W. Hofbauer na trubku a zazpíval L. Skála. Poděkování patří ThDr. Stanislavu Prokopovi, faráři římskokatolické farnosti sv. Václava, za celoroční vstřícnost a spolupráci.

#### Obnovená tradice

Tradici proseckých poutí před pětadvaceti lety obnovila městská část Praha 9. V současné době je původní, náboženské poslání poutí zastíněno pouťovou veselicí a doprovodnými akcemi. I když je jiná doba, místo a příležitost k setkávání trvá stále.

V průběhu let je akce obohacována o pestrý kulturní a zábavní program. Na podiu vystupují hudební a pěvecká tělesa, profesionální i amatérská. Diváci se vždy mohou těšit na bohatý program.

#### Program prosecké pouti

- Sobota 26. září, 11.00 Vystoupení ZUŠ Prosek  
 12.00 Vystoupení kapely HOT WINGS  
 13.00 slavnostní zahájení XXV. svatováclavské pouti na Proseku a XVI. Vysočanského vinobraní  
 13.30 Hraje Slovácký krúžek v Praze  
 14.45 Příjezd sv. Václava s jeho družinou  
 15.30 Koncert Yvety Blanarovičové  
 17.00 Fešáci a Petr Martinák
- Neděle 27. září  
 10.00 Hraje Dechový orchestr Krajanka  
 12.00 Muzika Špalíček Praha a taneční soubor Mateník  
 14.00 Patrola Šlapeto  
 16.00 Vystoupení Michala Davida

#### Volné prostranství za kostelem ožilo historií

Stál tam rytířský tábor, probíhaly šermířské souboje SHŠ Landsknechtů, k vidění byly zbraně, kostýmy a stany, dobové tance z období gotiky, renesance i z orientu, pohádka s obřímí loutkami, hudební skupina ARCUS a GNOMUS, žonglér, kejklíř, pořádaly se tradiční soutěže pro děti, ukázky výcviku dravých ptáků, dobové stánky a řemesla.

#### Zahrada TJ Sokol Prosek se již popáté proměnila v pohádkovou zahradu

- sobota 26. září DIVADLO Z PRAKU uvedlo tři pohádky:  
 12.15 O Červené Karkulce  
 14.15 O perníkové chaloupce  
 16.15 Dlouhý, Široký a Bystrozraký
- neděle 27. září DIVADLO CIRKUS ŽEBŘÍK  
 11.15 Svatováclavská  
 13.15 Loutky, které nikde nechtěli  
 15.15 Jak se peče pohádka

Pro děti byla připravena lákadla v podobě pouťových střelnic, od kolotočů a houpaček až po strašidelné zámky, jízdu na koních a další atrakce. Pro všechny pak řada pouťových dobrot a široká nabídka zboží stánkového prodeje, vína a burčáku.

## Sport

### Sportovní organizace devítky mohou požádat o dotaci

„Dobrou zprávou pro naše sportovce je, že znovu mohou požádat o dotace z finančních prostředků získaných z odvodu z loterií,“ říká místostarosta Prahy 9 Adam Vážanský odpovědný kromě jiného i za oblast sportu. Čas na podání žádostí o dotace je do 27. března 2015.

„Část obdržených dotací musí naše městská část použít jako účelovou neinvestiční dotaci určenou pouze na podporu činnosti nestátních neziskových organizací působících na devítce, které dlouhodobě zajišťují organizovanou sportovní výchovu mládeže,“ dodává Adam Vážanský.

#### Dotační programy

##### 1. Celoroční činnost

Cílem programu je podpořit celoroční činnost nestátních neziskových organizací působících na území MČ Praha 9, které dlouhodobě zajišťují organizovanou sportovní výchovu mládeže a jsou registrované v jednotlivých nestátních neziskových organizacích, a dále vybavit subjekty neziskové sféry materiálem nutným pro celoroční činnost subjektu.

##### 2. Provoz a nájmy sportovních zařízení

Cílem programu je podpořit činnost sportovních subjektů, udržet tělovýchovná zařízení v provozu pro veřejnost formou příspěvku na úhradu energií, paliv, plynu, vodného a stočného (hodinou pro veřejnost je myšlena organizovaná veřejnost = děti a mládež do 19 let). Dále umožnit dětem a mládeži využití sportovních klubů reprezentujících MČ Praha 9.

O dotaci mohou požádat neziskové organizace provozující tělovýchovná zařízení nekomerčního charakteru na území MČ Praha 9, nebo organizace, které působí v oblasti sportu a tělovýchovy v MČ Praha 9, sídlí a provozují svoji činnost v MČ Praha 9, avšak nevlastní ani neprovozují vlastní tělovýchovné zařízení, nebo mají svými oddíly plně vytížené vlastní tělovýchovné zařízení. Není určeno pro školy a školská zařízení.

##### 3. Opravy a údržba sportovních zařízení

Cílem programu je podpořit činnost sportovních subjektů, udržení tělovýchovných zařízení v provozu pro veřejnost formou příspěvku na úhradu opravy a údržbu sportovních areálů, umožnit dětem a mládeži využití sportovních klubů reprezentujících MČ Praha 9.

Program je určen neziskovým organizacím provozujícím tělovýchovná zařízení nekomerčního charakteru na území MČ Praha 9. Prostředky lze použít na vylepšení sportovišť formou opravy či rekonstrukce vybavenosti sportovních areálů a lze je použít také jako podíl žadatele na obdržené dotaci z rozpočtu hl. m. Prahy, ČR nebo EU (za určitých podmínek). Program není pro školy a školská zařízení.

#### Podmínky pro podání žádosti o neinvestiční dotaci

1. O dotaci se mohou ucházet právnické osoby, které působí na území MČ Prahy 9 v oblasti tělovýchovy a sportu, patří k některému z typů, které vznikly podle zákona č. 83/1990 Sb., o sdružování občanů, ve znění pozdějších předpisů, podle zákona č. 248/1995 Sb., o obecně prospěšných společnostech ve znění pozdějších předpisů.

2. Žadatel musí mít alespoň 20 členů mladších 19 let platících členské příspěvky (doloženo potvrzenou evidencí členské základny k 31.12. předcházejícího roku) a vykonávat pravidelnou činnost s dětmi a mládeží (min. 4x měsíčně).

3. Žadatel musí být členem ve sportovním svazu či asociaci a mít aktivní účast ve sportovních soutěžích.

4. Žadatel musí provozovat svou činnost na území MČ Praha 9 nebo na pozemcích bezprostředně sousedících s MČ Praha 9, a to déle než 2 roky k termínu uzávěrky.

5. Příjemce dotace je povinen uvádět MČ Praha 9 a její znak na všech svých

propagačních materiálech a na sportovištích, kde příjemce působí.

6. Požadavky musí být realizovány v plné výši, v souladu s účelovostí „Smlouvy o poskytnutí dotace“.

7. Žádost o dotaci se podává na předepsaném formuláři ve 2 vyhotoveních. K žádosti musí být přiloženo vyplněné „Čestné prohlášení k podpoře malého rozsahu“.

8. Městská část Praha 9 si v případě přidělení dotace vyhrazuje právo neposkytnout finanční prostředky v plné výši, realizace dotace není nárokovou položkou.

9. Jednotlivé požadavky budou finančně řešeny v rámci účelové neinvestiční dotace poskytnuté MČ Praha 9 z prostředků obdržených jako část dílčího odvodu z loterií a jiných podobných her a vybraným žadatelům budou finanční prostředky uvolňovány na základě „Smlouvy o poskytnutí dotace“ mezi žadatelem a Odborem ekonomickým ÚMČ Praha 9.

10. Žadatel je povinen provést vyúčtování poskytnuté finanční dotace do 1. 3. 2016 a předat je Odboru ekonomickému, Úřadu MČ Praha 9. Nevyčerpané prostředky je žadatel povinen vrátit zpět na účet Úřadu MČ P9.

11. U jednotlivých programů jsou uvedeny ještě další podmínky pro podání žádosti.

12. Žadatel musí podat žádost o neinvestiční dotaci do 27. 3. 2015 do 12.30 hodin včetně.

## Sokol Prosek

### Cvičení seniorů

Tělocvičná jednota Sokol Prosek vás zve na cvičení seniorů, které je každý čtvrtek od 9.30 hodin. Cvičení vede odborník doc. Štílec.

Cvičení jsou obsahově zaměřena na zdravotní a pohybově relaxační aktivity, čínská zdravotní a dechová cvičení, jednoduchá cvičení jógy, cvičení obratnostní, rovnovážná a psychosomatická.

Tento program aktivního stylu života seniorů byl výzkumně ověřen a je s úspěchem používán v oblasti aktivizace seniorské populace. Jeho předností je posílení nejen tělesné zdatnosti, ale zejména duševní rovnováhy a důvěry stárnoucího člověka v sebe sama.

Najdete nás v ulici Na Proseku vedle kostela sv. Václava.

## Fotbal

### Novinky z Pragovky

Fotbalisté Praga Praha, hrající 1. A třídu skupinu A, skončili minulou sezonu na jedenáctém místě, třebaže to na podzim vypadalo téměř na postup. Na jaře se jim však z mnoha důvodů nedařilo. Novou sezonu 2015/2016 začnou proto pod vedením dvou trenérů – dosavadního Lumíra Honzka a nového Stanislava Votočka.

A Stanislavu Votočkovi jsme položili několik otázek.

#### Sledoval jste Pragovku v loňské sezoně?

Sledoval, i když jen zpozdálí, vzhledem k povinnostem v Admiře, kde se nám kryly naše ligové zápasy U17 se zápasy Pragovky.

#### Co očekáváte od nové sezony na Pragovce?

Za loňskou sezonou se musí udělat hodně tlustá čára a začít znovu. A co očekáváte? Rozhodně nechci říkat dopředu, že bychom chtěli být do pátého či osmého místa. Musíme se soustředit na každé utkání a jít od zápasu k zápasu. A na konci se uvidí, jestli jsme to všichni dělali poctivě.

#### Jsou v týmu změny?

Jsem rád, že se nám podařilo tým omladit. Do přípravy 20. srpna nastoupí z Meteoru Marek Kudrlička, z Viktorky Žižkov Martin Požár, z Junioru se vrátil Honza Ort, z našeho B týmu přišel Filip Procházka, doufám, že udržíme Viktora Dolejše a se dvěma hráči ještě jednáme. Jsou to kluci ročníků 1995, 1996 a já věřím, že na hřišti to bude znát.



### Proč jste se rozhodl pro Pragovku?

To je jednoduchá otázka. Tady jsem jako trenér začínal, prošel jsem přípravkami, mladšími a staršími žáky a pak přišla nabídka z Admiry od tehdejšího šéftrenéra mládeže Vaška Pudila a já kývnul. Na Admiře jsem působil u kategorie U16 a U17 a spolupráce s Martinem Frýdkem či Petrem Mikolandou, nebo nejlepším vedoucím na světě Oldou Vítem byla úžasná a hlavně poučná. Bohužel vzhledem k pracovním povinnostem jsem musel na Admiře skončit. Při mé profesi nešlo čtyřikrát týdně trénovat. A pak přišly nabídky a já kývnu na tu z Pragovky. Pro mě osobně je to výzva a já věřím, že se nám s Lumírem Honzkem a novým vedoucím Honzou Přídou podaří tým stabilizovat a vytvořit partu.

### Kdo je podle vás favoritem soutěže?

Tipuji Dáblice, které navíc povede Martin Průša, který měl v Admiře s mládeží vynikající výsledky.

První zápas sezony 2015/2016 sehrají fotbalisté Pragovky 22. srpna 2015 v Hostivaři od 10.30 hodin.

### Poděkování za spolupráci

Třebaže se na Pragovce nechtějí za uplynulou sezonu příliš ohlížet, rádi by poděkovali za spolupráci týmům z nejbližšího okolí.

„Rád bych poděkoval týmům, jako je Admira Kobylisy, Meteor Praha 8, Střížkov z Devítky, Viktorka Žižkov, Junior Malešice, Union Žižkov,“ vypočítává Petr Končický, předseda fotbalového klubu TJ Praga Praha. Právě mezi jejich mládežnickými kolektivy skvěle fungují tzv. střídavé starty, kdy dobří hráči z jednoho týmu startují v mužstvu druhého týmu, které hraje vyšší soutěž, a získávají tak cenné zkušenosti.

„Ocenění a velký dík patří také všem trenérům, vedoucím mužstev, rodičům a fanouškům, kteří náš fotbalový klub podporují,“ dodává Petr Končický.

### Úspěchy mladších žáků



Mladší žáci pod vedením trenérů Martina Vondrušky a Jana Pospíšila v loňské sezoně vyhráli svou skupinu – kategorie U12 v 1. třídě a postoupili do nejvyšší pražské soutěže, Pražského přeboru.

Mladí fotbalisté Pragovky slavili úspěch také ve Francii. Již několik let se účastní mezinárodního turnaje ve francouzském Charmes. Vždycky měli k medailím blízko a letos vyhráli! Blahopřejeme.

*Mladší žáci ve Francii*

## Nové zázemí na Pragovce už „jede“

„Mám radost, že za necelý rok stojí na Pragovce nová budova. Když jsme loni pokládali její základní kámen, nevěřil jsem, že naše společná vize bude tak brzy realizovaná,“ řekl 18. března starosta MČ Praha 9 Jan Jarolím při slavnostním zahájení provozu nového zázemí TJ Praga Praha.

Pomáhat s udržením sportovních areálů tak, aby zde mohli sportovat všichni, kteří mají zájem, je jedním z cílů Městské části Praha 9. I proto investovala do nového zázemí na Pragovce. Bourat nevyhovující objekty a stavět nové se začalo v březnu loňského roku, kolaudace proběhla před Vánocemi 2014 a slavnostně byla budova „pokřtěna“ 18. března 2015.

Stará klubovna s dílnou pro údržbu areálu i původní šatny jsou již minulostí. Nová budova, která slouží jako zázemí pro zájmové kluby a hráče TJ Praga, je třípodlažní. Tvarově je objekt navržen jako průnik dvojice hranolů. Jeden tvoří první nadzemní podlaží, druhý vytváří předsazení objektu a druhé a třetí nadzemní pod-

laží. V přízemí je restaurace, zázemí, garáže a venkovní sklad pro údržbu areálu. První patro je určeno fotbalovému klubu Praga Vysočany včetně šaten pro hráče a rozhodčí, druhé patro pro vedení TJ Praga Praha a zájmové kluby jako např. šachistický nebo turistický.

„Jsem rád, že jsme otevřeli nové sportovní zázemí TJ Praga Vysočany a dostali tak slibu, který jsme dali už před čtyřmi lety,“ konstatuje místostarosta Prahy 9 Adam Vážanský zodpovědný za oblast kultury a sportu. „Navzdory tomu, že k cíli vedla cesta přes řadu sporů a dalších problémů, mají dnes sportovci na Pragovce nejmodernější sportovní zázemí na Devítce. A to nejen fotbalisté, ale také milovníci turistiky nebo šachů.“

Skvělé nové zázemí si pochvaluje i Petr Končický, předseda fotbalového klubu Praga Vysočany, který má 297 registrovaných členů. „V bezvadném zázemí pro fotbalisty máme o dvě šatny více, celkem osm, takže můžeme vzít další členy, zejména děti, které se k nám stále hlásí,“ říká a pokračuje: „Naše áčko kope 1. A třídu. Do jarní sezony jdeme ze čtvrtého místa, asi ne s myšlenkou na postup, ale špatný manšaft rozhodně nemáme. A věřím, že když se nám ho podaří na podzim opět rozumně doplnit o další hráče, tak proč se o postup nepokusit v příští sezoně.“

## Rozpis jarních utkání fotbalistů (muži A) TJ Praga Praha

|    | Den    | Datum     | Čas   | Domáci       | Hosté         | Hřiště       | Podzim | Jaro |
|----|--------|-----------|-------|--------------|---------------|--------------|--------|------|
| 1  | neděle | 22.3.2015 | 10:30 | Praga        | Hostivař      | Střížkov UMT | 1:2    |      |
| 2  | neděle | 29.3.2015 | 17:30 | Praga        | Kbely         | Střížkov UMT | 3:2    |      |
| 3  | pátek  | 3.4.2015  | 19:00 | Štěrboholy   | Praga         | Štěrboholy T | 6:1    |      |
| 4  | sobota | 11.4.2015 | 10:30 | Praga        | Vyšehrad      | Praga T      | 3:1    |      |
| 5  | sobota | 18.4.2015 | 17:00 | Bráník       | Praga         | Bráník UMT   | 2:2    |      |
| 6  | sobota | 25.4.2015 | 10:30 | Praga        | Chabry        | Praga T      | 2:0    |      |
| 7  | neděle | 3.5.2015  | 17:00 | Dubeč        | Praga         | Dubeč        | 3:1    |      |
| 8  | pátek  | 8.5.2015  | 10:30 | Praga        | Ujezd n/ lesy | Praga T      | 1:1    |      |
| 9  | neděle | 17.5.2015 | 17:00 | Uhřetěves    | Praga         | Uhřetěves T  | 2:0    |      |
| 10 | sobota | 23.5.2015 | 10:30 | Praga        | D. Počernice  | Praga T      | 3:2    |      |
| 11 | neděle | 31.5.2015 | 17:00 | Ďáblice      | Praga         | Ďáblice T    | 4:2    |      |
| 12 | sobota | 6.6.2015  | 10:30 | Praga        | Kyje Praha 14 | Praga        | 0:4    |      |
| 13 | sobota | 13.6.2015 | 14:00 | Loko Vltavín | Praga         | Loko Vltavín | 0:6    |      |



TJ Praga Praha fotbal Muži-A



## Hokej

### Mistrovství světa v hokeji

Ročně zamíří do O2 areny ve Vysočanech více než 600 000 návštěvníků. Utkání MS v ledním hokeji v květnu vidělo v této hale 507 200 (!) lidí.

„Počet návštěvníků nás příjemně překvapil. Byl to unikát, hala byla po patnáct hracích dní pořád téměř vyprodaná,“ konstatuje ředitel Bestsport Arena Robert Schaffer.

Vysoká návštěvnost byla spíš než pro samotnou halu zatěžkávací zkouškou pro dodavatele služeb – bezpečnostní agenturu, úklidovou agenturu, servisní mechaniky... „Po dobu šampionát jsme s nimi měli smlouvy v podstatě na non-stop služby, protože když se tu odehrávaly dva, nebo i tři zápasy denně, nebyl na případné opravy velký prostor,“ dodává Robert Schaffer. „Naštěstí k závažným poruchám nedošlo. Jednou přestal fungovat výtah, ale než skončilo utkání, byl opravený. Během dne byla odstraněna i porucha části klimatizačních jednotek v hale, takže návštěvníci to pocítili jen minimálně.“

#### Byli jsme u toho

Mistrovství světa v hokeji je sice každý rok, ale aby se konalo v ČR, už zase tak časté není. Naposledy tomu bylo před 11 lety, kdy se nově otevírala Sazka Aréna. Pro Čechy je MS vždy událost číslo jedna a nadšení všech je o to větší, pokud se koná u nás v Česku. Přeci jen jsou Češi stále považováni za hokejový národ. Za vše hovoří to, že vstupenky na utkání české reprezentace zmizely během několika minut a i na ostatní zápasy nebylo jednoduché se dostat.

Díky MČ Prahy 9, která s organizátory dohodla vstupenky pro školy, se však na tuto světovou akci mohly jít podívat i děti, které by se jinak na MS nedostaly. Zájem o vstupenky ve škole byl veliký a díky této akci se mohli žáci zúčastnit několika vybraných utkání a zažít fantastickou atmosféru, která provázela celé mistrovství světa. Pro všechny děti, které dorazily na utkání MS, to byl nezapomenutelný zážitek, na který budou dlouho vzpomínat. Děkujeme MČ Praha 9, že dokázala pro školáky zprostředkovat tuto jedinečnou možnost a navíc každý návštěvník přispěl svou měrou k překonání celkového diváckého rekordu. MS v Praze opět posunulo hranice kvality o velký kus kupředu a my jsme mohli být u toho.



Žáci ZŠ Balabenka v O2 Aréně

#### Taková atmosféra se hned tak nezažije

Mistrovství světa IIHF v ledním hokeji 2015 pokořilo snad všechny dosavadní rekordy spojené s organizací těchto akcí. A navíc ho ovládla neskutečná atmosféra, kterou oceňovali všichni zúčastnění – od Reného Fasla, prezidenta Mezinárodní hokejové federace, přes šéfy týmů, trenéry, hráče, novináře, fanoušky až po obyvatele Vysočan, kterým se tento mezinárodní šampionát odehrával sedmáct dní pod okny.

„Byli jsme připraveni téměř na všechno, protože máme bujnou fantazii, ale naštěstí k žádné mimořádné akci nedošlo,“ usmívá se generální sekretářka organizačního výboru MS IIHF v ledním hokeji 2015 Markéta Štěrbová. „Celé mistrovství bylo neskutečně klidné, bez jakékoliv agrese. Každé utkání fanoušci zaplnili celou halu, každému mužstvu vždy někdo fandil. To se ještě nikdy nikde nestalo. A pak se všichni fandové, ať už patřili k vítěznému nebo poraženému mužstvu, společně scházeli u piva ve fanzóně.“

Slova chvály se organizátorům mistrovství světa Českému svazu ledního hokeje dostávala ze všech stran. Velkou poklonou pro ně byla i slova Milana Hniličky, který



v dresu české hokejové reprezentace sehrál 106 utkání. Po letošním mistrovství na adresu organizátorů řekl, že „přeběhli svět o veliký kus“.

A co říká Markéta Štěrbová na „bramborovou“ medaili pro český tým? „Organizovali jsme všechno s výjimkou sportovních výkonů. Ale myslím si, že naši hokejisté nepodali špatný výkon. Jsou čtvrtí mezi šestnácti nejsilnějšími týmy světa, z nichž každý chtěl vyhrát.“

#### **Rekordy letošního šampionátu:**

- 741 690 návštěvníků v halách (z toho 234 490 v Ostravě)
- 11 589 diváků průměrně vidělo každé utkání
- 450 000 návštěvníků ve fanzónách v Praze a 300 000 v Ostravě
- 6000 vysílacích hodin
- přenos utkání odcházel do 160 zemí světa
- televizní přenosy sledovala v součtu více než miliarda lidí
- na šampionát se akreditovalo 971 novinářů z 23 zemí světa
- v halách a fanzónách se vypilo více než 800 000 piv
- se zajištěním šampionátu pomáhalo 1000 dobrovolníků, z toho 650 v Praze
- po dobu šampionátu nedošlo na ledě k žádnému vážnému zranění nebo bez vědomí hráče, málo bylo i drobných zranění hráčů

#### **Perfektní příprava se vyplatila**

V době konání šampionátu v ledním hokeji jste mohli ve Vysočanech narazit na uniformy téměř na každém kroku.

„Denně bylo na opatření v souvislosti s organizací mistrovství světa nasazeno 150 strážníků,“ říká ředitel Městské policie Praha Eduard Šuster. „Posíleny byly hlídky v okolí O2 areny, hlídky v MHD, zejména v metru, hlídky, které spolupracovaly s Policií ČR při dohledu nad dopravním režimem, nasadili jsme specialisty z týmu Taxi, kteří se zaměřovali na taxikáře bez platného povolení k vjezdu do této oblasti.“ Za faktem, že až na drobné porušení veřejného pořádku, nemuseli strážníci ani policisté nic zásadního řešit, stojí perfektní příprava bezpečnostních opatření, ale také režim střídání hlídek a celkové nasazení policistů. Ostatně největší problémy řešili strážníci v první dny šampionátu, kdy se k O2 areně snažili najíždět taxikáři a prokazovali se přitom nejrůznějšími – méně či více důvěryhodnými – povoleními pro vjezd.

#### **Dopravní opatření nebylo dogma**

Dny hokejového šampionátu ve Vysočanech se – z pohledu obyvatel – neslo především v duchu zákazů vjezdu a parkování v ulicích v okolí O2 arény.

„K dopravně-inženýrským opatřením, na jejichž přípravě jsme dlouho pracovali, se podíleli organizátoři mistrovství světa v ledním hokeji, ale také zástupci MČ Praha 9 a při konečných úpravách jsme respektovali i připomínky místních občanů, firem, podnikatelů,“ říká rada plk. Pavel Švrčula, vedoucí odboru služby dopravní policie Krajského ředitelství Policie hlavního města Prahy. „Dopravní značení jsme operativně upravovali ještě první dny šampionátu podle konkrétního vývoje dopravní situace tak, aby docházelo k co nejmenšímu omezení v dopravě a zároveň byla zachována bezpečnost a plynulost silničního provozu.“

Policisté například zmírnili dopravní opatření týkající se Českomoravské ulice, kam byl původně plánován striktní zákaz vjezdu. „Rozhodnutí se ukázalo jako správné, protože se tu netvořily kolony a dopravní policisté se tak mohli více věnovat usměrňování provozu beztoho, aniž by měli plné ruce práce s řidiči, kteří nerespektovali původní dopravní značení.“

Bez větších problémů fungovala také městská hromadná doprava, včetně autobusové.

„Ocenit je třeba výbornou spoluprací všech zainteresovaných složek, ale především pak ukázněností místních obyvatel a řidičů,“ uzavírá policejní rada.

#### **Praha 9 hokejová**

I když čeští hokejisté obsadili při letošním Mistroství světa IIHF v ledním hokeji „jen“ čtvrté místo, šampionát měl neuvěřitelnou atmosféru – i díky fanouškům,

i díky obyvatelům Prahy 9 žijících v okolí O2 areny, kteří šampionát vzali za svůj. Za to jim patří velký dík.

„Byli jsme připraveni na všechno, ale k našemu velkému překvapení si většina lidí z Devítky bez rozdílu věku mistrovství světa v hokeji užila. Potkávali jsme se při utkáních, ve fanzóně, chodili s jinými fanoušky do hospůdek,“ říká místostarosta Prahy 9 Adam Vážanský a pokračuje: „Pro mnoho z nás byl zážitek potkat kanadského útočníka Sidney Crosbyho, nebo legendárního sovětského hokejistu Vladislava Tretjaka. Pro mě bylo zážitkem setkání se sedmi našimi hráči z MS v roce 1985, kdy jsem je sledoval jako kluk, nebo s Nikolajem Valujevem. Tento ruský boxer, dvojnásobný světový šampion v těžké váze, sledoval hokejová utkání v Praze jako divák.“

I když fanzóna a okolí O2 areny hlasitě žily ještě dlouho po skončení hokejových utkání, místní obyvatelé projevovali značnou dávku porozumění a trpělivosti. Podobně přijali i dopravní opatření a další změny, které je v prvních sedmnácti květnových dnech omezovaly.

„Ještě jednou bych jim za to rád poděkoval,“ dodává Adam Vážanský.

MČ Praha 9 získala 900 vstupenek na hokejová utkání pro žáky základních škol. A zájem o ně byl velký, i když na ledě nestáli právě čeští reprezentanti.



*Cenu nejlepším hráčům v utkání Německo - Lotyšsko předával místostarosta Prahy 9 Adam Vážanský*

## Různé - hokej

### Hokejovou Spartu čeká premiérová sezona v O2 areně

O2 arena ve Vysočanech mění barvy – červeno-bílé slávistické za modro-žluto-červenou trikoloru Sparty. Jak je známo, hokejová Sparta se po letech, kdy své zápasy hrála v Tipsport areně v Holešovicích, přesouvá právě sem.

„Po výborných zkušenostech s organizací letošního mistrovství světa v ledním hokeji, které se do historie zapsalo jako jednoznačně nejlepší, jsme rádi, že hokej v O2 areně zůstává, i když ji opustila Slávie, která spadla do nižší ligy. Věříme, že i fanoušci hokejové Sparty budou bezproblémoví a kvalitní hokej na vysočanském ledě přiláká k tomuto sportu další nadšence i z naší městské části,“ říká Adam Vážanský, místostarosta Prahy 9 odpovědný kromě jiného za sport.

### Ve Vysočanech našla Sparta výborné zázemí

„Dříve nebo později by Sparta musela situaci kolem své haly strategicky řešit a zájem společnosti Bestsport, která O2 arenu vlastní a provozuje, běh věcí urychlil.“

Sportovní holding v posledních letech investoval do oprav a zútlunění Tipsport areny miliony korun, nicméně v hale je v příštích letech potřeba zásadní investice, která povede k celkové modernizaci celé haly a zvláště pro hokej technicky nevyhovujících zařízení. Pro klub a majitele tato rekonstrukce nedává ekonomický smysl.

Proto, ač jsme původně o variantě působení mimo Holešovice do této chvíle nepřemýšleli, po zajímavé nabídce společnosti Bestsport, jsme změnili názor. Rozhodování o přesunu pomohlo i excelentně zvládnuté MS v hokeji,“ vysvětluje důvody stěhování Petr Bříza, předseda představenstva HC Sparta Praha a upřesňuje: „Z obou stran jde o uzavření strategického dlouhodobého partnerství, v němž O2 arena získá kvalitní sportovní tým pro svůj program, Sparta zvýší komfort pro své fanoušky a díky Bestsportu zároveň získá dlouhodobou ekonomickou stabilitu.“

Výhodné partnerství potvrzuje i generální ředitel O2 areny Robert Schaffer: „Po konci uplynulé sezony jsme zvažovali, zda výpadek hokeje nahradit koncerty a jinými kulturními akcemi. Mistrovství světa v hokeji ale ukázalo, že hokej do naší haly patří, a proto jsem rád, že jsme se Spartou našli oboustranně přijatelné ře-

šení. Jsem přesvědčen, že z toho budou těžit jak obchodní partneři O2 areny, tak samozřejmě i fanoušci a sponzoři Sparty.“

Sparta se sice pro zápasy stěhuje, ovšem sídlo klubu a tréninkové zázemí pro „A“ tým a více než 250 dětí v mládežnických týmech zůstává v Tipsport areně. Fanoušci se však nemusí obávat, že by v O2 areně Sparta neměla domácí prostředí. Spartanský nádech dostává interiér a exteriér O2 areny, vzniká „Sparta business lounge“ pro partnery hokejového týmu, majitelé permanentek do „Klubu 300“ budou mít zase možnost využít „Sparta klubu.“

## Taekwondo

### Taekwondisté z Litoměřické na Mistrovství Evropy 2015

Reprezentovat Českou republiku na Mistrovství světa a Mistrovství Evropy je snem většiny sportovců. Jen těm nejlepším v daném sportu se to podaří. Prosecká škola Taekwon-do Dan-Gun má ve svých řadách za svojí 24letou historii mnoho medailových reprezentantů.

Taekwon-do Dan-Gun patří mezi největší a nejúspěšnější oddíly v ČR, hlavním trenérem je Petr Poklop, nositel VI. Danu, mezinárodní instruktor, bývalý člen a trenér České reprezentace. Dne 28. dubna 2015 se dva členové prosecké školy Sára Santnerová a Ondřej Svoboda vydali spolu s českou sportovní reprezentací do italského města Adria na Mistrovství Evropy v Taekwondu ITF.

Sára Santnerová je již několik let členkou české reprezentace. Pro letošní rok je oporou základu české reprezentace. Druhý člen Ondřej Svoboda se do české reprezentace zařadil v tomto roce. Účast na ME pro něho byla hned prvním ostrým startem za Českou republiku. Sára pro svou kvalitu startovala ve více kategoriích, ve sportovním boji a jako členka týmu i v sestavách, sportovním boji, ve speciálních technikách ve výskoku a v silovém přerážení. Ondřej soutěžil ve sportovním boji a v tradiční sebeobraně.

Mistrovství Evropy předcházela tříměsíční tvrdá příprava, která se jim vyplatila. Oba si přivezli zpět na Prosek cenné kovy. Sára získala hned dvě bronzové medaile, Ondřej jako nováček v reprezentaci jednu bronzovou. V příštím roce je opět čeká Mistrovství Evropy a zároveň Mistrovství světa, které se koná jedenkrát za dva roky.



Sára Sandtnerová  
a Ondřej Svoboda

### Zimní tábor taekwonda



Na první letošní soutěž museli závodníci ze Školy Taekwon-do ITF Dan-Gun odcestovat do Sportovního centra Nymburk.

Dne 13. února 2015 se zde konal Pohár Českého svazu Taekwondo, kterého se zúčastnilo 180 soutěžících z 18 oddílů České republiky. Tradičně soutěž zahájilo klání v technických sestavách, v němž oddíl vybojoval jednu bronzovou medaili. Následovaly zápasy juniorů a seniorů v prestižní disciplíně sportovního boje. V nich byl náš oddíl úspěšnější – dvě zlaté, dvě stříbrné a jedna bronzová medaile jsou na úvod sezony opravdovým úspěchem.



V průběhu roku se členové oddílu zúčastní nejenom mnoha soutěží, ale cvičí i na národních technických seminářích. Oddíl pro své svěřence dále pořádá zkoušky, zimní, jarní, letní a podzimní soustředění. Letos v létě bude oddíl pořádat již 23. letní soustředění-tábor určený nejenom pro své členy, ale i pro širokou veřejnost. Účastníci dětského tábora budou seznámeni s různými druhy sportů. Se zdravotní péčí, přírodou, každý den budou navštěvovat překrásné wellness, které je součástí areálu. V průběhu tábora budou pořádány i výlety. V minulosti účastníci navštívili zámek Žleby, Kutnohorské doly, propast Macochu, hrad Pernštejn, zámek Litomyšl a jiné. Tábor je již mnoho let připraven tak, aby si děti přivezly do Prahy mnoho nových zážitků, dovedností a případně se seznámily s bojovým uměním taekwondem. Zájem o tento tábor se každý rok zvyšuje. V minulém roce se ho zúčastnilo 56 sportovců.

### Letní tábor prosecké školy Taekwonda

Již po třiatřicáté probíhalo letní soustředění prosecké Školy Taekwon-do Dan-Gun. Tak jako každý rok se děti, ale i dospělí, sešly v rekreačním středisku v Horním Bradle.



Počet zájemců o letní tábor převyšoval objednanou kapacitu. Letos co do počtu účastníků byl tábor rekordní. Devět desítek cvičenců zažilo překrásné prosluněné dny plné zábavy, cvičení a her. Tábor se konal ve dvou turnusech. První byl určen pro děti a druhý pro mládež a dospělé.

První turnus byl otevřen, tak jako v minulých letech, nejenom členům oddílu, ale i široké veřejnosti. Členové cvičili jedenkrát denně v dopoledních hodinách Taekwon-do. Nečlenové si mohli vybrat, kterému sportu se budou věnovat. Většina z nich však

chtěla trénovat základy taekwonda. Odpoledne všechny děti sbíraly body v nejruznějších hrách do celotýdenní soutěže. Ve volném čase se relaxovalo u bazénu v areálu, případně v moderním nově postaveném wellness. Na závěr soustředění všichni dostali mnoho dárků včetně cen a pohárů pro nejlepší.

Druhý turnus byl určen jen pro členy oddílu. Tento týden je pro účastníky náročnější. Sportovci trénovali dvakrát denně. Pro členy byl program zaměřen na zdokonalování technických dovedností v taekwondu a zlepšení fyzické kondice. V rámci fyzické přípravy se běh prokládal různými cvičeními, nechybělo ani posilování a sportovní tréninky. Pod vedením trenérů se cvičenci připravovali na závěrečné zkoušky na vyšší technické stupně, které oba turnusy zakončily.

Pro příští rok oddíl znovu plánuje na začátek července letní tábor a opět i pro širokou veřejnost. Účastníci tedy nemusí být členy oddílu, ale pokud by se chtěli stát členy, mohou dorazit na nábor do Školy Taekwondo Dan-Gun, který proběhne dne 9. září 2015 od 17 do 19 hodin v prostorách vestibulu Gymnázia Litoměřická 726 Praha 9 - Prosek.

## Tenis

### Děti ve Vysočanech mají vlastní tenisový kurt

S končící zimou se Tenisový klub Praga Vysočany připravuje na novou sezonu. V plném proudu jsou drobné opravy zázemí tenisového areálu a hlavně práce na úpravách kurtů.

Tenisový klub má v Praze 9 dlouhou historii, jeho vznik se datuje k roku 1930.

Členství v něm je základem pro jeho fungování. Rozdíl proti čistě komerčně založeným klubům je v tom, že členové mohou po splnění svých povinností vůči klubu areál a kurty využívat v podstatě neomezeně a bez dalších poplatků.

Přednosti členství, které spočívající hlavně v četnosti využívání kurtů, jsou důležité i pro děti. Mohou se spolu domlouvat a hrát tréninkové zápasy, tzv. „sparingy“.



Je to vhodný doplněk k pravidelným tréninkům, které jsou v klubu organizovány.

### Tréninky pro děti

Pravidelné dětské tréninky budou v letošní sezoně probíhat každý den. Většinou se trénuje ve skupinkách. Aby tréninky byly kvalitní, skupinka připadající na jednoho trenéra a tréninkovou jednotku čítá nejvýše čtyři děti. Je však samozřejmé, že lze dohodnout trénink

i v méně početné skupince, nebo trénink individuální.

V mistrovské soutěži pořádané Českým tenisovým svazem reprezentuje klub družstvo mladších žáků.

### Nová odrazová stěna

Ve spolupráci s Městkou částí Praha 9 byla loni na podzim provedena rekonstrukce menšího tréninkového kurtu a vybudována nová tréninková odrazová stěna.

Tyto prostory budou využívat především nejmenší děti ve věku pět až sedm let. Díky tomu, že od letošní sezony tak mají svůj vlastní kurt, mohou si zahrát častěji a zároveň mohou do klubu vstoupit další malí zájemci, kteří by s tenisem chtěli začít.

### Rád by si jednou zahrál Wimbledon



Andrew Paulson

V litevské Liepaje se zrodilo překvapení v podobě teprve třináctiletého Andrew Paulsona z pražské tenisové Sparty.

Na turnaji Venden Cup se Andy jako třetí nasazený hráč statečně probojoval evropskou tenisovou elitou ve své věkové kategorii. Největší překážku v cestě za triumfem představoval Ukrajinec Olexander Ovcharenko, jehož zdolal po 2,5 hodinách ve třech setech. Celému turnaji nakonec kraloval a pohár pro vítěze si odnesl rovnou dvakrát - kurt totiž ovládl i ve čtyřhře, což ho vyneslo na 26. příčku evropského žebříčku a stal se skokanem v top 50 juniorů do 14 let.

Za celým příběhem stojí jeho starší bratr, který ho odmalička vychovával v „tenisové kolébce“. Když tehdy prvně dal sotva tříletému chlapci do ruky tenisovou raketu, bylo zřejmé, že se rodí nová nadějná hvězdička

## Sport - různé

### Galavečer Bitva roku

Galavečer Bitva roku se uskuteční 19. března 2015 v Arena Sparta Podvinný mlýn. Záštitu nad ním převzal místostarosta Prahy 9 Adam Vážanský.

Bitva roku je koncept světových soubojů MMA, který má za cíl soustředit do ČR významné sportovce-bojovníky z prestižních světových organizací UFC, WFC, M-1. Součástí galavečera je nejen souboj o titul Mistra Evropy, ale také propagace tohoto bojového sportu, který se ve světě velmi rychle rozvíjí a v zámoří si dokonce získává obdobnou popularitu jako například NHL či NBA.

Zápasy o tituly Mistr Světa Evropy organizací Caveam a WFC jsou nedílnou součástí Galavečera Bitva roku. Při konceptu soubojů českých a slovenských bojovníků

se světovou špičkou se můžeme těšit na celovečerní show, která zanechá v divákovi působivý zážitek. Všestranný výcvik bojovníků je příslibem přehlídky širokého spektra bojových technik, kvalitních sportovních výkonů a fair play.

Galavečerem provázal olympijský vítěz, mistr světa a Evropy a bývalý světový rekordman v desetiboji Roman Šebrle, který je tváří projektu. MMA bývá díky své všestranné přípravě srovnáváno právě s atletickým desetibojem. Spolupráce s Romanem Šebrlem nabízí srovnání obou sportů a spolupráci osobností atletického desetiboje a desetiboje bojových sportů.

Chceme přispět k řešení problému absence mladých sportovních talentů a upozornit na potřebu přípravy prostředí a zázemí pro malé děti, které by se v budoucnu chtěly věnovat bojovým sportům. Chceme realizovat kampaň s českými olympijskými atlety, aby se ukázalo, že součástí tréninku MMA je mimo jiné i atletická příprava se stejnými prvky.

Jiří Čejka, předseda představenstva CAVEAM productions

### **Cyklistická Višňovka**

Další závod Bike Ranch cupu 2015 se konal v neděli 31. května v pražské Višňovce.

Na startu dětského závodu O pohár starosty MČ Praha 9 se dopoledne sešlo více než 50 dětí, které závodily na kolech v kategoriích od odrážedel až ke kolům v dospělých velikostech (kategorie, ve kterých děti závodí, jsou děleny podle velikosti kol – tedy odrážedla, 12", 16", 20", 24" a smíšené kategorie 26", 27,5" a 29"). Dětské závody se týkaly dětí od nejmenších do 14 let. Starší děti, tedy kadeti a juniory, startují už v závodech mezi dospělými.

V odpoledních závodech dospělých se ve čtyřech kategoriích (od nejlehčích po nejsilnější) utkalo téměř 50 závodníků a závodnic. Do jednotlivých kategorií jsou závodníci nasazováni podle počtu naježděných kilometrů za sezonu s přihlédnutím k věku. V případě opravdových závodníků podle výsledků dosažených v závodech. „Takže tady si zajezdíte a zazávodíte s podobně zdatnými soupeři,“ říká za organizátory z Bike Ranch týmu Michal Douša.

V kategorii „D“ (nejslabší kategorie) se tak na start staví vedle sebe opravdoví amatéři a cykloturisti, kteří najezdí za sezonu i méně než 500 km. Takovým závodníkům se připraví i odpovídající okruh, takže se nikdo nemusí bát žádných složitých a technických překážek a úseků. Závodí se vždy 40 minut a s rostoucí kvalitou závodníků se na okruhu přidávají těžší a techničtější úseky.

Závodníci kategorie „A“ (nejsilnější kategorie) jedou na kompletním okruhu se všemi jeho složitostmi a technickými překážkami. Tento závod už absolvují opravdu zkušené závodnice a je na co se dívat.

Další závod se bude konat již 14. 6. a předpokládáme, že účast hlavně dětských závodníků a závodnic zase naroste. Občerstvení je zajištěno a o diváky postaráno.

Okruh ve Višňovce (nachází se v ulici Pod Šanceni) je otevřený i veřejnosti. Cyklistický oddíl Bike Ranch zde pořádá každé úterý od 16 hodin tréninky pro děti. Určeny jsou dětem od 1. do 8. třídy ZŠ.

### **Juniorky FK Bohemians Praha vyhrály druhou ligu!**

Juniorky U19 klubu FK Bohemians Praha ovládly druhou ligu a slaví tak postup zpět do první ligy. Na velmi vydařenou podzimní část, ve které neztratily ani bod, dokázaly zelenobílé fotbalistky navázat i v jarní části.

Právě hráčky FK Bohemians Praha měly na startu jara nejlepší výchozí pozici o postup, bojovaly zejména s druhým týmem tabulky, kterým byla Minerva FF, a třetím FK Dukla Praha. Do jarní části bohužel vinnou zranění nemohla nastoupit kapitánka týmu Anežka Hadašová. Tým tedy na jaře vedla Linda Veselá.

Na stadionu SK Prosek Klokanky v prvním utkání jara dokázaly porazit bez problému FK Baumit Jablonec vysoko 8:0. K druhému utkání tým cestoval na půdu FC Slovanu Liberec, kde přišla první bodová ztráta za remízu 1:1. Tým poznamenala hlavně situace, kde se zranila hráčka Kobesová po střetu z domácí brankářkou a tým se nedokázal moc soustředit na samotnou hru. Druhá Minerva využila ztráty Pražanek a dotáhla se na rozdíl 3 bodů před vzájemným zápasem. Tento duel



se odehrál na travnaté ploše v Čakovicích, kde se juniorkám výsledkově daří. Mi-nervu dokázaly porazit 6:2 a udělaly tak první výrazný krok k vytouženému cíli. Další kolo nabídlo místní derby FK Bohemians Praha vs. TJ Dáblice. Výsledek byl jednoznačný 10:1 ve prospěch domácího týmu. Před 15. kolem byly karty jasně rozdané, v případě tříbodového zisku proti FK Dukla Praha mohou Klokanky slavit postup zpět do 1.ligy. Utkání se povedlo Klokankám zvládnout a Duklu na svém hřišti porazily 4:2 a společně tak bezprostředně po utkání oslavily návrat mezi elitu vítězstvím ve druhé lize.

#### **Jak to vidí trenér Takáč:**

„Za tým jsem šťastný, že se nám společně podařilo dosáhnout vysněného cíle. Osobně tento úspěch řadím hodně vysoko. Za rok a půl, co jsem u týmu, jsme udělali velký kus práce a odměna se dostavila. Celou sezonu se nám hra dařila, soupeře jsme jasně přehrávali a v každém zápase si vytvořili velký tlak. Zvítězili jsme v halové sérii turnajů v Mělníku, dále jsme dokázali ovládnout venkovní turnaj v Pardubicích, kde se nám podařilo přehrát i týmy z první ligy (DFO Pardubice 1:1, FC Baník Ostrava 5:0, FK Baumit Jablonec ženy 3:2). Dále jsme v přípravě odehráli velmi vyrovnané utkání s týmem SK Slavia Praha a vydařený dvozápas v Německu. Tento fakt byl pro hráčky takovým hnacím motorem, zvedly si sebevědomí a dokázaly si, že mohou hrát s kýmkoliv. Jsem potěšen, že o našem postupu jsme dokázali rozhodnout hned při první možné příležitosti, a to na domácím hřišti proti Dukle. Máme tak potřebný čas připravit se na první ligu. Musíme zapracovat na spoustě věcí, abychom mohli být konkurence schopní.“

#### **Základní část Extraligy ragby 2014/15 vyhrála stejně jako loni Praga**

Vítězem letošní rugbyové extraligy se stala Praga, která se utkala s Vyškovem.

Vyškovští nastoupili do utkání sebevědomě, ale do Prahy si přivezli až přílišnou tvrdost. Už v sedmé minutě se s utkáním roku rozloučil Schreiber. S prasklou lícní kostí jej již lékaři ze sanitního vozu nepustili. Ve 24. minutě došla sudímu Bednaříkovi trpělivost. Žlutá karta vyskočila na vyškovského Juřínka. Krvavou tvář si musel nechat jít ošetřit Syrový.

S poraněným zalepeným nosem se ale do utkání vrátil. To byl impuls, který paradoxně Pragu herně pozvedl. Nabídnutou šanci trestného kopu proměnil Čížek.

Oslabený Vyškov se stále dopouštěl hrubostí, další žlutou kartu dostal Kovář. Prořídilým polem hráčů Vyškova si došel pro pětku zraněný Syrový! Dále úřadoval za Pragu z kopů Čížek a pětku do brankoviště donesl Boháč. V samém závěru prvního poločasu se Vyškovu také povedlo připsat pět bodů za položení a dva z kopu.

Po přestávce bylo z herního projevu Vyškova cítit větší disciplinovanost i snahu utkání otočit. 52. minuta byla ale definitivně začátkem destrukce jejich nadějí. Čížek si doběhl pro pět bodů a vzápětí proměnil kop. Po vlně střídání položil další pětku za Pragu Novák. V předposlední minutě ještě pečetil Jung.

Praga vyhrála přesvědčivým týmovým výkonem. Příležitost vyniknout dostal Petr Čížek, který vykopal 16 bodů a 5 přidal položením.

Veliké uznání patří za osobní nasazení Pavlu Syrovému. Přes bolest, kterou musel snášet od 24. minuty, položil pětku a neváhal se vrhnout do osobních soubojů.

#### **Karate pro děti**

Bojovému umění karate se může dítě začít učit v každém věku, a to bez rozdílu váhy či pohlaví. Rozvíjí děti, utváří je, pomáhá jim s lepší koordinací těla.

Pokud hledáte sportovní klub vhodný pro vaše dítě, pak je to klub SK KAMIWAZA KARATE, který dlouhodobě působí v naší městské části. Zajišťuje sportovní aktivity pro stovky svých členů, kterým navíc nabízí možnost dalších aktivit, jako jsou soustředění, tábory, závody či výlety. O kvalitě klubu hovoří například působení profesionálních trenérů z řad reprezentace ČR a se zkušenostmi z mezinárodních závodů.



*Z letního soustředění v Radvanicích*

## Florbalová benefice na podporu Sportovního klubu vozíčkářů

Dvanáctý ročník tradiční florbalové Benefice firem na podporu Sportovního klubu vozíčkářů Praha se uskutečnil v sobotu 7. listopadu v Praze Vysočanech. Záštitu nad akcí převzal starosta Městské části Praha 9 Ing. Jan Jarolím.



Sportovci ze 12 převážně firemních týmů se utkali v tradičním florbalovém turnaji a vyzkoušeli si pestrou paletu dalších sportovních aktivit a pomůcek. Kromě toho si mohli účastníci i návštěvníci akce v rámci doprovodného programu vyzkoušet potápění v akváriu, orientační disciplínu zvanou TempO, jízdu na kole pro vozíčkáře (handbike), seznámili se s tancem na vozíku i mnoha speciálními pomůckami pro sport hendikepovaných a vyzkoušeli běžné úkony

na civilním i sportovním vozíku. Novinkou letošního ročníku byl také turnaj ve stolním tenisu, ve kterém spolu měřili síly zkušení i méně zkušení hráči, muži, ženy, vozíčkáři i nehendikepovaní.

Celým dnem provázeli hendikepovaní moderátoři Jarmila Onderková a Martin Zach.

Vítězným týmem se stal Sport Art Team, složený z novinářů, herců a sportovců. Oporou tohoto týmu byli mladí herci. Jakub Janatka (18), známý ze seriálu Ulice, řekl: „Myslím, že je to dobrá akce, doporučuji na takovéto akce chodit, aby se člověk dozvěděl víc o tom, jaký mají život ostatní. Zároveň jsme si s Matym vyzkoušeli, jaké je to hrát na vozíku, ale je to dost těžké.“

Předseda Sportovního klubu vozíčkářů Praha Bohuslav Hůlka akci zhodnotil takto: „Sport je pro nás synonymem pro aktivní život. Jsem hrdý na to, že náš turnaj už dvanáct let ukazuje, že můžeme sportovat společně bez ohledu na věk, pohlaví nebo hendikep.“

Předběžně odhadnutý zisk akce 110 tis. Kč použije Sportovní klub vozíčkářů Praha na pokrytí nákladů sportovních asistentů, bez kterých by sport na vozíku nebyl možný.



Florbal - Benefice firem, finále

### Výsledky florbalového turnaje:

1. Sport Art Team
2. Avast Software, a. s.
3. OKsystem, a. s.
4. Generali Pojišťovna a. s.
5. Era
6. Europ Assistance , a. s.
7. Seznam.cz a. s.
8. ComAp, a. s.
9. ČSOB, a. s.
10. ČPP, a. s.
11. TEVA Pharmaceuticals CR, a.s.
12. MEC Czech

### Poděkování patří:

MČ Praha 9, Deváté rozvojové, a.s., Areně Sparta, AV Media, Pivovarům Lobkowicz, Danone, Spinflo s.r.o., Felix Clinicum, RWE Transgas, Wild CheerleadeRs, Praze 14, Kulturnímu a mateřskému centru Knoflík.



## Deset, devět, osm... Freestyle Kolbenka startuje!

Unikátní sportovní hala, zaměřená na zimní sporty, Freestyle Kolbenka v Kolbenově ulici ve Vysočanech – jediná svého druhu nejen u nás, ale i v Evropě – otevírá v polovině prosince své dveře všem milovníkům freestyly, lyží a snowboardů.

Zažít tu můžete pocit z nekonečných sjezdovek na Maxxtracks simulátorech pro lyže i snowboard, můžete se tu učit nové freestyleové prvky a skoky, zkusit salta, na která jste si zatím netroufli, protože dopadnete bezpečně do molitanů, nebo se zbavit stresu



*Příprava simulátorů pro lyže a snowboard*



*Freestyl Kolbenka - trampolínová aréna*

a zlepšit si fyziku na trampolínách na ploše více než 560 m<sup>2</sup>...

„Obtížnost a podmínky na Maxxtracks simulátorech vám přizpůsobíme přímo na tělo a vy budete moci trénovat jak první oblouky v pluhu, tak i sjezdové či carvingové oblouky,“ říká Martin Dubský, jednatel společnosti Indoor Sport, která stojí za projektem Freestyle Kolbenka, a dodává, že na simulátorech mohou jezdit všichni – začátečníci, profesionální závodníci, děti, senioři...

Letos tedy milovníci zimních sportů na Devítce nemusí sledovat počasí, stačí, když si najdou cestu do Freestyle Kolbenky.

## Sociální péče

### Klub Harfica

**Klub HAFICA – volnočasový klub**

Harrachovská 422/2  
190 00 Praha, Střížkov

#### Co je klub Harfica?

Volnočasový klub Harfica je bezpečný prostor pro všechny holky a kluky od 11ti do 19ti let, kteří hledají místo kde se scházet, popovídat si nebo se něco nového naučit. Do klubu může každý bez rozdílu barvy pleti, náboženského vyznání či přesvědčení. Pracovníci klubu mohou s dětmi a mladými lidmi probrat jejich obtížené životní situace a pomoci jim v tom, co zrovna řeší, co je trápí i těší. Podpoří je v jejich zájmech a nápadech, které mohou v klubu s jejich pomocí realizovat.

#### Letní tábor s klubem Harfica

Již desátým rokem pořádali pracovníci klubu Harfica, zřizovaného městskou částí Praha 9, pro „své“ děti letní tábor.

Letošní tábor se nesl v cestovatelském duchu a náplní celotáborové hry bylo pátrání po tajemném cestovateli Trapeovi, kterého nikdo nikdy neviděl. Aby ho děti odhalily, musely postupně imaginárně navštívit různé státy světa – Japonsko, Mexiko, Řecko a Egypt – ve kterých je čekaly tematické hry a úkoly týkající se vždy



dané země. Děti si tak vyzkoušely pestrou paletu aktivit - začínalo se seznamovacími hrami, následovaly různé taktické hry, v nichž musely zapojit logické myšlení i fantazii a představivost, ale také hry a úkoly zaměřené na komunikaci, spolupráci a důvěru. Zároveň se vždy dozvěděly něco z historie a zajímavostí jednotlivých zemí. Odměnou byly dětem nejenom krásné zážitky a nová kamarádství, ale také drobné věcné dary a sladkosti, které představovaly cestovatelův poklad.

Na rozdíl od předchozích let jsme letos zavítali na Rokycansko do Rekreačního střediska Svatý Štěpán v obci Cheznovice. Ubytování jsme byli v chatkách po čtyřech osobách. V samotném areálu jsou dvě hřiště (betonové a travnaté), ohniště a asi dvě minuty chůze od areálu rybník, ve kterém jsme se koupali. Kromě koupání v rybníce byla velmi oblíbenou aktivitou také vodní válka s tzv. vodními bombami. Díky plné penzi, kterou v areálu nabízeli, jsme nemuseli trávit čas v kuchyni, ale mohli jsme ho věnovat dětem.

Při výletech jsme navštívili zoologickou zahradu, Techmanii, ve které děti letos nejvíce zaujala novinka – 3D tiskárna, a bazén v Plzni. Týden utekl doslova jako voda a většině z nás se vůbec nechtělo z tábora vracet. A proto se už teď znovu těšíme na příští tábor s klubem Harfica a na další dobrodružství s dětmi z Prahy 9.

## Klub Harrachovská

### SPOLEČENSKÉ, AKTIVIZAČNÍ CENTRUM PRO SENIORY

Středisko sociálních služeb Městské části Praha 9

Harrachovská 422/2, Praha 9 – Prosek

#### Centrum nabízí společenské a aktivizační služby pro seniory:

- Vzdělávací – výuka jazyků, práce s počítačem, trénink paměti,
- Pohybové – kondiční cvičení pro seniory, pilates, břišní a country tance
- Výtvarné – klub šikovných ručiček, výtvarné dílny
- Kulturní – klub historie, koncerty, pěvecká vystoupení, besedy, přednášky se zajímavými hosty
- Setkání – sociálně aktivizační činnosti seniorů ve skupině
- Volnočasové – karty, vycházky, výlety
- Kurzy a akce pro seniory Prahy 9 jsou převážně zdarma, platí se pouze jazykové kurzy, čínská dechová cvičení a výlety mimo Prahu. Služby vycházejí z potřeb



*Dílnička - výroba kraslic*

života seniorů, podpora soběstačnosti a sebevědomí a dále prevence osamělosti a sociálního vyčlenění.

Senioři mají každý den jiný program. Jako vzorek jsem se pokusil vybrat z týdenního programu jednotlivé části programu. Tyto části jsou rozloženy do jednotlivých dnů:

- Zdravotní cvičení pro seniory
- Cvičení pro seniory, lektor (zdravotní, kondiční)
- Počítačové kurzy
- Němčina (pokročilí)
- Němčina (začátečníci)

Angličtina, konverzace – pro středně pokročilé  
 Klub kardiaků  
 Angličtina (mírně pokročilí)  
 Angličtina (pokročilí)  
 Francouzština, lektor (mírně pokročilí)  
 Cvičení na židlích pro seniory a osoby se ZTP  
 Hodina zpěvu: písně různých žánrů  
 Country tance  
 Zdravotní cvičení pro seniory s prvky jógy a dechových cvičení  
 Kavárnička pro starší a pokročilé  
 Klub historie – Jan Hus (témata se pochopitelně mění)  
 Dílnička: Náramky – paměťový drát a korálky (na výstavu) (použito jako příklad)  
 Trénink paměti  
 Klub důchodců  
 Karty – společenské hry, Scrable...  
 Pétanque trénink  
 Přednáška Senvia: Naši cestovatelé (témata se každý týden mění. Není-li přednáška, je na programu vycházka nebo výlet)  
 Masáže pro seniory – záda, šíje – 200 Kč

### Výlet do broumovského kláštera

S klienty Společenského, aktivizačního centra pro seniory Praha 9 jsme vyrazili 8. prosince 2014 na celodenní výlet do Broumovského kláštera.

Výlet se opravdu vydařil! Klášter v Broumově je místo vskutku zvláštní, krásné, syrové, tajuplné... Genius loci na nás dýchal na každém kroku. Je to místo, jehož



*Z výletu do Broumova*

historie sahá do roku 1322 a náleží Řádu svatého Benedikta, místo jež ukrývalo největší rukopisnou knihu světa, tzv. Codex gigas – Dáblovu bibli, kopii Turínského plátna z roku 1651 (byla nalezena teprve v roce 1999 v klášterním kostele nad kaplí sv. Kříže v dřevěné schránce za zlaceným štukovým věncem s nápisem Sancta Sindon). Při prohlídce kláštera jsme sešly také do podzemí, kde jsou uloženy Vamberecké mumie z 18. století. Náš zážitek byl o to větší, když v první ze dvou krypt vypadlo světlo a my museli mezi otevřenými rakvemi projít potmě! Po prohlídce mrazivých mnišských cel, které v 50. letech obývaly internované řeholnice z celého Československa, jsme se těšili na horký čaj. Průvodkyně nám připravily občerstvení (domácí štrůdl, kávu, čaj), interaktivní přednášku „Baroko nejen na oko“ a hru navrhni svůj kostel.

(Andrea Dunděrová, Společenské, aktivizační centrum pro seniory)

### Co je nového v domově seniorů v Novovysočanské

Domov seniorů v Novovysočanské, který je součástí Střediska sociálních služeb Městské části Praha 9, se už dlouho těší dobré pověsti. Ale i v jeho případě platí, že je stále co vylepšovat.

„Voblasti poskytování sociálních služeb je pro nás dlouhodobě nejdůležitějším aspektem, aby si poskytované služby udržely, případně zvýšily svou kvalitu,“ říká radní pro sociální a zdravotní oblast Taťjana Horká a pokračuje: „Naším zájmem je služby přizpůsobovat individuálním požadavkům klientů, tak aby se podmínky pro život v domově seniorů co nejméně lišily od jejich domácího prostředí a aby je omezovaly co nejméně.“

### **Spokojený je u nás ten, kdo přijde z vlastního rozhodnutí**

Pokoje v domově seniorů v Novovysočanské jsou velmi pěkné. Všechny mají vlastní předsíň s velkými vestavěnými skříněmi, vlastní koupelnu a toaletu, kuchyňský kout s elektrickým dvouvařičem, domácí telefon, signalizační zařízení pro přivolání personálu... Jenže ani sebestříjemnější prostředí neudělá člověka šťastným, když v něm nechce žít. „Klasickým příkladem je, když v rodině seniora se začne mluvit o tom, že potřebuje větší péči a bylo by dobré využít pobytovou službu, jinými slovy – začít žít v domově pro seniory. Jenže takovou změnu přivítají jen lidé, kterým chybí společenský kontakt například proto, že žijí v bariérovém domě. Pokud se těší na změnu, která jim přinese větší pohodlí, pak se takoví lidé stávají spokojenými klienty domova seniorů,“ konstatuje ředitelka Střediska sociálních služeb MČ Praha 9 Michaela Žáčková. „Jestliže ale senioři nejsou přesvědčeni o tom, že potřebují služby domova, nejdou sem z vlastního rozhodnutí, pak ho vnímají jen jako místo, kam přišli umřít. A ke spokojenosti jim nepomůže ani náš velmi vstřícný řád, který v podstatě našim obyvatelům dovoluje vše, pokud tím neruší ostatní. Tedy včetně kouření nebo skleničky alkoholu. V těchto případech je lepší, když senioři zůstanou ve svých domácnostech a využívají například terénní pečovatelskou službu.“

### **Poptávka převyšuje nabídku**

Asi nepřekvapí, že poptávka po místech v domově seniorů je větší, než kolik žadatelů může organizace uspokojit. Většina klientů má sice možnost bydlet samostatně, ale tam, kde je to možné, vedení domova přestavuje velké jednolůžkové pokoje na dvoulůžkové. Zatím to je v šesti případech, takže v současné době je v domově seniorů v Novovysočanské 85 lůžek. „Přitom se ale stále snažíme o to, aby i obyvatelé těchto pokojů měli své soukromí. Využíváme nejrůznější zástěny a další prostory mimo vlastní pokoj,“ vysvětluje Michaela Žáčková. „Výhodou je nižší úhrada za pobyt, což je východisko pro ty, kteří mají malé příjmy. Pokoje také sami vybavujeme elektrospotřebiči, jako jsou lednice. Obyvatelé jednolůžkových pokojů používají vlastní spotřebiče.“

### **Zdravotní i rehabilitační péče**

Nadpoloviční většina klientů domova seniorů v Novovysočanské je ve věku 86–95 let. Průměrný věk jeho obyvatel dosahuje 88 let. Ošetrovatelskou péči jim poskytují registrované zdravotní sestry a pracovníci v sociálních službách čtyřicet hodin denně po celý rok. Rehabilitační péče je zajištěna přímo v domově od pondělí do pátku, ošetrovatelská péče je poskytována na základě ordinace ošetřujícího praktického nebo odborného lékaře a v tomto případě je hrazena z veřejného zdravotního pojištění. „Rehabilitaci v domově v současné době zajišťují dva rehabilitační pracovníci a právě rozjíždíme spolupráci s fyzioterapeuty z Polikliniky Prosek. Na plný úvazek budeme mít erudovanou fyzioterapeutku a ergoterapeuta s fyzioterapeutickou přípravou,“ nastiňuje ředitelka Střediska sociálních služeb Praha 9.



*Canisterapie v Domově seniorů*

Každý rok je domov seniorů v Novovysočanské vybavován novými moderními pomůckami. Loni byly zakoupeny kompenzační, polohovací, antidekubitní pomůcky, vybavení pro manipulaci s klienty, jako jsou polohovací elektrická lůžka, elektrická masážní křesla, sedačky...

Součástí rehabilitačního plánu je i ergoterapie. Probíhá jednotlivě v bytech klientů, nebo skupinově v dílničce ručních prací.

Do domova seniorů také dochází na pravidelné konzultace nutriční terapeutka. Navíc si klienti už více než rok mohou oběd sami vybírat z nabídky.



**Co s volným časem?**

Sociální pracovnice ve spolupráci s dalšími se také starají o volný čas obyvatel domova. K aktivizačním programům patří například dílna ručních prací, tréninky paměti, které vede certifikovaný lektor, kroužek zpívání, nejrůznější přednášky, promítání, kulturní programy – tradiční a oblíbené jsou například Letní slavnosti seniorů se Žižkovankou, vánoční oslavy, výlety, grilování na zahradě a mnohé další. „Naši klienti mohou také využívat prostory knihovny, tělocvičny, počítačové místnosti s připojením na internet, kapli nebo atrium a zahradu,“ vypočítává Michaela Žáčková. Zahrada navíc nyní doznala změny – úzké cestičky se rozšířily, takže je pohodlně mohou využívat i lidé na invalidním vozíku nebo s chodítky, přibily lavičky a nefunkční jezírko nahradila pěkná vodní fontána.

**Hledají se dobrovolníci**

Realizovat širokou nabídku aktivit pro obyvatele domova by nebylo myslitelné bez pomoci dobrovolníků, tedy lidí, kteří zadarmo pomáhají tam, kde je potřeba. Dělalí společnost seniorům, předčítají jim, chodí s nimi na procházky, vedou kroužky nebo přiloží ruku k dílu, když je třeba shrbat trávu na zahradě nebo natřít plot, tak jak to udělali nedávno zaměstnanci firmy Veolia. „Chodí k nám studenti z anglického gymnázia, děti z mateřských škol, které seniorům například zazpívají, ale dobrovolníků bychom potřebovali daleko více,“ říká vrchní sestra domova Lenka Hasnedlová. Z řad dobrovolníků je i studentka architektury, která pro domov seniorů v Novovysočanské připravila projekt funkčních reminiscenčních koutků. Vzniknou v dosud nevyužitých prostorech na chodbách domova. A jejich podoba? Například kuchyňka, kde si zájemci budou moci uvařit kávu, pracovna s šicím strojem, psacím stolem... „Koutky, které budou hotovy v průběhu léta, by měly klienty vrátit do doby jejich mládí, takže si představujeme 50., 60. léta. A protože si nemůžeme dovolit vybavit je drahými replikami, sháníme dobové kousky, kde se dá,“ dodává Michaela Žáčková.

**Spolupráce s hospicem Cesta domů**

„Vždycky jsme byli zastánci toho, že pokud člověk umírá, měl by mít možnost zůstat doma, pokud nechce do nemocnice. Někdy je to ale složité, protože nemáme smlouvu na nepřetržitou lékařskou pomoc. Proto jsme nedávno poprvé vyzkoušeli spolupráci s hospicem Cesta domů,“ vypráví Lenka Hasnedlová. „Díky spolupráci s hospicem jsme měli stále 24hodinové spojení s lékařem, který přijel, když bylo potřeba, naordinoval léky... Naši klientku jsme tedy nemuseli zbytečně převážet do nemocnice.“

**6. ročník Letních slavností pro seniory**

Oblíbené Letní slavnosti pro seniory se letos konaly 19. června od 14 hodin v zahradě Domova seniorů v Novovysočanské 861 v Praze 9.

Během odpoledne mohli hosté shlédnout vystoupení pěvecké legendy Josefa Zímy za doprovodu Žižkovanky Radia Dechovka v čele s Petrem Sovičem, písničky ze šedesátých let zazpívala zpěvačka a herečka Dáša Zázvůrková a Petr Sovič za doprovodu své kapely. Součástí odpoledne seniory potěšila ještě další překvapení, včetně tanečních vystoupení, výstavy obrazů apod.

## Zdravotnictví

**Poliklinika Vysočany - Clinicum a. s.****Jednodenní chirurgie na Poliklinice Vysočany**

Operace máme spojeny s mnohadenním pobytem v nemocnici a delším vyřazením ze života, na který jsme zvyklí. V nemocnici s poliklinikou Vysočany si však pacienti „poleží“ jen jeden den a jsou propuštěni do domácího ošetřování.

Kromě toho, že pacienti nejsou stresováni pobytem mimo domov a rodinu, umožňují operace v režimu jednodenní chirurgie rychlou rekonvalescenci.

**Co si pod pojmem jednodenní chirurgie vlastně představíte?**

*Odpovídá primář oddělení jednodenní chirurgie MUDr. Jiří Fencel.* Jde o chirurgickou operační léčbu v lokální či celkové anestezii. Pacient k nám přichází až v den plánovaného výkonu a do čtyřadvaceti hodin může být propuštěn do domácího ošetřování.

**Jaké chirurgické zákroky provádíte?**

Jen namátkou – laparoskopické operace tříselných i břišních kýl, operace žlučníku, slepého střeva, křečových žil, hemoroidů a jiných nezhoubných onemocnění konečníku, operace nezhoubných kožních nebo tukových nádorů a podobně.

**V režimu jednodenní chirurgie se tedy nemohou provádět všechny chirurgické zákroky...**

Ne, spektrum našich výkonů je omezeno, jedná se především o jednodušší chirurgické výkony. Například onkologické operace je třeba provádět v nemocnicích vyššího typu, které mohou pacientovi poskytnout komplexní péči.

**Takže není ani možné operovat všechny, kteří by chtěli podstoupit zákrok v režimu jednodenní chirurgie.**

U nás operujeme ty, kteří jsou stabilizovaní ve svém zdravotním stavu. Například klient může trpět cukrovkou, ale pokud drží dietu, bere léky a hodnoty glykémie má v normě, může být operován v režimu jednodenní chirurgie. A podobné je to s člověkem po infarktu, který je správně kardiologicky zaléčen. V opačném případě musí být operován v nemocnici vyššího typu, kde jsou další specializovaná oddělení.

**Pokud bych měla zájem podstoupit chirurgický zákrok u vás, musím mít doporučení praktického lékaře?**

Nemusíte. Navštívíte naši chirurgickou ambulanci, kde vás vyšetří specialista a rozhodne, zda váš problém je vhodné řešit v rámci jednodenní chirurgie. Pakliže ano, rovnou se domluvíte na termínu operace a můžete u nás absolvovat také kompletní předoperační vyšetření. Jaké chirurgické výkony provádíte nejčastěji?

Laparoskopické operace tříselných kýl. Mnoho pacientů má už zkušenost s klasickým způsobem operování, tedy poměrně dlouhým řezem v citlivém třísle. Tkáně k sobě sešité se však pod tahem často rozestupovaly. Proto se dnes při operaci používají speciální sítky, jakési záplaty, které umožňují šití bez napětí. A my navíc tuto síťku dáváme na tříselný kanál laparoskopicky přes břicho. Tedy žádný dlouhý řez v třísle, ale jen dírka do pupíku a další dvě vedle něho. Zákrok tak méně bolí, pacient může jít již druhý den domů s tím, že je schopen se sám obsloužit, a riziko recidivy se snižuje na minimum – z hlediska dlouhodobých studií na 1-2 procenta.

**Proč se tak běžně neoperuje, když je to pro pacienta výhodné?**

Důvodů je hned několik: pracoviště musí být vybaveno pro provádění laparoskopii, lékař musí postup rutinně ovládat, protože jinak operace trvá déle než při klasickém postupu, musí mít potřebný materiál a to stojí peníze. Navíc pro velké nemocnice, které zdravotní pojišťovna platí formou paušálů, není laparoskopická operace z ekonomického hlediska výhodná. My naštěstí máme chirurgy s bohatými zkušenostmi s laparoskopií a zdravotní pojišťovna nám laparoskopické operace propláci, protože pak méně vydá za následnou péči.

**To znamená, že pacient na laparoskopickou operaci u vás žádným způsobem nepřispívá?**

Všechno hradí zdravotní pojišťovna a my nevybíráme žádné skryté poplatky, nepřijímáme pseudodary ani neuzavíráme tzv. sponzorské smlouvy.

**S jakými dalšími zdravotními problémy se na vás pacienti obracují?**

Po problémech se žlučníkem jsou pro nás velmi častými výkony zákroky na konečníku, jako například odstranění hemoroidů. Hlavní proktologický program běží ambulantně, ale pokud léčba vyžaduje chirurgický zákrok, musím říci, že jsme jedno z mála pracovišť v Praze, které operuje Longovou metodou. Hemoroidy odstraňujeme za pomoci speciálního přístroje, tzv. stapleru, uvnitř konečníku. Pacienti tak mají výrazně menší bolesti a rekonvalescence je nesrovnatelně rychlejší.

Jste-li jedno z mála pražských pracovišť, které operuje Longovou metodou, znamená to, že i tato operace patří k těm dražším?

Ano, ale i tu u nás hradí zdravotní pojišťovna.

## Poliklinika Prosek

### Den zdraví na Poliklinice Prosek po šesté

Již šestým rokem pořádala Poliklinika Prosek, a. s., na prostranství před svou budovou Den zdraví pro občany Prahy 9. Konal se 4. června a zájemci mohli využít zdravotních služeb dvanácti stanovišť. Většinu činností zajistili pracovníci Polikliniky Prosek.

Členové Českého červeného kříže na fantomu poučovali zájemce o poskytování první pomoci, zároveň měřili hladinu cholesterolu a cukru v krvi.

Na stanovišti diabetologie prováděl personál orientační odběry na určení hladiny cukru v krvi a na stanovišti interny se měřil krevní tlak a hladina celkového cholesterolu. Personál kardiologie pod označením stanoviště Zdravý životní styl podával informace především o BMI indexu, vhodných dietách a zdravé životosprávě.

Lékařky z oboru dermatovenerologie nejčastěji řešily s návštěvníky problém atopického ekzému a melanomů. Laborantky z lékárny měly připraveno množství léků a vzorků výrobků, které spektrem souviselých poskytovanými činnostmi Dne zdraví.

Zástupci z pediatrie se zaměřili především na otázky o očkování dětí. Liga proti rakovině poskytovala poradenskou činnost a velice poučný byl nácvik samovyšetření prsu na fantomu.

Pracovníci rehabilitace prováděli zejména poradenskou činnost související s problémy pohybového aparátu a prodávali odbornou literaturu.

Na stanovišti dentální hygieny zubní lékařka a dentální hygienistka radily zájemcům, jak správně ošetřovat chrup.

Na otázky odpovídali také zástupci Zdravotnické záchranné služby hl. m. Prahy. Letošní Den zdraví navštívil rekordní počet zájemců – bylo jich více než pět stovek. Na stanovišti interny změřily zdravotní sestry krevní tlak 335 lidem, hladinu cholesterolu v krvi 320 zájemcům. Diabetologii navštívilo 350 klientů. Na stanovišti ČČK změřili hladinu cholesterolu 170 lidem a 150 hladinu cukru v krvi.

O opodstatněnosti takovýchto preventivních akcí, jakým je právě Den zdraví na Poliklinice Prosek, svědčí i fakt, že každému třetímu z těch, kteří se nechali vyšetřit, zdravotníci doporučili návštěvu praktického nebo odborného lékaře.

### Nové ordinace na Poliklinice Prosek

#### Na Poliklinice Prosek se otevírají nové ordinace – pneumologie a cévní

Dobrou zprávou pro všechny, kteří potřebují odbornou pomoc plicních nebo cévních lékařů, je, že na Poliklinice Prosek se v současné době otevírají dvě nové ordinace, které přispějí k rozšíření stávajících ordinací pneumologické a cévní.

„Třebaže stále bojujeme s nedostatkem místa, podařilo se nám získat od společnosti Roche, která je u nás v nájmu, jejich skladové prostory. Vyměnili jsme je za prostory v suterénu, které bychom nemohli efektivně využít.

V přízemí polikliniky tak vznikly dvě nové ordinace pro potřeby pneumologie a cévní ordinace,“ říká ředitel Polikliniky Prosek Ing. Jiří Dufek.

Plicní lékaři dosud na Poliklinice Prosek ordinovali v malých, nevyhovujících prostorách. Začátkem července by za nimi jejich pacienti už měli chodit do dvou ordinací, k nimž patří samostatná čekárna a sociální zázemí. Pneumologie tak bude moci rozšířit svou péči a rozdělil ji mezi dospělé i děti. Druhé ordinace se dočkali také cévní lékaři působící na Poliklinice Prosek. „Jsem rád, že rozšířením tohoto typu lékařské pomoci nebudeme muset pacienty s plicními nebo cévními problémy, kterých neustále přibývá, odmítat nebo je nechat čekat na vyšetření delší dobu,“ uzavírá Jiří Dufek.

#### Zisk i investice

V souvislosti s penězi se o zdravotnictví mluví jako o černé díře, kde vše nezávratně mizí. Není to však případ Polikliniky Prosek. V červnu skončily poslední audity zaměřené na výsledky hospodaření v loňském roce a dnes je možné říci, že Poliklinika Prosek skončila s více než třímilionovým ziskem.

„Zároveň jsme do rozšíření ordinací a zlepšení prostředí polikliniky investovali sedm milionů korun,“ dodává Jiří Dufek. A další rekonstrukce na poliklinice pokračuje.



čují. Stejně jako změnilы svou tvář chodby ve druhém a třetím patře, čeká modernizace také chodby v prvním poschodí.

Do konce roku by rovněž měly být schváleny projekty na rekonstrukci vstupní haly polikliniky, tak aby se s pracemi mohlo začít v příštím roce. Obchůdky, které tu jsou, zůstanou zachovány, včetně prodejny se zdravotnickými potřebami, které od začátku tohoto roku provozuje Poliklinika Prosek sama. Jejich vzhled však dozná značné změny, aby se hala projasnila a k nově příchozím byla vstřícnější a otevřenější. O letošních letních prázdninách Poliklinika Prosek také vlastními silami provizorně rozšíří počet parkovacích míst pro své klienty.

Na zpevněné ploše kolem bývalé výměňkové stanice vznikne dvacet až třicet nových parkovacích stání.

### **Poliklinika Prosek naplňuje své ambiciózní plány**

Devítka je jednou z mála pražských městských částí, která provozuje polikliniku. A navíc se jí daří realizovat ambiciózní plány, které s Poliklinikou Prosek měla a má. „V minulých letech byla rekonstruována nevyhovující trafostanice na služebnu záchranné služby - na jedno z nejmodernějších stanovišť v Praze, zachovali jsme provoz lékařské pohotovostní služby, před nedávnem skončila rekonstrukce samotné polikliniky, která se dočkala zateplení, a v létě na tyto práce ještě navázala rekonstrukce výměňkové stanice na poliklinice, což byl další krok ke snížení provozních nákladů tohoto zdravotnického zařízení,“ vypočítává Taťjana Horká, radní Prahy 9 zodpovědná za zdravotnictví a sociální služby.

„Příjmy Polikliniky Prosek tvoří finanční prostředky z úhrad od zdravotních pojišťoven a z nájemného, dotace od deváté městské části na provoz nedostáváme, ale devátá městská část financuje prostřednictvím svého rozpočtu konkrétní investice, které by jinak nebylo v silách polikliniky zajistit. Na vlastní provoz si musíme vydělat sami poskytováním zdravotnických služeb,“ vysvětluje ředitel Polikliniky Prosek Jiří Dufek. Bohužel ve zdravotnictví neplatí, že čím více výkonů odvedete, tím více dostanete zapláceno od zdravotních pojišťoven a docílíte tak většího zisku.

### **Potřebné investice**

„Jsme si vědomi toho, že navzdory nepříznivé situaci ve zdravotnictví musíme do dalšího rozvoje a rozšiřování služeb Polikliniky Prosek sami investovat,“ konstatuje radní Taťjana Horká. „Vzhledem k rozsáhlé výstavbě bytů v Praze 9 neustále roste počet obyvatel Devítky, kteří jejich služeb využívají, nemluvě o tom, že lékaři na poliklinice ošetřují pacienty z dalších spádových obvodů včetně Prahy-východ. A fakt, že tu občas vyhlásí stop stav - nazíráno jinou optikou - znamená to, že klienti jsou se službami polikliniky spokojeni a vyhledávají je. Proto návrh rozpočtu MČ Praha 9 pro příští rok počítá s investičními prostředky na přístavbu Polikliniky Prosek, která by měla umožnit otevření nových ambulancí.“

Přístavba by se týkala pavilonu H v severozápadní části polikliniky, kde by mohlo vzniknout osm ordinací. V plánu je také nástavba přízemního pavilonu č. 02. Vzrůst by mohl o dvě podlaží, což by rozšířilo plochu Polikliniky Prosek o další dva tisíce metrů čtverečných pro zdravotní a sociální služby.

Koncem listopadu byl ke konečnému schválení předložen projekt přestavby vstupního vestibulu Polikliniky Prosek. S rekonstrukcí se počítá v létě příštího roku. Nový kabát dostanou stávající obchůdky jako např. Zdravá výživa, Optika, Zdravotní potřeby, trafika, nově bude vytvořena odpočinková zóna s wi-fi, kavárnička a čajovna.

### **Zisk jde do rozvoje polikliniky**

Poliklinika Prosek, která poskytuje ambulantní zdravotní péči ve všech základních a specializovaných lékařských oborech a zároveň zabezpečuje provoz lůžkového oddělení následné péče a provoz lékárny, je akciovou společností.



*Nově vybavené rentgenové pracoviště*

„Jako obchodní společnost vytváříme zisk a ten nám dovoluje investovat do rozvoje polikliniky. Ať už se jedná o plánované, nebo vyvolané akce, jakou byla naposledy rekonstrukce terasy polikliniky, kterou zatékalo do oddělení rehabilitace. Akcionář – MČ Praha 9 v žádném případě nerozpouští zisk do dividend,“ říká Jiří Dufek.

Charakteristické pro Polikliniku Prosek je také to, že realizace investičních akcí neomezuje provoz jednotlivých ordinací. Stavební dělníci pracují o víkendech, v noci, nebo například v době odstávky tepla a teplé vody.

#### Novinky z polikliniky

„Letos byla i díky finančním prostředkům z MČ Praha 9 zrekonstruována výměníková stanice, která fungovala od počátku existence polikliniky. V návaznosti na to a na zateplení budovy polikliniky v loňském roce nyní regulujeme topnou soustavu a rekonstruuje jednotlivé rozvody tepla a teplé vody. Je to další z řady kroků, které přispívají ke snížení provozních nákladů,“ vysvětluje zástupce ředitele Polikliniky Prosek pro provozně-technickou část Tomáš Kladívko.



Čtečka rentgenových snímků

Pacienti lůžkového oddělení následné péče pak oceňují, že některé pokoje včetně sociálního zařízení byly přebudovány na bezbariérové. Po rekonstrukci úpravný vody pro rehabilitační bazén připravují na poliklinice postupnou výměnu deseti rehabilitačních van. Plán výměny je zpracován na dva roky, práce budou probíhat vždy v létě v době odstávky tepla, aby nebyl omezen provoz rehabilitace.

„Letos jsme také doplnili a obměnili technologii na rentgenovém pracovišti a investovali jsme do nového přístrojového vybavení laboratoře lékárny pro výrobu magistraliter,“ vypočítává Tomáš Kladívko.

Rovněž prodejna zdravotnických potřeb, kterou už rok provozuje sama poliklinika, rozšířila své služby a jednou týdně zajišťuje rozvoz zdravotních pomůcek imobilním klientům domů.

#### Jdete na krev?

Biochemickou a hematologickou laboratoř včetně odběrů krve zajišťuje na Poliklinice Prosek společnost Centrolab s. r. o. Ta také otevřela novou mikrobiologickou laboratoř, která dosud na poliklinice nebyla, a investovala do rekonstrukce prostor pro odběry krve diabetiků. Rozšířila se i doba odběrů krve – od 7 do 10 hodin.

Centrolab provádí vyšetření v odbornostech klinická biochemie, hematologie, infekční sérologie a nově také v oboru mikrobiologie. Provádí rovněž vyšetření pro veterinární ordinace. Pacienti si mohou uhradit laboratorní testy i bez doporučení lékaře jako samoplátci. Laboratoř je vybavena nejmodernějšími technologiemi a personálně obsazena lékaři, analytiky a laboranty s atestacemi v příslušných odbornostech.

## Výstavba

### Brownfieldy v Praze 9 pomalu ožívají, první tu jsou umělci a sportovci

Jedete-li Kolbenovou ulicí, máte pocit, že se tady zastavil čas. Za zdí, která dříve striktně oddělovala výrobní prostory od okolního světa, vykukují omšelé tovární haly sem tam vyzdobené reklamními plakáty či firemními cedulemi. Jenže to je jen první letmý pohled. Kolem Kolbenovy ulice, zvláště v hloubětínské části, se už začíná rodit nové město.

„Přejeme si, aby to bylo nové město se vším všudy, a již řadu let usilujeme o to, aby tu jednotlivé projekty investorů nevznikaly nahodile, ale aby postupně skutečně spolu vytvořily městskou čtvrť, v níž lidé budou moci žít, pracovat, najdou tu všechno, co potřebují – od obchodů a služeb, přes školství a zdravotnictví po místa ke sportování, zábavě a oddechu,“ konstatuje místostarosta Prahy 9 odpovědný za výstavbu a územní plánování Marek Doležal. „Je to však složitý úkol, který představuje běh na dlouhou trať.“

Brownfieldy, tedy území po bývalých továrnách ve Vysočanech a Hloubětíně, by se mohly proměnit v město s 35 až 40 tisíci obyvateli. To už představuje malou pražskou čtvrť. Není snad krásnějšího úkolu pro projektanta, než aby takové město na „zelené louce“ navrhl. Problémem je, že pozemky v brownfieldech vlastní několik investorů a každý z nich má své vize, plány, projekty... Začlenit je do jednoho životaschopného organismu, jakým město je, není snadné zvláště, když pravomoci radnic jsou v tomto směru velmi omezené. Před lety se Praha 9 snažila dát investory dohromady, aby se mezi sebou domluvili. Byla to však slepá ulička, která nikam nevedla.

„Nyní už několik let s jednotlivými investory o jejich plánech jednáme sami. K projektům se vyjadřuje Komise pro územní rozvoj a výstavbu, Rada MČ Praha 9, konzultujeme je s Institutem plánování a rozvoje Prahy, a společně se snažíme najít oboustranně přijatelný konsensus,“ vypočítává Marek Doležal.

Dobrym příkladem tohoto, že vzájemná komunikace přináší výsledky, je přeměna areálu bývalé firmy Odkolek. Investor po mnoha jednáních a konzultacích několikrát změnil studii, aby nakonec vznikl městotvorný prvek s vlastním jádrem v dané lokalitě.

#### **Co říká územní plán**

Výstavba v brownfieldech také musí respektovat územní plán. V něm jsou některá území označena jako VN – nerušící výroby a služby. To znamená, že území slouží pro umístění zařízení služeb a výroby všeho druhu, včetně skladů a skladovacích ploch, které nesmí svými vlivy narušovat provoz a užívání staveb a zařízení ve svém okolí a zhoršovat životní prostředí nad přípustnou míru. Jiné části brownfieldů jsou už vedeny jako SV – všeobecně smíšené, tedy území sloužící pro umístění polyfunkčních staveb nebo kombinaci monofunkčních staveb pro bydlení, obchod, administrativu, kulturu, veřejné vybavení, sport a služby všeho druhu, kde žádná z funkcí nepřesáhne 60 % celkové kapacity území vymezeného danou funkcí. Zkrátka i přizpůsobit danou lokalitu přímo územnímu plánu bývá složité.

#### **Město se už rodí**

I když to ještě není vidět, ve východní části kolem Kolbenovy ulice se už začíná stavět. Bytové domy, výškové domy, viladomy a obchodní prostory, nová infrastruktura, zeleň, sportoviště, kulturní centra... to všechno najdete v projektech investorů, jako je YIT Stavo, Codeco, AFI Europe Czech Republic...

Například YIT Stavo má již na stavbu bytových jednotek vydané územní rozhodnutí a první etapu se 140 bytovými jednotkami a kultivací okolního prostředí by měla být dokončena v roce 2017. Další etapy budou navazovat a celá čtvrť by měla být dokončena nejpozději v roce 2023. S tím by měla souviset i renovace tramvajové zastávky Vozovna Hloubětín.

## **Park Balabenka v novém**

Náměstí Na Balabence získá s přispěním dotace z evropských peněz novou podobu. Nové budou komunikace a veřejné osvětlení, přibude drobná architektura, lavičky, herní prvky. Ošetřením a dosadbou projde zeleň. Park Balabenka se tak přiřadí k dalším projektům úprav veřejného prostoru, jako byly park Přátelství na Proseku, úpravy Jablonecké ulice či úpravy okolí kostela sv. Václava na Proseku, které se Praha 9 podařilo v posledních letech realizovat.

„Projekt revitalizace parku Balabenka přemění zanedbaný vnitroblok náměstí Na Balabence na moderní park s kvalitními povrchy, upravenou zelení a herními prvky, které využijí senioři, děti a jejich rodiče k trávení volného času a relaxaci. Dojde tak ke zlepšení životního prostředí v lokalitě, zvýšení bezpečnosti a celko-



vému zkvalitnění městského veřejného prostoru," říká radní pro životní prostředí a dopravu Prahy 9 Tomáš Holeček.

Původní podoba vnitrobloku pocházela ze šedesátých let. Od té doby neproběhla žádná jeho významnější revitalizace. Devastace postihla nejen mobiliář parku, ale také povrchy obslužných komunikací a parkových cest. Park přestal dostávat potřebám svých uživatelů, mezi které patří zejména obyvatelé blízkého okolí, senioři a žáci sousedící školy.

#### **Pomohly peníze z Evropské unie**

„Nedostatek prostoru se zelení, lavičkami a dalšími parkovými a herními prvky začal být na Balabence pociťován po zastavení protějščího parku v roce 2009 novým kancelářským objektem. Snažili jsme se proto získat prostředky na revitalizaci parku ze strukturálních fondů EU," konstatuje radní pro školství a evropské fondy Prahy 9 Zdeněk Davídek a pokračuje: „Úspěšní jsme byli v roce 2013, kdy naši městské části byla usnesením Zastupitelstva hl. m. Prahy přidělena dotace na realizaci projektu parku Balaběnka. Celková výše přidělené dotace činí 18,091 mil. Kč, přičemž Praha 9 se bude na způsobilých výdajích projektu podílet částkou 1,466 mil. Kč. Projekt by měl být dokončen v srpnu letošního roku.“



*Projekt revitalizace parku Na Balabence*

#### **Téměř 10 000 m<sup>2</sup> pro volný čas**

Výsledkem revitalizace parku bude nově vysázená zeleň zahrnující pobytové trávníky, květinové záhony, živé ploty a listnaté stromy. Nově budou řešeny také dopravní vztahy umožňující lepší obsluhu prostoru náměstí a parku. Přibude zde sedm nových parkovacích míst podél ulice Kovanecké, nástupní plocha před základní školou a také prostor pro setkávání umístěný v centrální části parku. Instalováno bude nové osvětlení zvyšující bezpečnost parku zejména v nočních hodinách a usnadňující orientaci v prostoru parku. Park dostane nový mobiliář sestávající z laviček, různých dalších typů parkových lavic a odpadkových košů. Navíc zde bude také pískoviště, herní prvky pro menší děti, lanová sestava pro větší děti, stoly na stolní tenis a hřiště pro pétanque. Celý prostor parku je řešen jako bezbariérový. Celkově bude revitalizováno veřejné prostranství o rozloze 9631 m.

## **Park Srdce na Proseku dokončen**

Dokončení parkových úprav a instalace cvičebních strojů v parku Srdce na Proseku se stalo 12. listopadu 2015 příležitostí k setkání občanů Devítky s představiteli MČ Praha 9.

Namístě bývalé zahrádkářské kolonie na Proseku vedle Prosek Pointu byla dokončena druhá část parku Srdce. Jeho první část byla vybudována v roce 2010. Vytváří s ní jednotný celek a doplňuje zelené plochy Parku Přátelství a zeleň sousedícího hřbitova.

Celkové náklady na parkovou úpravu Srdce II činí 6 351 tisíc korun. MČ Praha 9 finance získala z Operačního programu Praha-Konkurenceschopnost. Sama se na nich podílí částkou 477 tisíc korun.



*Dřevěné cvičicí prvky v Parku Srdce*

Protože první část parku Srdce umožňuje aktivní využití volného času spíše občanům v produktivním věku a lidem s aktivním přístupem k životu, nové zelené plochy jsou vstřícnější především k dětem a jejich rodičům. Je tu dětské hřiště pro děti do pěti let v podobě světa hmyzu, jemuž odpovídají i herní prvky. Nízké řady zeravů se stanou bludištěm stylizujícím chodbičky mravenčů. Altán s lavičkami poskytne přístřeší při dešti, nebo stín v létě. Kompozici vzrostlých cypřišů a zeravů a dalších vzrostlých, zdravých stromů, které zbyly z bývalé zahrádkářské kolonie, doplňují nově vysázené stromy a trvalkové záhony.

## Revitalizace vrchu Třešňovka

V říjnu začal „velký úklid“ Třešňovky v Praze 9. „Je to jeden z neudržovaných přírodních prostorů, který chceme zpřístupnit široké veřejnosti,“ říká radní Prahy 9 pro životní prostředí a dopravu Tomáš Holeček.

Na vrchu Třešňovka v Hrdlořežích byl krátce po druhé světové válce vysázen třešňový sad. Z počátku se hospodářsky využíval, ale postupem času se o něj přestalo pečovat. Nesekané plochy mezi ovocnými stromy začaly zarůstat a neprořezávané třešně rozlamovat. V současné době je většina sadu neprostupná, zanesená odpadem a zarostlá.

Revitalizace Třešňovky začala v říjnu a spočívá především ve výřezu keřového



patra tvořeného z části náletem ze zmlazených třešní, z části keřovými houštinami na ploše takřka 10 hektarů. Veškerý komunální odpad z několika skládek v množství desítek tun bude odvezen. Do vyřezaných a vyčištěných ploch budou vysazeny nové ovocné stromy, převážně třešně. U stávajících starých třešní proběhne ořez, nebo zkrácení na bezpečná torza, aby neohrožovaly návštěvníky, ale zá-

roveň aby dál sloužily jako velmi cenný biotop pro bezobratlé a ptáky.

Mezi stromy vznikne několik pobytových ploch. Stávající síť pěšin bude rozšířena o nové cestičky a doplněna o několik laviček přírodního vzhledu vzniklých z pokácených stromů. U hlavních vstupů budou instalovány informační panely a v sadu vznikne několik broukovišť. Projekt byl spolufinancován z Operačního programu Praha-Konkurenceschopnost.

„Poslední z velkých ovocných sadů Devítky, který bude čekat revitalizace, je Klíčov, kde v současné době probíhá čištění od černých skládek, nepořádku a starých náletů,“ uzavírá Tomáš Holeček.

