

2007

**KRONIKA MĚSTSKÉ ČÁSTI PRAHA 9**

## Znak Městské části Praha 9

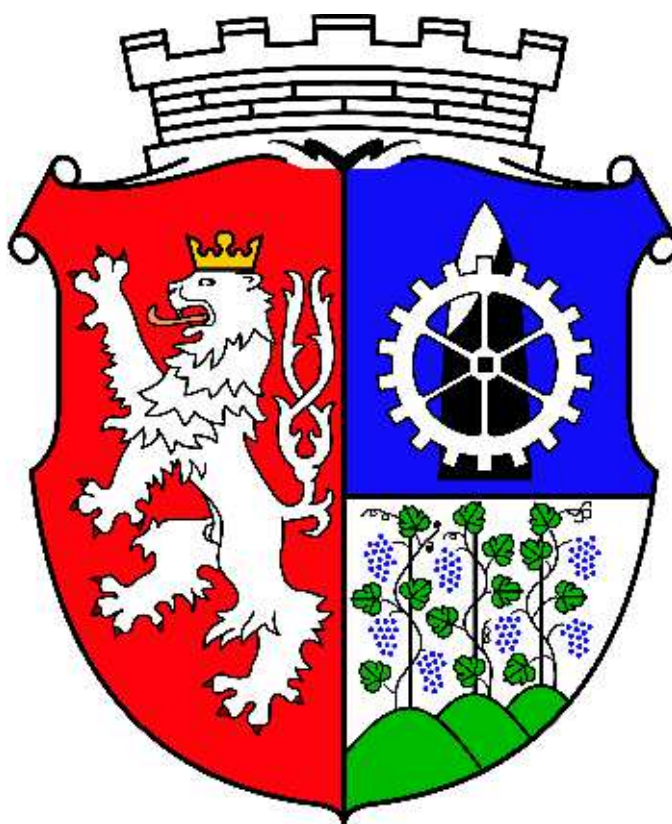

Znak tvoří kolmo rozpoltněný a v levé půli napříč rozdělený štít (heraldici popisují znaky z pohledu štítu). V pravé čestné polovici štítu červené barvy je stříbrný dvojocasý lev se zlatou korunkou, symbolizující České království. V horním modrém poli levé polovice štítu stojí kolmo černě obalená homole cukru, připomínající cukrovar, zřízený rodinou Freyů, kteří se podstatně zasloužili o rozvoj Vysočán a jejich povýšení na město. Na homoli je položeno stříbrné ozubené kolo - symbol významných strojírenských továren sídlících ve Vysočanech, zejména pak jedné z největších rakousko-uherských firem - Českomoravské strojírny. Znohy dolního stříbrného pole levé polovice štítu se vypínají tři pahorky porostlé trávničkem, z nichž každý nese vinnou révu a hrozny, čímž se připomíná, že Vysočany byly původně zemědělská osada s vinnými. Na okraji hlavy štítu spočívá stříbrná zděná koruna s pěti výběžky.  
(*Miloslav Slabina, Kniha o Praze 9, MILPO 1997*)

## Výběr významných událostí roku 2007 v ČR

### LEDEN

- 1. 1. 2007** V novoročním projevu prezident Václav Klaus vyzval k "vnitřní jednotě". Příklad situaci v zemi ke studené občanské válce. Konkrétní kroky, které by napomohly vyřešit patovou situaci vzniklou po volbách, však nenastínil.
- 1. 1. 2007** Vstoupil v platnost nový zákoník práce, který nahradil právní úpravu z roku 1966 a několik dalších zákonů a předpisů.
- 1. 1. 2007** Důchody se zvýšily v průměru o 6,2 procenta. Rodičovský příspěvek vzrostl na 7582 korun měsíčně. Zvedla se nemocenská.
- 1. 1. 2007** Česko otevřelo svůj pracovní trh Bulharům a Rumunům.
- 1. 1. 2007** Zvýšily se ceny elektřiny (v průměru o 7,9 procenta), tepla, vody a regulovaného nájemného, naopak zlevnil plyn (pro domácnosti v průměru o 4,2 procenta.).



Prezident České republiky  
Václav Klaus

- 9. 1. 2007** Prezident Klaus jmenoval druhou, koaliční vládu Mirka Topolánka (ODS). Ke složení i chybějící většinové podpoře ve sněmovně měl výhrady. Vládu utvořilo devět občanských demokratů, pět lidovců a čtyři zelení. Zasedly v ní čtyři ženy (zatím nejvíc v historii Česka) a poprvé se žena stala ministrem obrany - Vlasta Parkanová (KDU-ČSL).



Druhá vláda Mirka Topolánka

- 10. 1. 2007** Vytěžením posledního vozíku uhlí oficiálně skončila těžba na šachtě Dukla v Havířově na Karvinsku.

- 11. 1. 2007** Anonym hrozil církevním školám v Praze výbuchem. Policie výbušninu nenašla. Zvýšený dohled nad školami trval několik dnů. Podobnou hrozbu zažily školy ještě v květnu.

- 17. 1. 2007** Topolánkuv kabinet schválil programové prohlášení. Trojkoalice se zavázala ke snížení schodku veřejných financí na tři procenta HDP v roce 2008 a 2,6 procenta o rok později.

- 18. 1. 2007** Evropský soudní dvůr odsoudil Česko kvůli porušení unijního práva ve věci uznávání diplomů lékařů a zubařů. Je to první rozsudek nad Českou republikou a nad novou členskou zemí.

- 18. 1. 2007** Orkán Kyrill v noci z 18. na 19. ledna ničil majetek, způsobil řadu škod a komplikací v dopravě a energetice a vyžádal si čtyři oběti na životech. V lesích vichřice poničila téměř deset milionů metrů krychlových dřeva. Pojišťovny odhadly škody za 2,14 miliardy korun.



Premiér Mirek Topolánek,  
předseda ODS

- 19. 1. 2007** Topolánkova vláda získala důvěru sněmovny. Bývalí členové klubu ČSSD Michal Pohanka a Miloš Melčák se hlasování nezúčastnili a vláde stačilo 100 hlasů ODS, lidovců a zelených.

- 23. - 24. 1. 2007** Sněhová kalamita - problémy v dopravě, pražské ruzyňské letiště bylo bezmála 30 hodin mimo provoz.

- 24. 1. 2007** Ministryně kultury Helena Třeštíková (za KDU-ČSL) po šestnácti dnech rezignovala na funkci. Důvodem byl podle ní politický tlak na obsazení míst

- 28. 1. 2007** V Jevanech se zastřelil hudební skladatel Karel Svoboda (68 let).
- 31. 1. 2007** Nejvyšší soud zrušil dřívější rozsudky, které přisuzovaly katedrálu svatého Víta církvi. Čtrnáctiletý spor státu a církve se tak vrátil na začátek. Novým verdiktem soudu z 27. září připadla katedrála znovu státu.

## ÚNOR

- 7. 2. 2007** Senát těsnou většinou zbavil imunity vicepremiéra a šéfa KDU-ČSL Jiřího Čunka, aby bylo možné prošetřit, zda před pěti lety jako vsetínský starosta přijal půlmilionový úplatek. Policie Čunka obvinila 9. února. Poprvé byl člen vlády obviněn z trestného činu v době, kdy byl ve funkci.
- 14. 2. 2007** Většina praktiků a pediatrů ve Zlínském kraji, na jižní Moravě, v Olomouckém kraji, na Vysočině a v okrese Plzeň-sever uzavřela ordinace. Lékaři protestovali proti tomu, že jim Všeobecná zdravotní pojišťovna platí méně, než by chtěli.
- 14. 2. 2007** Jitka Seitlová se ujala na šest let funkce zástupkyně ombudsmána. Současně přestala být senátorkou.
- 14. 2. 2007** Ruzyňskému letišti hrozil podle ministra vnitra Ivana Langra teroristický útok. Byla zavedena bezpečnostní opatření.
- 17.- 18. 2. 2007** Na sjezdu Strany zelených v Praze obhájil funkci předsedy Martin Bursík. Zelení podmínili zbudování americké základny v Brdech jejím začleněním do obranného systému NATO.
- 18. 2. 2007** Začalo pracovat nové středisko Řízení letového provozu (ŘLP) v Jenčích u Prahy.
- 20. 2. 2007** Reportáž švédské televize naznačila, že jednání o nákupu stíhaček Gripen bylo provázeno pokusy o korupci. Bývalý ministr obrany Jaroslav Tvrdík i expremiér Miloš Zeman (oba ČSSD) k tomu pak prohlásili, že se v souvislosti s jednáním o gripenech nesetkali s korupčním jednáním. Ve vyšetřování pokračovala i česká protikorupční policie.
- 27. 2. 2007** Policejní prezidium oznámilo, že ředitel Útvaru pro odhalování organizovaného zločinu (ÚOOZ) Jan Kubice a jeho dva podřízení nebudou kázeňsky potrestáni za loňské předání takzvané Kubiceho zprávy poslancům. Podle ČSSD rozhodnutí budilo podezření, že ODS drží nad důstojníky útvaru ochrannou ruku.
- 28. 2. 2007** Prezident Václav Klaus oficiálně oznámil, že hodlá znovu kandidovat na úřad hlavy státu.



Předseda Strany zelených  
Martin Bursík

## BŘEZEN

- 1. 3. 2007** Novým náčelníkem generálního štábu se stal Vlastimil Pícek. Ve funkci šéfa armády vystřídal Pavla Štefku.
- 2. 3. 2007** V soutěži na novou budovu Národní knihovny zvítězil projekt architekta Jana Kaplického. Regulérnost soutěže byla však zpochybňována. Proti Kaplického "blobu" na Letné se posléze vyslovil i prezident Klaus a řada politiků, včetně primátora Pavla Béma, který návrh původně podpořil. Zatím není jisté, zda vůbec bude na pražské Letné knihovna stát.
- 7. 3. 2007** ČSÚ oznámil, že průměrná hrubá měsíční mzda v ČR v roce 2006 překročila 20.000 Kč, když se zvýšila o 6,5 procenta na 20.211 korun; reálná mzda stoupla o 3,9 procenta.
- 17. 3. 2007** Jako první v referendu odmítli americkou radarovou základnu nedaleko své obce obyvatelé Trokavce na Rokycansku.



Vizualizace novostavby Národní knihovny  
v Praze na Letné

- 21. 3. 2007** Třídenní mezinárodní konference v Praze připomněla 30. výročí Charty 77.
- 21. 3. 2007** Korejská automobilka Hyundai zahájila v nošovické průmyslové zóně výstavbu nového závodu.
- 21. 3. 2007** Sněmovna schválila zrušení ministerstva informatiky.
- 23. 3. 2007** Sjezd ČSSD v Brně znovu zvolil Jiřího Paroubka do čela strany. Prvním místopředsedou zůstal Bohuslav Sobotka. Sjezd vyzval své poslance a senátory, aby při prezidentské volbě nepodpořili Václava Klause.
- 28. 3. 2007** Česko oficiálně zahájilo s USA jednání o radarové základně. Vláda kladně odpověděla na americkou lednovou výzvu a žádost o instalaci radaru v Brdech.
- 28. 3. 2007** Praktičtí lékaři opět neordinovali kvůli výši plateb od zdravotních pojišťoven. Zapojilo se asi 70 procent dětských lékařů a asi 25 procent praktiků pro dospělé.
- 29. 3. 2007** Ministr Langer (ODS) zveřejnil zprávu Inspekce ministra vnitra o tom, že kvůli úniku takzvané Kubiceho zprávy bylo odposloucháváno 46 telefonních čísel, mezi kterými byli i advokáti a děti.
- 30. 3. 2007** Vicepremiér a ministr pro místní rozvoj Jiří Čunek (KDU-ČSL) vzbudil kritiku romských organizací, vládních i opozičních stran i prezidenta Klause svými výroky v deníku Blesk na adresu Romů. Označil je za "opálené lidi, kteří dělají binec a pálí ohně na náměstích". Čunek se vzápětí v televizi omluvil.
- 31. 3. 2007** Nové komunální volby v 28 obcích, kde se zvolená zastupitelstva rozpadla. Hlasovalo v průměru 73 procent lidí.



Jiří Paroubek  
předseda ČSSD

## DUBEN

- 1. 4. 2007** Zemřel filmový režisér Ladislav Rychman (84 let).
- 3. 4. 2007** Vláda představila reformu veřejných financí a sociální reformu, které mají zastavit zadlužování země.
- 4. 4. 2007** Evropská komise dala ČR pokutu téměř 12,3 milionu eur (asi 350 milionů Kč) za nadbytečné zásoby zemědělských produktů; v červenci ČR podala v Lucemburku proti udělení pokuty žalobu.
- 4. 4. 2007** Odbory ve Škodě Auto vstoupily po osmi neúspěšných kolech kolektivního vyjednávání o mzdách do stávkové pohotovosti.
- 10. 4. 2007** Funkci místopředsedy lidoveckého klubu poslanců složil Pavel Severa. Reagoval na to, že strana nevyzvala předsedu Čunka k odchodu z vlády za jeho výroky k Romům.
- 12. 4. 2007** Parlament schválil odklad účinnosti insolvenčního zákona.
- 12. 4. 2007** Plán reformy zdravotnictví představil ministr Tomáš Julínek (ODS). Jedním z kroků je zavedení poplatků. Pacienti zaplatí za návštěvu u lékaře a za každý předepsaný lék na receptu 30 korun, za den v nemocnici 60 korun, za návštěvu pohotovosti 90 korun.
- 17. 4. 2007** Stávka ve Škodě Auto; skončila 18. dubna ráno dohodou o nárůstu mezd.
- 19. 4. 2007** Parlamentem přijatá novela zákona o péči o zdraví lidu dala pacientům právo nahlížet do zdravotní dokumentace a pořizovat si z ní kopie. Srovnala také s evropskými předpisy podmínky působení lékařů z ostatních zemí EU v Česku.
- 24. 4. 2007** Po 11 měsících prověřování analytická skupina Vrchního státního zastupitelství konstatovala, že se nepotvrdila tvrzení takzvané Kubiceho zprávy o prorůstání organizovaného zločinu do státní správy a propojení s některými politiky. V červenci bylo také zastaveno stíhání obviněných ve zde zmíněné kauze biolíh.
- 24. 4. 2007** Stát definitivně převzal zpět od církve katedrálu sv. Víta.
- 26.- 29. 4. 2007** Prezident Klaus na první státní návštěvě Ruské federace nepřesvědčil prezidenta Vladimíra Putina o kladech amerického radaru. Putin budování sys-

tému dokonce přirovnal k americkému rozmístování raket Pershing v Evropě za dob studené války. Přesto oba konstatovali, že záležitost radaru by neměla ovlivnit dobrou úroveň vzájemných vztahů.

**27. 4. 2007** Ve věku 89 let zemřel v Praze herec Svatopluk Beneš.

**30. 4. 2007** Premiér Topolánek hodnotil sto dní své vlády jako období úspěšné koaliční spolupráce, která přispěla ke zlepšení politické kultury v zemi a nastartovala potřebné změny. Šéf ČSSD Paroubek jeho vládu označil za vládu "skandálů, omylů a přehmatů, vulgarity, čistek, neprofesionality a tmářství".



Legenda českého divadla a filmu, herec Svatopluk Beneš

## KVĚTEN

**1. 5. 2007** Policie rozehnala v Brně zakázaný pochod neonacistů centrem města. V Praze zasahovala proti anarchistům, kteří se snažili zabránit ohlášenému průvodu příznivců ultrapravice.

**3. 5. 2007** V materiálu Cesta růstu životní úrovně ČSSD místo balíku vládních reformních změn navrhla "permanentní reformu".

**4. 5. 2007** Tisíce středoškoláků protestovaly v Praze proti spuštění státních maturit v roce 2008. Před budovou ministerstva školství létaly lahve, rajčata a vejce, z nichž jedno trefilo i ministryni Danu Kuchtovou (SZ).

**11. 5. 2007** Celé území státu zasáhl silný vítr, který ničil majetek a vyžádal si jeden lidský život.

**19. 5. 2007** Kardinál Miloslav Vlk, kterému bylo 17. května 75 let, zůstal na další dva roky v čele katolické církve v Česku a v úřadu pražského arcibiskupa. Papež nepřijal jeho rezignaci.

**23. 5. 2007** Vláda schválila návrh první etapy reformy veřejných financí a prodloužení těžby uranu v dole Rožná na Žďársku.

**24.- 26. 5. 2007** Brno hostilo summit 15 hlav států střední a jihovýchodní Evropy. Státníci diskutovali o rozšíření Evropské unie a také o budoucnosti jihosrbské provincie Kosovo.

**26. 5. 2007** Několik tisíc odpůrců americké radarové základny v Česku demonstrovalo na Václavském náměstí a pochodovalo na Pražský hrad. Účastnili se také zástupci Zelených, ČSSD a KSČM.

**28. 5. 2007** Protikorupční policie zatkla polského lobbistu Jacka Spyru a obvinila jej z pokusu o podvod. Podle policie chtěl z majitele Agrofertu Andreje Babiše vylákat deset milionů korun za to, že ovlivní vyšetřování privatizace Unipetrolu v Polsku. Z vazby byl Spyra propuštěn v říjnu. S ním stíhaný lobbista Tomáš Kejla v listopadu zemřel.



Společné foto před hotelem Internacional: v první řadě zleva polský prezident Lech Kaczyński, Georgi Parvanov z Bulharska, Stjepan Mesić z Chorvatska a Václav Klaus.

**28. 5. 2007** Tchajwanská společnost Foxconn potvrdila, že v Kutné Hoře postaví továrnu na výrobu LCD monitorů a počítačových komponentů, investuje zhruba 3,1 mld Kč a zaměstná 5000 lidí.

**29. 5. 2007** Ministr vnitra Langer (ODS) vyměnil celé vedení české policie. Novým policejním prezidentem se stal Oldřich Martinů.

**30. 5. 2007** Evropská komise kritizovala Česko za stav veřejných financí. ČR se zavázala, že letos schodek rozpočtu nepřekročí 3,3 procenta HDP, podle odhadů však bude asi větší.

## ČERVEN

**1. 6. 2007** Činnost ukončilo ministerstvo informatiky. Parlament jeho zrušení schválil 19. dubna.

**4.- 5. 6. 2007** Americký prezident George Bush v Praze mimo jiné uvedl, že se bude zasazovat o zrušení vízové povinnosti pro Čechy a že vyvine maximální úsilí, aby vysvětlil Rusku záměr protiraketového štítu. Ocenil způsob, jakým Češi plní své spojenecké závazky. Proti případnému umístění amerického radaru a Bushově návštěvě demonstrovalo v Praze na 2000 lidí.



Mirek Topolánek, George Walker Bush a Václav Klaus při návštěvě prezidenta USA v Praze

**8. 6. 2007** Parlament schválil zákon o vzniku Ústavu pro studium totalitních režimů a o Archivu bezpečnostních složek, který bude zkoumat éru komunismu a nacistické okupace Československa.

**13. 6. 2007** Investiční firma Benson Oak Capital koupila stoprocentní akciový podíl ve výrobci elektrospotřebičů ETA a její dceřiné firmě Plastkov.

**14. 6. 2007** Nizozemský Heineken oznámil, že koupí pivovar Krušovice.

**19. 6. 2007** Vláda odmítla výhrady nóty rakouského kabinetu, podle níž nebyly splněny bezpečnostní cíle, které by opravňovaly ke spuštění komerčního provozu Temelína. Podle české strany ale cíle vyplývající z melkských dohod byly naplněny. Od začátku roku poznamenaly česko-rakouské vztahy především protestní blokádyhraničních přechodů rakouskými aktivisty.

**20. 6. 2007** ČSSD poté, co neprosadila sněmovní diskusi o Čunkově případu, vyvolala hlasování o důvěře vládě. Topolánkuv kabinet přežil, opozici scházely k jeho odvolání čtyři hlasy.

**20. 6. 2007** Šéf sněmovního klubu ODS Vlastimil Tlustý založil stranickou platformu s cílem návratu k programovým základům ODS.

**20. 6. 2007** Poprvé se objevil virus ptačí chřipky H5N1 v chovu drůbeže, na farmě krůt v Tisové na Orlickoústecku. V červnu a červenci byl virus v chovech objeven celkem čtyřikrát. Kvůli riziku šíření bylo na Orlickoústecku utraceno 199.334 kusů drůbeže. Bylo vybito také 1868 kusů domácí drůbeže.

**23. 6. 2007** Na 30.000 odborářů demonstrovalo v Praze na Václavském náměstí proti vládní reformě veřejných financí, která podle nich ohrožuje lidi s nízkými výdělky, rodiny s dětmi a důchodce.



Demonstrace odborářů proti vládní reformě veřejných financí

**29. 6. 2007** Představenstvo ČEZ rozhodlo, že se firma sloučí s regionálními společnostmi Středočeská energetická, Severomoravská energetika, Severočeská energetika, Východočeská energetika a Západočeská energetika.

**29. 6. 2007** Režisér Břetislav Pojar převzal na Karlovarském festivalu Křišťálový globus za mimořádný přínos světovému filmu.

## ČERVENEC

- 1. 7. 2007** Ceny plynu stouply v průměru o 2 až 2,2 procenta.
- 3. 6. 2007** Pro případné umístění radaru americké protiraketové obrany vybrala vláda lokalitu u obce Míšov na Plzeňsku.
- 11. 7. 2007** Virus H5N1 zjištěn na farmě v Netřebech u Českých Heřmanic i v hospodářství u obce Kosořín na Orlickoústecku.
- 17. 7. 2007** Energetická burza zahájila obchodování s elektřinou.
- 18. 7. 2007** Společnosti E.ON a MUS oznámily, že postaví v ČR hnědouhelnou elektrárnu za dvě miliardy eur (56,5 miliardy Kč).
- 18. 7. 2007** Parlament schválil odložení společných státních maturit. Poprvé budou studenty čekat až v roce 2010.
- 23. 7. 2007** Ministerstvo financí zažalovalo ČSOB u arbitrážního soudu v Paříži o téměř 27 miliard korun. Peníze žádá jako kompenzaci v souvislosti s očištěním IPB, kterou ČSOB převzala v červnu 2000 za symbolickou korunu. Ministerstvo zároveň odmítlo u soudu požadavek ČSOB na zaplacení 1,7 miliardy korun jako dlužné částky za transakce související s převodem IPB.
- 27. 7. 2007** Brusel schválil český plán na čerpání peněz z Evropské unie pro roky 2007 až 2013.
- 30. 7. 2007** Bylo zveřejněno, že exministr obrany Jiří Šedivý se na podzim stane náměstkem generálního tajemníka NATO. Je tak prvním českým zástupcem v nejužším vedení NATO.



Exministr obrany  
Jiří Šedivý

## SRPEN

- 21. 8. 2007** Reformu veřejných financí schválila sněmovna hlasy 101 z 200 přítomných poslanců. Vláda tak prosadila nejdůležitější balík zákonů od doby, kdy se ujala úřadu.
- 22. 8. 2007** Začala platit dílčí novela silničního zákona, která zmírnila postihy řidičů za některé prohřešky.
- 29. 8. 2007** Zástupci asi 30 obcí ze sousedství vojenského újezdu Brdy založili Ligu starostů nesouhlasících s umístěním americké radarové základny v Česku.
- 30. 8. 2007** EK informovala, že hořické trubičky a lomnické suchary získaly oficiálně ochranné známky Evropské unie.



Jedna z demonstrací proti umístění amerického radaru v brdských lesích (Strašice)

## ZÁŘÍ

- 3. 9. 2007** Školská reforma přinesla změny výuky v základních školách pro první a šesté ročníky. Přestaly platit centrální osnovy.
- 4. 9. 2007** Praha oficiálně deklarovala svůj zájem uspořádat letní olympijské hry v roce 2016.
- 5. 9. 2007** Po jednání se starosty brdských obcí rozhodla vláda o vzniku komise pro rozvoj Brdská. Do regionu mají jít stovky milionů korun bez ohledu na to, zda se tu radar postaví.
- 7. 9. 2007** Koruna poprvé ve své historii posílila pod 20,00 Kč/USD.
- 12. 9. 2007** První pozitivní případ tzv. nemoci šílených krav (BSE) v roce 2007 zjištěn u krávy ze ZD Zálší Slatina na Pardubicku.
- 12. 9. 2007** Na 400 školských odborářů demonstrovalo před úřadem vlády proti údajnému snižování výdajů na školství. Za zvýšení rozpočtu vystoupili znovu v říjnu před sněmovnou.



- 15. 9. 2007** V Praze demonstrovali policisté a další příslušníci bezpečnostních sborů proti dopadům nového služebního zákona.
- 17. 9. 2007** Místopředseda Senátu Petr Pithart (KDU-ČSL) se rozhodl nekandidovat na prezidenta. Volební zápolení by podle něj bylo předem prohraným bojem.
- 18. 9. 2007** Zemřel člen Národního divadla Josef Vinklář (76 let).
- 19. 9. 2007** Vláda schválila návrh státního rozpočtu na rok 2008 se schodkem 70,8 miliardy korun a harmonogram výstavby dopravní infrastruktury do roku 2013.
- 19. 9. 2007** Většina praktických lékařů a pediatriů uzavřela ordinace na protest proti navrhovaným platbám za léčbu od VZP.
- 20. 9. 2007** Česká republika, Francie a Švédsko v Praze oficiálně zahájily přípravy na předsednictví v Evropské unii, v němž se tyto země vystřídají po šesti měsících mezi léty 2008 a 2009.
- 20. 9. 2007** Největší rukopis na světě Codex gigas, známý jako Ďáblova bible, který Švédové ukořistili za třicetileté války, byl zpřístupněn návštěvníkům pražského Klementina až do ledna 2008.
- 24. 9. 2007** Vláda zvýšila od ledna 2008 důchody v průměru o 346 korun měsíčně. Průměrná starobní penze dosáhne 9111 korun.
- 24. 9. 2007** Vláda schválila zdražení dálničních známek.



Petr Pithart



Josef Vinklář

## ŘÍJEN

- 1. 10. 2007** RWE Transgas zvýšila ceny plynu pro domácnosti v průměru o 4,8 procenta.
- 3. 10. 2007** Ministryně školství Dana Kuchtová (SZ) podala demisi. Z resortu odešla po devíti měsících kvůli sporům o řízení evropských fondů. Prezident její demisi přijal 4. října.
- 7. 10. 2007** Svoboda a odpovědnost bylo téma mezinárodní konference Forum 2000, které se zúčastnil i osmašedesátiletý zachránce česko-slovenských židovských dětí Nicholas Winton.
- 16. 10. 2007** Po neúspěšných dvou kolech voleb se Česko vzdalo kandidatury do Rady bezpečnosti OSN ve prospěch Chorvatska. Českou kandidaturu vedle prezidenta Klause podpořili v New Yorku i premiér Topolánek a vicepremiér Bursík.
- 16. 10. 2007** Česko podepsalo s Evropskou komisí tři z 24 operačních programů pro léta 2007 až 2013 - Lidské zdroje a zaměstnanost, Vzdělání pro konkurenceschopnost a Praha adaptabilita.
- 18. 10. 2007** Na budovu Bezpečnostní informační služby (BIS) kdosi střílel. V té době tam jednala sněmovní komise pro kontrolu BIS o ztrátě dat z této služby, která se provalila v médiích. Šéf BIS Jiří Lang potvrdil únik tajných informací z ekonomického odboru kontrarozvědky.
- 19. 10. 2007** Koruna překonala hranici 19 korun za dolar.
- 22. 10. 2007** Laureátem ceny Česká hlava se stal vědec Antonín Holý, který se podílel na vývoji léků na virové nemoci a AIDS.
- 22. 10. 2007** Vláda rozhodla, že nákladní doprava Českých drah se oddělí do samostatné dceřiné společnosti ČD Cargo k 1. prosinci 2007.
- 23. 10. 2007** Americký ministr obrany Robert Gates v Praze hovořil o možné přítomnosti Rusů na amerických základnách v Česku a Polsku.
- 24. 10. 2007** Ve věku 78 let zemřel hudební skladatel Petr Eben.



Dana Kuchtová



RNDr. Antonín Holý,



Hudební skladatel Petr Eben

- 25.10.2007** Spisovatel Milan Kundera obdržel státní cenu za literaturu. Státní cenu za překlad dostal Antonín Přidal.
- 26.10.2007** Sněmovna odmítla zákon o referendu k radarové základně. Neprošel ani návrh ČSSD na obecné referendum.
- 28.10.2007** V den státního svátku vyznamenal prezident Klaus přes dvě desítky osobností, mezi nimi skladatele Ilju Hurníka, flétnistu Jiřího Stivína či fyzioterapeuta Pavla Koláře.
- 29.10.2007** Premiér Topolánek představil pět priorit vlády: zdravé veřejné finance, moderní a efektivní stát, bezpečný občan v bezpečném státě, odstranění bariér a podpora vědy a vzdělanosti.
- 31.10.2007** Poslanci schválili novelu zákoníku práce, která má odstranit největší chyby nynější úpravy a napomoci liberalizaci pracovního trhu. Schválená novela zákona o rozpočtovém určení daní má obcím přinést až 4,6 miliardy korun navíc.

## LISTOPAD

- 1.11.2007** Šéf lidovců Jiří Čunek oznámil, že odstoupí z funkce prvního místopředsedy vlády a ministra pro místní rozvoj. Jeho demisi přijal prezident 13. listopadu. Čunek odešel s tím, že nechce ovlivňovat znovu zahájené vyšetřování údajné korupce. Jihlavský státní zástupce Arif Salichov pak 20. listopadu již podruhé jeho stíhání zastavil (poprvé v srpnu). Nejvyšší státní zastupitelství rozhodnutí potvrdilo a Čunkova korupční kauza tím skončila.
- 1.11.2007** Kanada zrušila víza pro české turisty.
- 1.11.2007** Bývalou prokurátorku Ludmilu Brožovou-Polednovou (86 let) ze zinscenovaného procesu s Miladou Horákovou poslal soud na osm let do vězení. Jde o první případ, kdy účastník procesu s Horákovou skončil u soudu.
- 1.11.2007** Parlament schválil novelu, která umožní v Česku rozjezd digitálního televizního vysílání.
- 2.11.2007** Dočasným řízením ministerstva školství byl pověřen šéf Strany zelených a vicepremiér Martin Bursík.
- 6.11.2007** Jiří Čunek zůstal i po odchodu z vládních funkcí předsedou KDU-ČSL. Jeho vysvětlení nejasností kolem rodinných financí z konce 90. let členové širšího vedení strany přijali.
- 6.11.2007** Zahájena stavba posledního úseku dálnice D8 na Ústecku.
- 10.11.2007** V den výročí takzvané Křišťálové noci, protižidovského pogromu v nacistickém Německu, se v Praze střetly stovky pravicových i levicových radikálů. Zamýšlený pochod neonacistů Židovským Městem se díky policejním opatřením ale nekonal.
- 13.11.2007** Pražští radní rozhodli, že jízdné v pražské hromadné dopravě od ledna 2008 podraží.
- 17.11.2007** V Praze na Václavském náměstí protestovalo na 2000 demonstrantů proti zamýšlené výstavbě amerického radaru.
- 19.11.2007** Vláda představila své priority pro oblast soudnictví a hlavní body reformy české justice.
- 24.11.2007** Na žofínském kongresu šéf ODS Topolánek adresoval dovnitř své strany otevřenou kritiku za mediální přestřelky, naopak pochválil práci své vlády.



Jiří Čunek



Začala stavba posledního úseku dálnice D8

**28.11.2007** Prezident Václav Klaus se stal prvním oficiálním kandidátem pro volbu hlavy státu v příštím roce. Zákodárci ODS jeho nominaci předali parlamentní volební komisi.

## PROSINEC

**1.12.2007** V Ostravě byla otevřena první část dálnice D47 mezi Ostravou a Bohumínem na Karvinsku dlouhá 17,2 kilometru. Celá trasa mezi Lipníkem nad Bečvou a česko-polskou hranicí by měla být dokončena v roce 2010.

**3.12.2007** Zaměstnanec pražské bezpečnostní agentury František Procházka zřejmě firmě odcizil zhruba 560 milionů korun. Policie ho z krádeže "století" obvinila 6. prosince.

**4.12.2007** Asi 128 tisíc učitelů všech stupňů škol stávkovalo za zvýšení peněz do školství. Požadované tři miliardy navíc na platy a pomůcky pro příští rok však nevymůžou. Školské odbory stávkou vyhlásily poté, co neuspěly v jednání o navýšení rozpočtu pro školství, pro které zákonodárci na rok 2008 vymezili částku 118,3 miliardy korun.

**4.12.2007** Prezident Václav Klaus dnes jmenoval Ondřeje Lišku novým ministrem školství. Třicetiletý poslanec a místopředseda Strany zelených převzal úřad v den, kdy zhruba polovina škol v zemi stávkuje kvůli rozpočtu školství na příští rok.



Ondřej Liška

**5.12.2007** Vláda Mirka Topolánka (ODS) v parlamentním hlasování o nedůvěře odolala opozici, která ji chtěla sesadit. Potom kabinet proti vůli ČSSD a KSČM prosadil i návrh státního rozpočtu na příští rok. Rozpočet předpokládá celkové výdaje 1,107 bilionu korun. Příjmy mají činit 1,037 bilionu, výsledný schodek by měl představovat téměř 71 miliard korun.



Skupina Kabát vznikla v roce 1984 v Tepličkách

**6.12.2007** Řidičům, kteří se dopustili méně závažných dopravních přestupků, by mohli obecní úřady jednou za rok část přidělených trestných bodů umazat. Požádat by o to mohli jen řidiči, kteří mimo jiné úspěšně absolvovali školení bezpečné jízdy. Umožňuje to novela zákona, kterou schválil Senát.

**8.12.2007** Zpěvák Karel Gott, jeho kolegyně Lucie Bílá a kapela Kabát letos získali cenu Český slavík pro nejpobulárnější zástupce domácí hudební scény. Objevem roku se stal Josef Vágner.



Nová řada Škody Superb

**11.12.2007** Mladoboleslavská automobilka Škoda Auto oficiálně zveřejnila první snímek nové Škody Superb. Vůz představí v příštím roce na březnovém autosalonu v Ženevě. V Česku by se měl začít prodávat v létě.

**11.12.2007** ČR podepsala s EK devět operačních programů, z nichž Česko může získat v příštích letech 14 miliard eur (přibližně 365 miliard korun). Jde zhruba o polovinu celkové částky, kterou může Česko z Bruselu získat v letech 2007 až 2013.

**14.12.2007** Ekonom Jan Švejnar oznámil, že bude kandidovat na prezidenta. O funkci se utká v únoru 2008 s Václavem Klausem.

**21.12.2007** Česká republika vstupuje do schengenského systému, tedy mezi vybranou skupinu členských zemí EU bez kontrol na vnitřních hranicích.



Jan Švejnar

## Výběr událostí roku 2007 v Praze 9

### Leden

1. ledna 2007 nabývá účinnosti zákon o sociálních službách. Hlavním cílem zákona je vytvoření podmínek pro uspokojování přirozených potřeb lidí, a to formou podpory a pomoci při zvládnutí péče o vlastní osobu, v soběstačnosti nezbytné pro plno- hodnotný život.

Rada schválila programové prohlášení. Na svém posledním lednovém zasedání schválila rada městské části Praha 9 své programové prohlášení pro volební období 2007-2010.

13. a 14. ledna se utkali v rámci prvního ročníku halového turnaje Fortuna Víkend šampionů v Pražské Sazka Areně nejlepší čtyři mužstva aktuální tabulky 1. fotbalové ligy.

Od 15. ledna do 1<sup>o</sup> 5. února potvrzují zápisy dětí do prvních tříd základních škol. Během tohoto měsíce se přijde zapsat 112 tisíc dětí po celé České republice.

Koncem ledna schválila rada městské části Prahy 9 návrh na pojmenování nových ulic.

### Únor

Radnice Prahy 9 zveřejnila programové prohlášení na čtyřleté volební období. Ve vedení radnice zasedla koalice Občanské demokratické strany a Strany zelených. Z programových cílů obou stran i podnětů veřejnosti z Prahy 9 vychází i programové prohlášení na následující volební období.

Dne 12. února 2007 bylo otevřeno poradenské centrum Na Začátku. V jeho rámci bude provozována občanská poradna pro občany Prahy 9.

Ve čtvrtek 15. února se na ledové ploše Sazka Areny konalo klání mezi základními školami MČ Praha 9. Soutěžilo se v individuálních i týmových bruslařských dovednostech, udržení rovnováhy i nájezdech na brankáře.

V únoru byl v Praze 9 spuštěn zkušební provoz projektu „Regionálního komunikačního servisu“ internetu zdarma. Městská část Prahy 9 je zatím čtvrtou městskou částí Prahy, která tuto službu poskytuje. Cílem má být podle vysočanské radnice snadnější komunikace občanů s úřady.

### Březen

1. března na pozici tajemníka Úřadu Městské části Praha 9 nastoupil ing. Leoš Toman.

9. března ve 20 hodin se konal v Sazka Areně koncert amerického skladatele a zpěváka Lionela Richie.

Trasa pražského metra C z Ládví do Letňan je průjezdná a probíhá na ní zkušební provoz.

Schválen rozpočet na rok 2007. Zastupitelstvo MČ Prahy 9 na svém 3. zasedání přijalo začátkem února rozpočet pro rok 2007.

20. a 21. března 2007 začaly zápisy do mateřských škol. Rodiče si vyzvedávali přihlášky v mateřských školách. Za čtrnáct dní vyplněné přihlášky budou ve školách, které si vybrali odevzdávat.

29.3. se uskutečnil v Obřadní síni radnice koncert Českého kytarového dua - Jana + Petr Bierhanzlovi Program: G. Sanz, A. Soler, A. Vivaldi, E. Granados, N. Paganini, flamenco.

### Duben

Dne 25. dubna 2007 byl Středisku sociálních služeb Prahy 9 předán automobil Renault Kangoo. Finanční prostředky byly získány díky firmám, které jsou uvedeny na jeho karoserii. Klíče převzal starosta MČ Praha 9 Jan Jarolím a putovaly přímo do rukou ředitele Střediska soc. služeb Karla Lukáče.

Odpoledne 18. dubna 2007 proběhlo v zasedací síni radnice Prahy 9 již druhé setkání radnice s občany. V popředí pozornosti všech byla dětská hřiště.

20. dubna 2007 žáci a studenti Prahy 9 oslavili Den Země zhlédnutím filmů z Ekofilmu v KD Gong a krátkou bojovou výpravou „Podél Rokytky“, kde se mimo jiné seznámili s ochranou zeleně v Praze a prací měřicí stanice ČHMÚ.

23. 4. proběhla v Galerii DION, Praha 9, vernisáž obrazů malíře, grafika a designéra Radomíra Lesczynského (nar. 1945), který je veřejnosti znám z přehlídkových výstav české grafiky. Expozice je výběrem z díla posledních deseti let představuje umělce, zároveň však dává nahlédnout i na nové experimentální postupy autora.

## Květen

3. 5. navštívil Prahu 9 prezident Václav Klaus s chotí Livií. Na pozvání starosty Jana Jarolíma strávil celý den v deváté městské části a vysočanská radnice prezidentovi připravila pestrý program. Klaus s manželkou byli dlouholetí obyvatelé Proseka a prezident byl na slavnostním zasedání zastupitelstva jmenován čestným občanem. Program zahrnoval třeba prohlídku tiskárny Reproprint, bytového projektu Nová Harfa, ČKD Nové Energo, parku Podviní, bobové dráhy Prosek, Gymnázia Litoměřická včetně sportovní exhibice taekwon-do a stanice metra Střížkov.

7. 5. byl zahájen na radnici Městské části Praha 9 zkušební provoz projektu Czech Point. Občané, podnikatelé i cizinci díky síti Czech Point budou moci získat ověřené listiny a také jim bude umožněno převedení dokumentů do elektronické formy.

18. května RC Praga pod záštitou MČ Praha 9 uspořádal v pátek mezinárodní turnaj žáků do 15 let na hřišti u Rokytky. Turnaje se účastní mužstva Rielleux la Pap, mužstvo francouzského Lycea v Praze a mužstva Sparty a RC Prag.

V pondělí 28. 5. od 16:30 se v zahradě Pavana uskutečnil tradiční koncert s názvem Prosecké máje. V programu se střídaly skupiny BBP, PŮVODNÍ BUREŠ, SDRUŽENÍ RODIČŮ A PŘÁTELROPY, JANOTA 1935 a NEZAPOMENĚ KOČKU!

Koncem května byl proveden „první výkop“ nového obchodně-administrativního centra Prosek Point, které vznikne naproti prosecké Bille. Při té příležitosti předala společnost Prosek Point místostarostovi Jaroslavu Tomšů šek na 100 tisíc korun. Ty by měly být použity na výsadbu zeleně v okolí vznikajícího Prosek Pointu. Dokončení hrubé stavby prvního objektu se předpokládá na prosinec letošního roku, dokončení celého projektu je naplánováno na červen 2009.

## Červen

V pátek 1. června se konal v parku Podviní již tradiční Dětský den. Děti si zde mohly zblízka prohlédnout hasičskou záchrannou techniku, vyzkoušet si netradiční hry i sporty, zatančit si nebo si docela obyčejně pohrát.

7.6. v areálu přírodního parku Podviní se konal 4. ročník folkového festivalu Prahy 9 FOLKOVÉ PODVINÍ je festivalem, který za dobu své existence je už jistou zárukou více než příjemně stráveného odpoledne a večera. Program: IMPERIAL ŠANTRÉ, Václav KOUBEK, Pepa LÁBUS a Spol., SAMSON A JEHO PARTA, HOPTROP.

Dne 10. června zastřelili policisté na pražském Proseku muže, který zde přepadl sedmadvacetiletou ženu. Podezřelý ještě předtím stačil zranit dva strážníky městské policie, z nichž jednoho odzbrojil.

Dne 14. června se v prostorách stadionu TJ Sokol Královské Vinohrady v Praze 2 konaly 2. sportovní hry dětí mateřských škol hlavního města Prahy. Zúčastnilo se jich 220 dětí z dvaadvaceti pražských městských částí. Městskou část Praha 9 reprezentovala Mateřská škola U Vysočanského pivovaru, která nakonec vybojovala první místo.

Radnice schválila koncepci prodeje bytů Při výpočtu ceny se vychází z ceny za 1 m<sup>2</sup> plochy. Ta byla zastupitelstvem stanovena na 9 800 Kč/m<sup>2</sup>.

Ve středu 27. června byl pro zájemce otevřen vzorový byt v nové architektonicky odvážném bytovém stavbě L' Ocelot, kde si návštěvníci mohou prohlédnout interiér domu a jeho vybavení. Nový dům stojí na místě původního průmyslového areálu, bývalého ČKD v Ocelářské ulici, se dnes staví nový moderní polyfunkční dům, který bude mít fasádu z velké části pokrytou kontrolovaně rezavějící ocelí.

Pro obyvatele Proseka a okolí vznikly nové internetové stránky. Jedná se o stránky zaměřené na seznam různých aktivit, kroužků, úřadů, ale také firem působících v Praze 9, a to zejména na Proseku a v jeho okolí. Adresa je <http://www.praha-prosek.cz>. Na stránkách se mohou podílet i sami obyvatelé. Budou zde zveřejňovány jejich články a podněty k městské části.

Dne 23. června 2007 uspořádalo Centrum volného času (CVČ) ve spolupráci s dalšími partnery zábavné odpoledne pro všechny z okolí s názvem Den Afriky aneb Afrika, kolébka lidstva.

## Srpen

Městská část Praha 9 jako každoročně pořádá poslední týden v srpnu pro žáky základních škol Prahy 9 Prázdniny ve Sportcentru Duo. Akce je vhodná pro děti ve věku od 9 do 15 let. K dispozici zde bude dvanáct drah na bowling a ricochet a bazén, který bude dětem otevřen tři hodiny denně.

22. srpna 2007 proběhl v TJ ČKD Kompresory fotbalový turnaj O pohár starosty Prahy 9.

28. 8. 2007 Rada MČ Praha 9 na 13. jednání rozhodla o Jednostranném zvýšení nájemného v r. 2008 podle zák. č. 107/2006 Sb. v bytech svěřených MČ Praha 9. Zvýšení nájemného bude sociálně slabým kompenzováno slevou. Výše slevy a způsob poskytování řeší předpis, který je předložen ke schválení zastupitelstvu MČ.

### Září

1. 9. v parku Podviní se konal 3. ročník ETHNOPFESTU, který představuje kulturu menšin žijících v naší zemi, jejich hudbu, tanec, zvyky, ukázky tradic, ochutnávku kuchyně apod. Celý festival zahájil náš radní Adam Vážanský, který přivítal i vzácného hosta - velvyslance Moldavské republiky pana Valeriana Cristea. Celým odpolednem a večerem provázela Eva Čerešňáková - první Česká vicemiss.

6. 9. se konal v parku Podviní ROCKFEST, na programu byly skupiny BOBR CHUTNÁ DVAKRÁT, MILO, CHAMELEON, GARAGE a TONY DUCHÁČEK

3. září proběhl první ze 7. ročníku koncertů vážné hudby na území MČ Praha 9 pod záštitou starosty ing. Jana Jarolíma. Koncert se konal v přírodním parku Podviní. 7. ročník má na programu devět koncertů na různých místech městské části: v kostele sv. Václava (24. a 26. září), ve Svatyni Krista Krále (10. a 19. září), v obřadní síni Vysočanské radnice (12. září a 1. října), pod širým nebem v přírodním parku Podviní (3. a 17. září), na náměstí Na Proseku (5. září). Všechny koncerty začínají v 18 hodin a vstupné je dobrovolné.

17. 9. v Galerii Trafačka proběhla kulturní akce v rámci 4. bienále Industriální stopy 2007 mezinárodní konference Průmyslové dědictví kulturním potenciálem udržitelného rozvoje.

18.-22. 9. V Ekotechnickém muzeu, Papírenská 6, P6 byla otevřena výstava STOPY ZMIZELÉ A MIZEJÍCÍ... o Průmyslových areálech Prahy 9.

22. a 23. 9. - U kostela sv. Václava na Proseku se uskutečnil XVII. ročník tradiční Svatováclavské pouti, spojené s vysočanským vinobraním (VIII. vinobraní na vinici sv. Václava Na Máchalce).

### Rekonstrukce Parku Přátelství

V minulých dnech došlo k vypuštění umělé nádrže v Parku Přátelství na Proseku. Důvodem je připravovaná rekonstrukce parku v příštím roce. Jejím výsledkem by v polovině příštího roku měla být i funkční vodoteč. Vypuštění rybníka s sebou přineslo i řadu úkolů, jako nutný odchyt ryb, přemístění leknínů a odtěžení sedimentu ze dna.

Prosek: I. etapa - Jablonecká dokončena Pěší zóna Jablonecká je projekt, který si klade za cíl výrazným způsobem zkvalitnit a zkulturnit život obyvatel Proseka.

11. 9. 2007 Rada MČ Praha 9 na 14. jednání schválila koncepci prevence kriminality MČ P 9 na období 2007-2010. Rozsáhlý materiál byl zpracovaný ve spolupráci MČ a obou policií. Řeší základní problémy v této oblasti a vytyčuje směr, kterým se bude prevence kriminality v městské části Praha 9 ubírat.

11. 9. 2007 Rada MČ Praha 9 na 14. jednání vyslovila souhlas se zapojením MČ Praha 9 do programu Community policing. Program nabízí spolupráci, poradenství a služby související s omezováním kriminality na území MČ Praha 9.

11. 9. 2007 Rada MČ Praha 9 na 14. jednání schválila pravidla pro přijímání žadatelů do Domova seniorů. Jedná se o harmonizaci pravidel se zněním zákona 108/2006 Sb.

### Říjen

8. října 2007 byly slavnostně otevřeny v budově Učňovská 1 na Jarově učebny a kolej Vysoké školy veřejné správy a mezinárodních vztahů v Praze (VŠVSMV).

V úterý 16. 10. 2007 se v programu Komunitní plánování konaly volby do řídicí skupiny

15. října byla na Vysočanské radnici otevřena rekonstruovaná restaurace Nový nájemce Martin Ouda veškeré prostory z gruntu proměnil a restauraci stylově upravil do první čtvrtiny 20. století.

### Prosinec

Městská část Praha 9 poskytla sponzorský dar ve výši 15 000 Kč nadaci Centrum Paraple na podporu zdravotně handicapovaných spoluobčanů.

## 1. MĚSTSKÁ ČÁST PRAHA 9

### Trocha historie na úvod

Na začátku kroniky Městské části Praha 9 si připomeňme alespoň několik podstatných historických momentů a několik dat, která měla pro městskou část víceméně správní význam.

Na konci 19. století byly obce, z kterých se dnes skládá správní území naší městské části (Vysočany, Prosek, Hrdlořezy, Hloubětín) samostatnými obcemi, většinou zemědělského charakteru. Tvořilo je několik velkých usedlostí, které daly jméno místním názvům, dodnes používaným. (Kolčavka, Jetelka, Podvinný mlýn, Flajšnerka, Balabenka, Palmovka a další.) Pěstovalo se tu hlavně obilí a víno, brambory a píce.

V té době ve Vysočanech a v Libni se zřetelněji projevila i průmyslová výroba, zejména

strojírenská, pomíneme-li Odkolkovu pekárnu, která dodávala pečivo i do blízké Prahy, a Freyovu parní mlékárnu a cukrovar, jejichž výrobky se běžně prodávaly i za hranicemi Vysočan. Libeňská „Rustonka“ (Pražská akciová strojírna založena 1832) vyráběla parní stroje, kotle a mostní konstrukce, První českomoravská továrna na stroje ve Vysočanech vyráběla v druhé polovině 19. století cukrovarnické stroje, první elektromotory (s příchodem Emila Kolbena) a železné konstrukce (kopule Národního muzea, Petřínská rozhledna, Průmyslový palác).

V souvislosti s rostoucím počtem továrních dělníků, kteří už nemohli být samozásobiteli, vyvinula se početná skupina živnostníků, ať obchodníků s potravinami a zeleninou či poskytovatelů služeb, například holičů, obuvníků, truhlářů, hospodských apod. Když byly Vysočany spojeny s Prahou elektrickou dráhou (1896 první tramvaj Praha-Libeň-Vysočany), objevily se před vysočanskými obyvateli nové možnosti zejména podnikatelské a společenské. (V roce 1902 císař František Josef I. povýšil obec Vysočany na město a udělil Vysočanům městský znak.) Průmyslovému vývoji velkou měrou přispívalo propojení Vysočan, Libně a Prahy třemi železničními tratěmi a třemi nádražími, které poskytovaly výhodné spojení s ostatním světem.

Vývoj Proseka, Hloubětína a Hrdlořez postupoval poněkud jinými cestami, protože v těchto obcích nevznikla větší průmyslová centra a přechod od zemědělství k řemeslným a obchodním živnostem probíhal poněkud pomaleji.

Stavební vývoj se urbanisticky dotkl nejvíce katastrálního území Proseku, na němž v druhé polovině šedesátých let 20. století vyrostlo Severní Město - panelové sídliště pro 30 tisíc lidí.

V sedmdesátých letech nastal čilý stavební ruch také ve Vysočanech, odkud zmizely staré a zchátralé domy, ale i zbytky zemědělských usedlostí. Původní zástavba byla a stále ještě je postupně proměňována do nové moderní podoby: vznikají moderní sídla úřadů i rozsáhlá bytová výstavba.

V roce 1922 bylo k hlavnímu městu Praze správně připojeno 37 obcí, mezi které patřily Vysočany, Prosek, Libeň, Hloubětín a Hrdlořezy. O rok později byla tzv. Velká Praha rozdělena na 16 částí (Praha I. - XVI.) a z výše jmenovaných obcí vznikla devátá pražská čtvrť -



Vysočany na konci 19. století

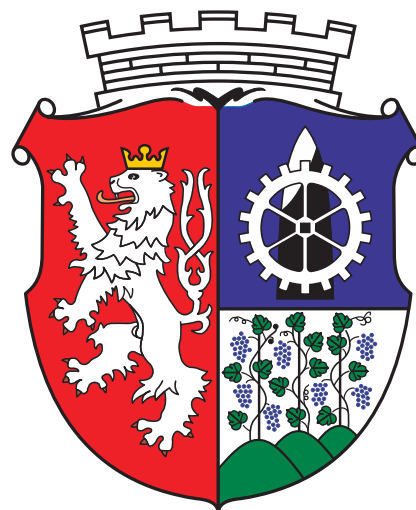

Městský znak Vysočan



Pohled na sídliště Prosek - začátek 70. let

Praha IX.

1964 připojena část Střížkova (Praha 9 - římskou číslici nahradila arabská)

1968 připojení obcí Makovice, Třeboradice, Miškovice, Kyje, Hostovice, Kbely a Letňany

1994 Praha 9 rozdělena na Městskou část Praha 9 (katastrální území Vysočany, část Libně, Prosek, část Střížkova, Hloubětín, Hrdlořezy a velmi malá část Malešic) a na Městskou část Praha 14 s vlastní samosprávou.

Dnes má Městská část Praha 9 rozlohu 1386 ha a 50 867 obyvatel (údaj k 31. 10. 2007). Počet obyvatel v jednotlivých katastrálních územích: Prosek 17 427, Střížkov 12 185, Libeň 9 089, Vysočany 11 110, Hrdlořezy 530, Malešice 26, Hloubětín 500.

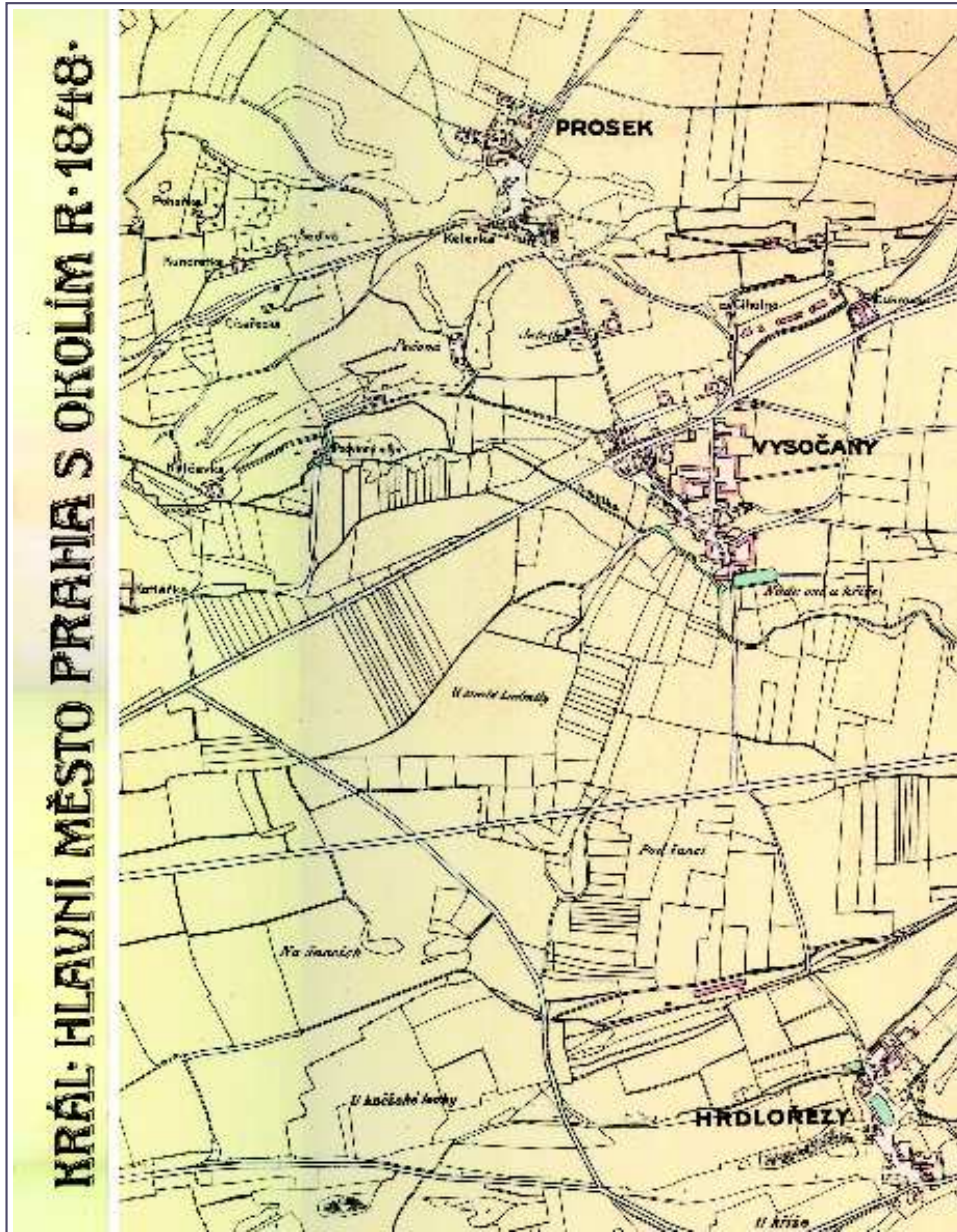

Výřez z historické mapy zhruba ukazuje dnešní území MČ Praha 9

Území MČ Praha 9 leží na východ od Staroměstského náměstí. Vzdálenost vzdušnou čarou od Staroměstské radnice k radnici MČ Praha 9 je zhruba 2300 m. Sousedí s katastrálními územími na severu se Střížkovem a Letňanami, na severoseverovýchodě se Kbely, na východě s Kyji, na jihu s Malešicemi, na jihojihozápadě se Žižkovem a na západě s Libní. Od východu na západ protíná území MČ Praha 9 říčka Rokytka, která pramení v Říčanském lese (v okolí obcí Tehov a Tehovec) a ústí ve starém libeňském přístavu.



## Dopravní spojení

### Městská hromadná doprava

#### Metro:

**trasa „B“** (Zličín - Černý Most)

stanice na území MČ Praha 9: Českomoravská, Vysočanská, Kolbenova, Hloubětín



První tramvaj spojila Vysočany a Libeň v roce 1896

#### Tramvajové spojení:

##### Linky:

##### **3 Levského (P4-Modřany) - Lehovec**

zastávky na území MČ Praha 9: Balabenka, Ocelářská, Sazka Arena, Nádraží Libeň, Podkovářská, Nadejmlejská.

##### **8 Podbaba - Nádraží Vysočany**

zastávky na území MČ Praha 9: Balabenka, U Svobodárny, Poliklinika Vysočany, Nádraží Vysočany

##### **19 Kubánské náměstí - Lehovec**

zastávky na území MČ Praha 9: Balabenka, U Svobodárny, Poliklinika Vysočany, Nádraží Vysočany, Vysočanská, Špitálská, Poštovská, Kolbenova, Starý Hloubětín, Kbelská, Hloubětín, Sídliště Hloubětín, Lehovec.

#### Autobusové spojení:

(vzhledem k velkému množství zastávek na území MČ Praha 9 uvádím pouze celou trasu jednotlivých linek. Významnějšími autobusovými uzly jsou stanice Českomoravská a Vysočanská.)

**Linky:**

- 136** (Sídliště Dáblice - Koleje Jižní Město)
- 145** (Ládví - Jesenická)
- 151** (Českomoravská - Poliklinika Prosek)
- 158** (Českomoravská - Miškovice)
- 166** (Českomoravská - Teplárna Třeboradice)
- 177** (Poliklinika Mazurská - Chodov)
- 195** (Avia Letňany - Jesenická)
- 259** (Českomoravská - Vinoř)
- 280** (Českomoravská - Vinoř)

### Železniční doprava

#### Nádraží Praha Vysočany

leží na trati číslo **231** Praha - Lysá nad Labem - Nymburk - Poděbrady - Kolín a na trati číslo **070**. Trať **070** Praha - Neratovice - Všetaty - Mladá Boleslav - Turnov je jednokolejná a neelektrifikovaná. Většina zastávkových vlaků je z Vysočan směrem do centra města vedena na Masarykovo nádraží. Poslední večerní vlaky jsou ukončeny na hlavním nádraží, odkud vyjíždějí také první vlaky ranní.

Staniční budova s nástupištěm je umístěna ne-tradičně ostrovně v sevření kolejí (mezi tratěmi 231 a 070) a je proto přístupná pouze podchodem. Ostrovní umístění staniční budovy žádá další železniční stanice v Praze nemá.



Nádraží Vysočany na začátku 20.století

### Železniční stanice Praha-Libeň

leží na významné železniční trati číslo 011 Praha - Český Brod - Kolín. Po této trati jsou vedeny kromě vlaků zastávkových i vlaky vyšších kategorií až do SuperCity. Velmi významná je zde také nákladní doprava. Čilý provoz na trati usnadňuje to, že je mezi Poříčany a Prahou - Běchovicemi trojkolejná, přičemž prostřední kolej nemá v menších stanicích a zastávkách nástupiště a využívají ji pouze vlaky, které zde nestaví. V Libni zastavují na trati 011 všechny osobní (zastávkové) a spěšné vlaky a většina rychlíků. Vlaky kategorií expres, EuroCity a InterCity stanicí ve směru od Prahy projíždějí, ve směru do Prahy většinou zastavují. Vlaky SuperCity projíždějí vždy.

## Vybrané firmy, instituce a úřady v MČ Praha 9

Pokusil jsem se zřejmě o nemožné: vyjmenovat firmy, instituce, úřady, organizace, spolky, svazy, kluby apod. na území Prahy 9. Když jsem jich shromáždil víc než 500 a zjistil, že jich není možná ani polovina, zavzpomínal jsem nostalgicky na pana Miroslava Kurandu, historika a předsedu Vlastivědného klubu Prahy 9. Ve své knize o Vysočanech (*Městská část Praha 9, 1. díl, Vysočany, Marolli 1999*) vyjmenoval poměrně snadno zdejší průmyslové podniky, živnosti, řemesla a obchody na počátku 20. let 20. století, kterých se v archívech dopátral: bylo jich něco přes stovku včetně drožkářů, holičů, hokynářů, porodních babiček, zelinářů...

Jedním z kritérií tohoto mého nedokonalého výčtu bylo zachytit aspoň ty podniky a instituce, s kterými se občan Městské části Praha 9 dostává nebo může dostat nejčastěji do styku.

### AUTOMOBILY PRODEJNY A SERVISY

**10 Auto, s.r.o.**, Ke Klíčovu 263/8, 190 00 Praha-Vysočany  
**A - Auto Komplex, spol. s r.o.**, Poděbradská 193/28, 190 00 Praha-Vysočany  
**AMERICAN MOTORS, s.r.o.**, Na výběžku 688/11, 190 00 Praha 9  
**Amodo, s.r.o.**, Českobrodská 3/17, 190 00 Praha-Hrdlořezy  
**Auto BMW Hašek spol. s r.o.**, Lovosická 778/2, 190 00 Praha 9,  
**AUTO BOHEMIA spol. s r.o.**, Prosecká 817, 190 00 Praha 9  
**Auto Krásný, s.r.o.**, Českobrodská 7/34, 190 00 Praha 9,  
**AUTO TURMAN, s.r.o.**, Ke Klíčovu 102/2, 190 00 Praha-Vysočany  
**Auto Vašenda, s.r.o.**, Pod Harfou 3/3, 190 00 Praha-Vysočany  
**AUTO ZEMAN s.r.o.**, Poděbradská 887/54, 190 00 Praha 9  
**Auto, s.r.o.**, Kolbenova 159/5, 190 00 Praha-Vysočany  
**Autocentrum Škoda HARFA**, Čerpadlová 252/7, 190 00 Praha-Vysočany  
**AUTODRUŽSTVO PRAHA**, Spojovací 783/41, 190 00 Praha 9  
**AUTO-EXNER s.r.o.**, Českobrodská 876/48, 190 00 Praha 9  
**AUTO-POLY s.r.o.**, Freyova 95E/10, 190 00 Praha 9  
**AUTO-EXNER s.r.o.**, Pod Harfou 1, Praha 9 190 00  
**Autoservis Mika, s.r.o.**, U mateřské školy 436/8, 190 00 Praha-Prosek  
**Autosklo Express, s.r.o.**, Kolbenova 609/40, 190 00 Praha 9  
**AUTOSKLO LAS**, Spojovací 37, 190 00 Praha 9  
**Autoslužby Perun, spol. s r.o.**, Českobrodská 7/34, 190 00 Praha-Hrdlořezy  
**Boris Tyšer Autotypa**, Nad Kolčavkou 537/2, 190 00 Praha-Libeň  
**BP Autoservis, s.r.o.**, Kurta Konráda 500/6, 190 00 Praha-Libeň  
**ESOCAR spol. s r.o.**, Freyova 95E/10, 190 00 Praha 9  
**František Kadleček**, Poděbradská 433/65, 198 00 Praha-Hloubětín  
**Industrie Service HB, s.r.o.**, Pod Harfou 3/3, 190 00 Praha-Vysočany  
**Jakub Tríska**, Ke Klíčovu 160/7, 190 00 Praha-Vysočany  
**Jan Hípius**, Poděbradská 339/20, 190 00 Praha-Vysočany  
**Jan Vávra**, Lovosická 442/36, 190 00 Praha-Střížkov  
**Jaroslav Čadil**, Teplická 278/24, 190 00 Praha-Střížkov  
**Jiří Bechyně autoservis**, Poděbradská 348/20a, 190 00 Praha-Vysočany  
**Jiša, s.r.o.**, Kolčavka 68/1, 190 00 Praha-Libeň  
**Josef Burian**, Poděbradská 339/20, 190 00 Praha-Vysočany  
**LL-Carpenter s.r.o.**, Ocelářská 2274/1, 190 00 Praha 9  
**Martex Agency plus, s.r.o.**, Podvinný mlýn 2126/1, 190 00 Praha-Libeň  
**NEPTUN HARFA**, Na Harfě ev.č. 106/, 190 00 Praha-Vysočany  
**Nissan ČR, spol. s r.o.**, Kolbenova 859/15, 190 00 Praha 9  
**NoVa Car**, Ocelářská 1018/3, 190 00 Praha-Libeň  
**Pavel Marek**, Kolbenova 305/40, 190 00 Praha-Vysočany  
**Pavel Novák**, Kolbenova 305/40, 190 00 Praha-Vysočany

**BANKY A POJIŠŤOVNY**

**Česká spořitelna, a.s.**, Sokolovská 1207/226, 190 00 Praha-Libeň  
**Česká spořitelna, a.s.**, Pod pekárny 878/2, 190 00 Praha-Vysočany  
**Česká spořitelna, a.s.**, Poděbradská 489, 194 00 Praha 9  
**Československá obchodní banka, a.s.**, Krátkého 211/2, 190 00 Praha-Vysočany  
**Komerční banka, a.s.**, Poděbradská 489, 198 00 Praha  
**Komerční banka, a.s.**, nám. Organizace spojených národů 844/1, 190 00 Praha-Vysočany  
**Raiffeisenbank, a.s.**, Jandova 135/2, 190 00 Praha-Vysočany  
**eBanka, a.s.**, Sokolovská 855/225, 190 00 Praha-Vysočany  
**GE Money Bank, a.s.**, Jablonecká 423/70, 190 00 Praha-Střížkov  
**Česká pojišťovna, a.s.**, Poděbradská 489, 198 00 Praha 9  
**Česká pojišťovna, a.s.**, Vysočanská 382/20, 190 00 Praha-Prosek  
**Kooperativa pojišťovna, Vienna Insurance Group, a.s.**, Českomoravská 1181/21, 190 00 Praha-Libeň  
**Generali Pojišťovna, a.s.**, Na rozcestí 1434/6, 190 00 Praha-Libeň  
**Generali Pojišťovna, a.s.**, Sokolovská 270/201, 190 00 Praha 9  
**Česká podnikatelská pojišťovna, a.s.**, Na výběžku 720/12, 190 00 Praha-Vysočany  
**Česká podnikatelská pojišťovna, a.s.**, Drahobejlova 1894/52, 190 00 Praha-Libeň  
**Vojenská zdravotní pojišťovna České republiky**, Drahobejlova 1404/4, P.O.Box 1, 190 00 Praha-Libeň  
**Halali, všeobecná pojišťovna, a.s.**, Kolbenova 609/40, 190 00 Praha-Vysočany  
**První americko - česká pojišťovna, a.s.**, Jandova 135/2, 190 00 Praha-Vysočany  
**NADISI pojištění**, Krátkého 211/2, 190 00 Praha-Vysočany

**CÍRKVE**

**Náboženská obec Církve československé husitské v Praze 9 - Vysočany**  
 Vysočanská 562/61, 190 00 Praha 9-Prosek  
**Římskokatolická farnost u kostela Krista Krále Praha 9 - Vysočany**  
 Kolbenova 658/14, 190 00 Praha 9-Vysočany  
**Římskokatolická farnost u kostela sv. Václava Praha 9 - Prosek**  
 U proseckého kostela 5/3, 190 00 Praha 9-Prosek  
**Římskokatolická farnost u kostela sv. Vojtěcha Praha 9 - Libeň**  
 Kolbenova 658/14, 190 00 Praha 9-Vysočany  
**Římskokatolická farnost u kostela sv. Jiří Praha 9 - Hloubětín**  
 Poděbradská 19/106, 198 00 Praha 9-Hloubětín  
**Náboženská obec Církve československé husitské v Praze 9 - Hloubětín**  
 Kbelská 250/30 Praha 9-Hloubětín  
**Sbor Církve bratrské v Praze 3**  
 Veltruská 529/5, 190 00 Praha 9-Prosek

**ČERPACÍ STANICE POHONNÝCH HMOT**

**Agip Oil Česká republika, s.r.o.**, Kolbenova, 190 00 Praha 9  
**Benaz, a.s.**, Novovysočanská 588/107, 190 00 Praha 9,  
**Benzina**, Hloubětín - Kolbenova, Praha 9  
**Benzina**, Hloubětín - Poděbradská, Praha 9  
**Benzina**, Vysočany - Balabenka, Praha 9  
**C I Linie, a.s.**, Teplická 492/19, 190 00 Praha-Střížkov  
**Esso, spol. s r.o.**, Kolbenova, Praha 9  
**OMV Česká republika, s.r.o.**, Poděbradská 541/29, 190 00 Praha 9  
**P Petrol, s.r.o.**, Kolbenova 616/34, 190 00 Praha-Vysočany  
**Shel Service Praha**, Českobrodská, 190 00 Praha 9  
**Shell Czech Republic, a.s.**, Čuprova, 190 00 Praha 9  
**Shell Czech Republic, a.s.**, Freyova 569/4, 190 00 Praha-Vysočany  
**Shell Czech Republic, a.s.**, Poděbradská, 198 00 Praha 9  
**Shell Czech Republic, a.s.**, Prosecká, 190 00 Praha 9  
**Total Česká republika, s.r.o.**, Kolbenova 882/5a, 190 00 Praha 9

**DŘEVOVÝROBA - TRUHLÁŘSTVÍ**

**Michal Strížka**, Pod strojírny 767/8, 190 00 Praha-Vysočany  
**Pavel Voženílek**, Sokolovská 968/189, 190 00 Praha-Libeň  
**HV truhlářství, s.r.o.**, Novovysočanská 281/50, 190 00 Praha-Vysočany  
**Jiří Čechovský**, K Žižkovu 97/5, 190 00 Praha-Vysočany

**Luboš Michalička Bomi**, Poděbradská 576/152, 198 00 Praha-Hloubětín  
**Petr Koudelák**, K Žižkovu 381/1, 190 00 Praha-Vysočany  
**Robert Novák**, Poděbradská 193/28, 190 00 Praha-Vysočany  
**Tomáš Cvikr**, Mezitraťová 344/28, 190 00 Praha-Hrdlořezy  
**FAST Interier & Design, s.r.o.**, Českomoravská 1181/23, 190 00 Praha-Libeň  
**D.Z.P. Praha, s.r.o.**, Poděbradská 302/2, 190 00 Praha-Vysočany  
**KaTe Trading, s.r.o.**, Poděbradská 520/24, 190 00 Praha-Vysočany  
**Jiří Řeňč**, Spojovací 765/25, 190 00 Praha-Vysočany  
**Roman Dvořák**, Nad Kolčavkou 906/6, 190 00 Praha-Libeň  
**Ondřej Malý**, Kolbenova 305/40, 190 00 Praha-Vysočany  
**Roman Hnil**, Poděbradská 520/24, 190 00 Praha-Vysočany  
**FAST Interier & Design, s.r.o.**, Českomoravská 1181/23, 190 00 Praha-Libeň  
**A&A sedací soupravy**, Na Harfě 203/1, 190 00 Praha-Vysočany  
**D.Z.P. Praha, s.r.o.**, Poděbradská 302/2, 190 00 Praha-Vysočany  
**Nábytek Triada, s.r.o.**, Drahobejlova 1142/34, 190 00 Praha-Libeň  
**SEKAR**, K Žižkovu 97/5, 190 00 Praha-Vysočany  
**Brick, realizace interiérů, spol. s r.o.**, Kolbenova 159/5, 190 00 Praha-Vysočany

#### **HOTELY A RESTAURACE**

##### **HOTELY**

**BB, spol. s r.o.** - Jablonecká 353/35, 190 00 Praha 9 - Střížkov  
**Hotel Arlington** - Kurta Konráda 22, Praha 9 - Vysočany  
**Hotel Bohemika**, Na Břehu 3/579, Praha 9 - Vysočany  
**Hotel Brilliant** - Prosecká 69/73, Praha 9  
**Hotel Carol** - Kurta Konráda 12, Praha 9  
**Hotel Českomoravská** - Ocelářská, Praha 9  
**Hotel Duo** - Teplická, Praha 9  
**Hotel Esprit** - Lihovarská 1094/8, Praha 9  
**Hotel Fortuna Klíčov** - Čakovická 2, Praha 9  
**Hotel Ivka** - Nad Klíčovem 81, Praha 9  
**Hotel Inturprag**, Ocelářská 606, Praha 9 - Vysočany  
**Hotel Jasmín** - Skloněná 515, Praha 9  
**Hotel Koral**, Vysočanská 484/87, Praha 9 - Prosek  
**Hotel Pivovar** - Freyova 12, Praha 9  
**Hotel Step** - Vašátkova 1024, Praha 9

##### **RESTAURACE**

**Cortéz** - Freyova 1/12, 190 00 Praha 9 - Vysočany  
**Čínská restaurace Huang-He**, Kolbenova 1, Praha 9 - Vysočany  
**Jie Qing, s.r.o.** - Pod pekárny 152/5, 190 00 Praha 9 - Vysočany  
**Klika** - Drahobejlova 1598/39, 190 00 Praha 9 - Libeň  
**Leon** - Na vyhlídce 72/25, 190 00 Praha 9 - Prosek  
**Lyra** - Krátkého 1, 190 00 Praha 9 - Vysočany  
**McDonald's ČR, spol. s r.o.** - Vysočanská 382/20, 190 00 Praha 9 - Prosek  
**Na Královce** - Vysočanská 556/65, 190 00 Praha 9 - Prosek  
**Na Poděbradské** - U Harfy 229/14, 190 00 Praha 9 - Vysočany  
**Na staré hospodě** - Poděbradská 110, 190 00 Praha 9 - Hloubětín  
**Pizzeria Pavaon**, Lovosická 21, 190 00 Praha 9 - Prosek  
**Pizzerie Corleone** - Vysočanská 382/20, 190 00 Praha 9 - Prosek  
**Restaurace a Vinárna U Šebestiána** - Kolbenova 760/10, 190 00 Praha 9 - Vysočany  
**Restaurace Fialka** - Sokolovská 282/250, 190 00 Praha 9 - Libeň  
**Restaurace Jakodoma** - Českomoravská 1602/11, 190 00 Praha 9 - Libeň  
**Restaurace Maják** - Krátkého 1, 190 00 Praha 9 - Vysočany  
**Restaurace U Pecků** - Staromlýnská 621/5, 190 00 Praha 9 - Vysočany  
**Restaurace U Slunce** - Skloněná 551/12, 190 00 Praha 9 - Vysočany  
**Restaurace U Zikmundů - Selský sklep** - Pod pekárny 152/5, 190 00 Praha 9 - Vysočany  
**Ristorante Pizzeria Cerreto** - Sokolovská 972/195, 190 00 Praha 9 - Libeň  
**Severka pizzeria** - Jablonecká 712/4, 190 00 Praha 9 - Prosek  
**Sonno di Forno** - Pod pekárny 161/7, 190 00 Praha 9 - Vysočany  
**Steak bar Levandule** - Staromlýnská 493/3, 190 00 Praha 9 - Vysočany  
**Švejk restaurant** - U svobodárny 1511/18, 190 00 Praha 9 - Libeň  
**U Brabců** - Na vyhlídce 2/21, 190 00 Praha 9 - Prosek

**U Hubatků** - Pod pekárnami 162/9, 190 00 Praha 9 -Vysočany  
**U Huberta** - Lovosická 778/2, 190 00 Praha 9 -Prosek  
**Vysočanská rychta** - Freyova 1/12, 190 00 Praha 9 -Vysočany  
**Zlaté sele** - Na Proseku 40/1, 190 00 Praha 9 -Prosek

#### INSTITUCE BEZPEČNOSTNÍ

**Obvodní ředitelství Městské policie Praha 9**, Veltruská 576/33, 190 00 Praha 9 - Prosek  
**Okrsková služebna Hloubětín Městské policie**, 198 00 Praha 9 -Hloubětín,  
**Policie ČR - Služba kriminální policie a vyšetřování Praha III**, Jandova 1, 190 00 Praha

#### INSTITUCE NEZISKOVÉ A HUMANITÁRNÍ

**Centrum pro zdravotně postižené kraje Praha**, Lovosická 657/9, 190 00 Praha 9 - Prosek  
**Centrum volného času Praha 9**, Novoborská 610/2, 190 00 Praha 9 -Prosek  
**Cikne Čhave**, Novovysočanská 219/19, 190 00 Praha 9  
**Česká asociace Americké občanské války CACWA**, Sokolovská 967/187, 190 00 Praha 9 -Libeň  
**Dětské centrum Paprsek**, Bílinská 517/2, 190 00 Praha 9 -Prosek  
**Organizace pro pomoc uprchlíkům**, Kovářská 939/4, 190 00 Praha 9 -Libeň  
**První krok**, U Harfy 259/12, 190 00 Praha 9 -Vysočany  
**Sdružení Tramp**, Jablonecká 703/20, 190 00 Praha 9 -Prosek

#### INSTITUCE VĚDECKÉ A VÝZKUMNÉ

**Česká kosmická kancelář, o.p.s.**, Freyova 82/27, 190 00 Praha 9 -Vysočany  
**GMT Europe, a.s.**, Ocelářská 1354/35, 190 00 Praha 9 -Vysočany (*Zkoušení, posuzování a certifikování nových modelů VHP podle platných právních předpisů*)  
**Historický ústav AV ČR**, Prosecká 809/76, 190 00 Praha 9 -Prosek  
**Mapová sbírka historického ústavu AV ČR**, Prosecká 809/76, 190 00 Praha 9 -Prosek  
**PAPco, s.r.o.**, Litvínovská 609/3, 190 00 Praha 9 -Prosek  
**Technický a zkušební ústav stavební Praha, s.p.**, Prosecká 811/76, 190 00 Praha 9 - Prosek  
**Ústav teoretické a aplikované mechaniky AV ČR**, Prosecká 809/76, 190 00 Praha 9 - Prosek

#### KOVOVÝROBA - ZPRACOVÁNÍ KOVŮ

**OK LOMA, s.r.o.**, Bílinská 503/19, 190 00 Praha-Prosek  
**Agma, a.s.**, Kolbenova 159/5, 190 00 Praha-Vysočany  
**ARCELOR distribuce - CZ, s.r.o.**, Lihovarská 1060/12, 190 00 Praha 9  
**Montservis Praha, a.s.**, Poděbradská 853/47, 190 00 Praha-Vysočany  
**IGL, spol. s r.o.**, U svobodárny 1063/6, 190 00 Praha-Libeň  
**Jiří Převrátíl Kovovýroba, K Žižkovu 809/7**, 190 00 Praha-Vysočany  
**DYNAMIC SPACE, Blum, s. r. o.**, Kolbenova 881/19, 190 00 Praha-Vysočany  
**Supersprox, a.s.**, Poděbradská 193/28, 190 00 Praha-Vysočany  
**Umakovprodukt**, Drahobejlova 1142/34, 190 00 Praha-Libeň  
**Marc spol., s.r.o.**, U Elektry 650, 198 00 Praha 9

**J.C.P. Jiří Švancara**, Poštovská 462/7, 190 00 Praha 9  
**Weld masters, s.r.o.**, U Elektry 650, 198 00 Praha  
**OK LOMA, s.r.o.**, Bílinská 503/19, 190 00 Praha-Prosek  
**TESLA**, Poděbradská 186/56, 198 00 Praha-Hloubětín  
**TESLA Galvanizovna**, Poděbradská 186/56, 198 00 Praha-Hloubětín  
**Myriád**, Podkovářská 800/6, 190 00 Praha-Vysočany

#### KULTURNÍ ZAŘÍZENÍ

**Kulturní dům GONG**, Sokolovská 191, Praha 9  
**GALERIE "9"**, historická budova radnice, Sokolovská 324/14, Praha 9  
**Galerie DION**, Na Pokraji 540/2, Praha 9  
**Modrá vopice**, Spojovací 1901/12, Praha 9 - Nové Vysočany  
**Vysočanská LIFE CENTER**, vestibul "M" Vysočanská, Praha 9  
**TRAFO GALERIE**, Kurta Konráda 1, Praha 9 - Vysočany  
**SAZKA ARENA**, stanice metra „B“ Českomoravská, Praha 9

**OBCHODNÍ ŘETĚZCE**

**Ahold Czech Republic, a.s. Albert**, Českomoravská 198/10, 190 00 Praha-Libeň  
**Ahold Czech Republic, a.s. Albert**, Vysočanská 484/87, 190 00 Praha-Prosek  
**Billa, spol. s r.o.**, Vysočanská 382/20, 190 00 Praha-Prosek  
**Delvita, a.s.**, Jablonecká 712, 190 00 Praha-Prosek  
**Europa mobil**, Kolbenova 510/50, 190 00 Praha - Vysočany  
**Lidl Česká republika, v.o.s.**, Českobrodská 200/23, 190 00 Praha-Hrdlořezy  
**Lidl Česká republika, v.o.s.**, Českomoravská 930/22, 190 00 Praha-Vysočany  
**Lidl Česká republika, v.o.s.**, Kbelská 919/31, 190 00 Praha-Vysočany  
**Prado - pražský velkoobchod**, Sokolovská 202/314, 190 00 Praha-Vysočany  
**Norma, k.s.**, Vysočanská 556, 190 00 Praha 9 - Prosek  
**Norma, k.s., Rokytka**, Sokolovská 318/202, 190 00 Praha 9  
**OBI Systémová centrála, spol. s r.o.**, Prosecká 815/78, 190 00 Praha-Prosek  
**JENA nábytek**, Kolbenova 616 192 00 Praha 9

**ORGANIZACE A ÚŘADY STÁTNÍ**

**Český telekomunikační úřad**, Sokolovská 58/219, 190 00 Praha 9 -Vysočany  
**Finanční úřad pro Prahu 3**, Drahobejlova 945/48, 190 00 Praha 9 -Libeň  
**Finanční úřad pro Prahu 9**, Drahobejlova 945/48, 190 00 Praha 9 -Libeň  
**Institut pedagogicko-psychologického poradenství České Republiky**,  
 Novoborská 372/8, 190 00 Praha 9 -Střížkov  
**Pražské služby, a.s.**, Pod šancemi 444/1, 190 00 Praha 9 -Vysočany  
**Státní fond dopravní infrastruktury**, Sokolovská 1955/278, 190 00 Praha 9 -Libeň  
**Živnostenský úřad Praha 9**, Sokolovská 14/324, 190 00 Praha 9 -Vysočany

**ORGANIZACE SOCIÁLNÍ A PRACOVNÍ**

**Česká správa sociálního zabezpečení**, Bohušovická 539, 190 00 Praha 9 -Prosek  
**Lékařský odborový klub - Svaz českých lékařů**, Drahobejlova 1894/52, 190 00 Praha 9 -Libeň  
**Středisko sociálních služeb Městské části Praha 9**, Novovysočanská 505/8, 190 00 Praha 9 -Vysočany  
**Úřad práce hl.m. Prahy**, Sokolovská 14/324, 190 00 Praha 9 -Vysočany  
**ZO OS Dopravní podnik Elektrické dráhy o. z.**, Sokolovská 42/217, 190 00 Praha 9 -Vysočany

**POLITICKÉ STRANY**

**Česká strana sociálně demokratická**, Jablonecká 723/4, 190 00 Praha 9 -Prosek  
**Křesťanská a demokratická unie - Československá strana lidová**, Bílinská 517/2, 190 00 Praha 9 -Prosek  
**Občanská demokratická strana**, Jandova 207/4, 190 00 Praha 9 -Vysočany  
**Obvodní výbor KSČM Praha 9**, Veltruská 576/33, 190 00 Praha 9 -Prosek

**ÚŘADY A INSTITUCE**

**Asociace akreditovaných a autorizovaných organizací**, Prosecká 811/76a, 190 00 Praha 9 -Prosek  
**Asociace.BIZ - Asociace dodavatelů internetových řešení, o.s.**, Kolbenova 277/1, 190 00 Praha 9 -Vysočany  
**Asociace grafologů ČR**, Poděbradská 179/1, P.O.Box 33, 190 00 Praha 9 -Vysočany  
**Asociace montážních firem technických zařízení**, U Voborníků 852/10, 190 00 Praha 9 -Vysočany  
**Asociace technických bezpečnostních služeb Grémium Alarm**, Freyova 82/27, 190 00 Praha 9 -Vysočany  
**Cech obkladačů České republiky**, Freyova 82/27, 190 00 Praha 9 -Vysočany  
**Česká inspekce životního prostředí**, Na břehu 267/1a, 190 00 Praha 9 -Vysočany  
**Cech podlahářů České republiky o.s.**, Freyova 82/27, 190 00 Praha 9 -Vysočany  
**Česká komora tlumočnicků znakového jazyka**, Ocelářská 1354/35, 190 00 Praha 9 -Libeň  
**Česko-kubánská obchodní smíšená komora**, Na břehu 468/37, 190 00 Praha 9 -Vysočany  
**DILIA, divadelní, literární, audiovizuální agentura**, Krátkého 1, 190 00 Praha -Vysočany  
**Dopravní podnik Praha**, Sokolovská 217/42, 190 00 Praha 9  
**ETT Energetika a.s.**, Kolbenova 159/5, 190 00 Praha -Vysočany  
**Grafologická komora ČR**, U Harfy 259/12, 190 00 Praha 9 -Vysočany

**Hospodářská komora České republiky**, Freyova 82/27, 190 00 Praha 9 -Vysočany  
**Hudební mládež České republiky**, Kolbenova 804/30, 190 00 Praha-Vysočany  
**Komora soudních znalců České republiky**, Prosecká 412/74, 190 00 Praha 9 -Prosek  
**Profesní komora požární ochrany**, Kolčavka 69/5, 190 00 Praha 9 -Libeň  
**Sazka, a.s.**, K Žižkovu 851/4, 190 00 Praha-Vysočany  
**Sdružení dopravních podniků v ČSFR**, Drahobejllova 2215/6, 190 00 Praha 9 -Libeň  
**Sdružení pro výstavbu silnic Praha**, Prosecká 412/74, 190 00 Praha 9 -Prosek  
**Společenstvo organizátorů veletržních a výstavních akcí České republiky**, Freyova 82/27, 190 00 Praha 9 -Vysočany  
**Svaz chemických obchodníků a distributorů České republiky**, Mezi úvozy 1850, 193 00 Praha 9  
**Svaz učitelů tance Praha Sutap**, Kovanecká 2116/26, 190 00 Praha-Libeň  
**SVUSS Praha, spol. s r.o.**, Na Harfě 336/9, 190 00 Praha-Vysočany

#### SPORTOVNÍ KLUBY

**TJ Sokol Vysočany, ČOS** Novoškolská 696/2, Praha 9 - Vysočany  
**Sokol Nové Vysočany**, Spojovací 30/99, Praha 9  
**TJ Spartak Hrdlořezy**, Před Mosty 1, Praha 9  
**TJ Střížkov**, Habartická 200/1, Praha 9 - Prosek  
**TJ Sokol Prosek**, Na Proseku 15, Praha 9  
**TJ ČKD Kompresory**, Lovosická 559, Praha 9 - Prosek  
**FC Střížkov Praha 9**, Lovosická 559, Praha 9 - Prosek  
**TJ Praga**, Sokolovská 96N, Praha 9 - Vysočany  
**Praga RUGBY**, hřiště U Rokytky, Praha 9 - Vysočany  
**Klub turistů TJ Praga**, Sokolovská 96N, Praha 9  
**RC Sparta Praha**, hřiště Kovanecká 4, Praha 9 - Vysočany  
**Basketbalový klub Prosek PROSEK**, Lovosická 559, Praha 9 - Prosek  
**Kompresory Praha, Oddíl volejbalu**, Lovosická 559, Praha 9 - Prosek

#### SPORTOVNÍ STŘEDISKA

**Bobová dráha Prosek**, Prosecká ul., Praha 9  
**Lanové centrum Proud**, Rubeška 393, Praha 9 - Vysočany  
**Sportcentrum DUO Praha**, Teplická 492, Praha 9 - Prosek  
**FITNESS REGINA CLUB**, Lovosická 42, Praha 9 - Prosek  
**STUDIO R FASHION**, Teplická 30, Praha 9 - Prosek  
**Studio FIT & JÓGA Rubeška**, Nepilova 903, Praha 9 - Vysočany  
**Fitness HARD CORE**, Jandova 10, Praha 9 - Vysočany  
**FIT Studio Stanislav Čížkovský**, Čihákova 2, Praha 9 - Vysočany  
**Sport centrum Prosek**, hřiště u ZŠ Litvínovská 500, Praha 9 - Prosek  
**Mažoretky TJ Sokol Vysočany**, Novoškolská 696/2, Praha 9 - Vysočany  
**Plavecký a sportovní areál** (Montservis Praha, a.s.), Hloubětínská 80, Praha 9

#### STAVEBNÍ FIRMY

**Apel stav, s.r.o.**, Habartická 503/42, Praha-Střížkov  
**Argiko, s.r.o.**, Novovysočanská 158/23, Praha-Vysočany  
**ASTAPRA, spol. s r.o.**, Kovářská 1169/17, Praha-Libeň  
**AQ OKNA s.r.o.**, Kolbenova 159/7 - 190 00 Praha 9  
**AZ Komplet Praha, s.r.o.**, Poděbradská 520/24, Praha-Vysočany  
**BB invest, spol. s r.o.**, Prosecká 817/82, Praha-Prosek  
**Bohemia Consulting group, s.r.o.**, U vysočanského pivovaru 703/7, Praha-Vysočany  
**BRAMAC střešní systémy spol. s r.o.**, Kolbenova 882/5a, 190 00 Praha-Vysočany  
**CODECO, a.s.**, Kolbenova 609/40, Praha 9  
**COLAS CZ, a.s.**, Ke Klíčovu 191/9, Praha-Vysočany  
**Embud I, spol. s r.o.**, Na břehu 698/29, Praha-Vysočany  
**F.P.S. Arco, spol. s r.o.**, Sokolovská 194/205, Praha-Vysočany  
**GJW Praha, s.r.o.**, Mezitraťová 137/46, Praha-Hloubětín  
**Interinvest - DIS, a.s.**, Ocelářská 1018/3, Praha-Libeň  
**Invenit (R) Praha, s.r.o.**, Praha-Libeň, Drahobejllova 1692/59  
**IKO**, Pod pekárny 157/3, 190 00 Praha-Vysočany  
**JT eko, s.r.o.**, Kolbenova 616/34, Praha-Vysočany  
**Hrádek, s.r.o.**, Freyova 95/1, 190 00 Praha-Vysočany  
**Konstruktis, a.s.**, Kolbenova 616/34, Praha-Vysočany  
**Kvadrika, s.r.o.**, K Žižkovu 640/9, Praha-Vysočany  
**Lukos Praha, s.r.o.**, Poděbradská 433/65, Praha-Hloubětín

**M & K Development, a.s.**, Špitálská 885/2a, Praha-Vysočany  
**MDZ s.r.o.**, Vysočanská 308/3, 190 00 Praha-Prosek  
**Metrostav, a.s.**, pobočka, U Elektry 830/2b, Praha-Hloubětín  
**MLÁTEK a spol. stavební společnost**, Odlehlá 324/61, Praha-Vysočany  
**Moopex, a.s.**, Poděbradská 538/46, Praha-Vysočany  
**Nowastav**, Ocelářská 799, Praha-Vysočany  
**P. K. N., s.r.o.**, Poleradská 377/12, Praha-Prosek  
**Panel Byt**, Vysočanská 312/11, Praha-Prosek  
**PF GROUP, a.s.**, Ocelářská 2345/4, 190 00 Praha-Libeň  
**Pragis - Výstavba a rekonstrukce, s.r.o.**, Na Prosecké vyhlídce 807/3, 190 00 Praha-Prosek  
**PSG - international, a.s.**, pobočka Vysočany, Pod pekárny 245/10, Praha-Vysočany,  
**PSP - GDS, s.r.o.**, Poděbradská 88/55, Praha-Hloubětín  
**Realstav, spol. s r.o.**, Lovosická 766/22, 190 00 Praha-Prosek  
**REKO PRAHA, a.s.**, Českobrodská 816/36, Praha-Hloubětín  
**Remax SH montáže, s.r.o.**, Na Krocínce 445/41, 190 00 Praha-Vysočany  
**Rigmont, v.o.s.**, Českolipská 388/11, Praha-Střížkov  
**Sanstav - CZ, s.r.o.**, Nad Kolčavkou 2355/10, Praha-Libeň  
**Sping Stav, spol. s r.o.**, Na Proseku 77/12, Praha-Prosek  
**Stavospol Praha, spol. s r.o.**, Kovářská 1169/17, Praha-Libeň  
**Swan trading plus, s.r.o.**, Vysočanská 240/107, Praha-Střížkov  
**UNIX, spol. s r.o.**, Prosecká 412/74, Praha-Prosek  
**Vestecská stavební, s.r.o.**, Kolmá 671/11, Praha-Vysočany  
**Z - Základ, s.r.o.**, U vysočanského pivovaru 704/9, Praha-Vysočany  
**Zukr, stavební firma, spol. s r.o.**, Freyova 1/12, Praha-Vysočany

#### STAVEBNINY

**Daf parket**, Pod pekárny 245/10, 190 00 Praha-Vysočany  
**Darte, s.r.o.**, Levobřežní 911/10, 190 00 Praha-Vysočany  
**Engineering-Vladislav Šimáček**, Pod pekárny 262/15, 190 00 Praha-Vysočany  
**Gienger Centron, s.r.o.**, Českomoravská 142/18, 190 00 Praha-Vysočany  
**CHEMEX, v.o.s.**, Ke Klíčovu 160/7, 190 00 Praha-Vysočany  
**J & J Renova, s.r.o.**, U Elektry 650, 190 00 Praha-Vysočany  
**Okna - Dveře Vorel, s.r.o.**, Spojovací 200/22, 190 00 Praha-Vysočany  
**Olymps door, s.r.o.**, Litvínovská 609/3, 190 00 Praha-Prosek  
**Schody & syn**, Bassova 61/12, 190 00 Praha-Vysočany  
**Stone Trade, s.r.o.**, Poděbradská 744/141, 198 00 Praha-Hloubětín  
**Vávra osvětlení, s.r.o.**, K Žižkovu 640/9, 190 00 Praha-Vysočany

#### SVAZY, SPOLKY, KLUBY A SDRUŽENÍ

**Asociace renovátorů České republiky**, Freyova 82/27, 190 00 Praha 9 -Vysočany  
**Cech malířů a lakýrníků České republiky**, Drahobejlova 1073/36, 190 00 Praha 9 - Libeň  
**Centrum volného času Praha 9**, Lovosická 610/21, 190 90 Praha 9  
**Českomoravská myslivecká jednota - Obvodní myslivecký spolek Praha 9**, Drahobejlova 1601/35, 190 00 Praha 9 -Libeň  
**Český rybářský svaz, místní organizace Praha 9**, Veltruská 576/33, 190 00 Praha 9 - Prosek  
**Český svaz ochránců přírody ZO Eda**, Čakovická 327/45, 190 00 Praha 9 -Prosek  
**Duha - společnost pro integraci osob s mentálním postižením, nadace**, Českolipská 621/26, 190 00 Praha 9 -Prosek  
**Dům dětí a mládeže**, Měšická 720, 190 00 Praha 9 - Prosek  
**HARFICA**, klub pro neorganizovanou mládež, Harrachovská 422/2, 190 00 Praha 9 - Prosek  
**Hudební mládež České republiky**, Kolbenova 804/30, 190 00 Praha 9 -Vysočany  
**Junák - svaz skautů a skautek ČR, středisko „Vysočany“ "ATAHOKAN"**, Čihákova 20, Praha 9,  
**Junák - svaz skautů a skautek ČR, středisko" Prosek"**, Na vyhlídce 411/36, 190 00 Praha 9 -Prosek  
**Kluby důchodců v Praze 9**  
 -Nemocniční 2, Vysočany  
 -Harrachovská 422, Prosek  
 -Hejnická 538, Střížkov



**Knoflík - kulturní a mateřské centrum**, Čihákova 974/18, 190 00 Praha 9 - Libeň  
**Marketingový klub České republiky**, Podvinný mlýn 2128/5, 190 00 Praha 9 - Libeň  
**Místní skupina ČČK Prosek**, Jiřícká 163/20, 190 00 Praha 9 - Prosek  
**Mospra - česká společnost pro propagaci a Public Relations**, Paříkova 362/3, 190 00 Praha 9 - Vysočany  
**OK DŮM - KURSY**, Jandova 4, 190 00 Praha 9 - Vysočany  
**SAM A SPOL.**, sdružení dětí, rodičů a všech přátel přírody, víkendové akce, Zárybská 216, Praha 9  
**Sdružení ambulantních specialistů České republiky**, U Elektry ev.č. 82, 198 00 Praha 9 - Vysočany  
**Sdružení pro cenu České republiky za jakost**, Drahohejlova 1452/54, 190 00 Praha 9 - Libeň  
**SK Prosek Praha**, Lovosická 559/32, 190 00 Praha 9 - Letňany  
**Sokol Nové Vysočany**, Spojovací ev.č. 99/3, 190 00 Praha 9 - Vysočany  
**Správa železniční dopravní cesty**, Sokolovská 1955/278, 190 00 Praha 9 - Libeň  
**Svaz drobných, malých a střed. zaměstnavatelů v oboru stavebnictví ČR**, Freyova 82/27, 190 00 Praha 9 - Vysočany  
**Svaz CHKT, s.r.o.**, (Sdružování individuálních a firemních členů v oboru chladicí a klimatizační techniky), Freyova 82/27, 190 00 Praha 9 - Vysočany  
**Svaz podnikatelů v oboru technických zařízení České republiky**, U Voborníků 852/10, 190 00 Praha 9 - Vysočany  
**Svaz učitelů tance Praha Sutap**, Kovanecká 2116/26, 190 00 Praha 9 - Libeň  
**Tělocvičná jednota Strážkov**, Habartická 200/5, 190 00 Praha 9 - Strážkov  
**Tělovýchovná jednota Spartak Hrdlořezy**, Před mosty ev.č. 1, 190 00 Praha 9 - Hrdlořezy  
**TJ Sokol Vysočany**, Novoškolská 696/2, 190 00 Praha 9 - Vysočany  
**Unie českých počítačových a multimediálních umělců**, Litvínovská 520/36, 190 00 Praha 9 - Prosek  
**Vlastivědný klub Prahy 9 - Rokytka**, Sokolovská 324/14, radnice 3.p histor.budovy, Praha 9 - Vysočany

#### ŠKOLY A VZDĚLÁVACÍ INSTITUCE

##### **MATEŘSKÉ ŠKOLY (zřízené MČ Praha 9)**

**MŠ U Nové školy 637**, Praha 9 - Nové Vysočany  
**MŠ Kovářská 27**, Praha 9 - Vysočany  
**MŠ U Vysočanského pivovaru 261**, Praha 9 - Vysočany  
**MŠ Pod „Krocínkou 466**, Praha 9 - Vysočany  
**MŠ Litvínovská 490**, Praha 9 - Prosek  
**MŠ Veltruská 560**, Praha 9 - Prosek  
**MŠ Šluknovská 328**, Praha 9 - Prosek  
**MŠ Novoborská 613**, Praha 9 - Prosek

##### **OSTATNÍ PŘEDŠKOLNÍ ZAŘÍZENÍ**

**MŠ speciální Litvínovská 300**, Praha 9 - Prosek  
**MŠ soukromá PRO FAMILY s.r.o.**, Novoborská 371, Praha 9 - Prosek  
**Rodinný klub TROJLÍSTEK**, Šluknovská 328, Praha 9 - Prosek  
**Dětské centrum Paprsek**, Bílinská 517, 190 00 Praha 9

##### **ZÁKLADNÍ ŠKOLY (zřízené MČ Praha 9)**

**ZŠ Na Balabence**, Sokolovská 800, Praha 9 - Libeň  
**ZŠ Špitálská 789**, Praha 9 - Vysočany  
**ZŠ Litvínovská 500**, Praha 9 - Prosek  
**ZŠ Litvínovská 600**, Praha 9 - Prosek  
**ZŠ Novoborská 371**, Praha 9 - Prosek

##### **SOUKROMÁ ZÁKLADNÍ ŠKOLA**

**ZŠ UNIVERZUM s.r.o.**, Českolipská 373, Praha 9 - Prosek

##### **ZÁKLADNÍ UMĚLECKÉ ŠKOLY**

**Základní umělecká škola**, U Prosecké školy 92, Praha 9  
**Základní umělecká škola**, Učňovská 1, Praha 9

##### **STŘEDNÍ ŠKOLY (zřizovatel hl. m. Praha)**

###### **GYMNÁZIA**

**Gymnázium Litoměřická 726**, Praha 9 - Prosek

Gymnázium Českolipská 373, Praha 9 - Prosek  
Gymnázium Špitálská 2/700, Praha 9 - Vysočany

#### **STŘEDNÍ ODBORNÉ ŠKOLY (zřizovatel hl. m. Praha)**

SPŠ strojnická, Novoborská 610/2, Praha 9 - Prosek  
SPŠ zeměměřická, Pod Táborem 300, Praha 9 - Hrdlořezy  
Střední policejní škola v Praze, Pod Táborem 102/5, Praha 9 - Hrdlořezy

#### **SOUKROMÉ STŘEDNÍ ŠKOLY**

Soukromá střední odborná škola a Soukromé střední odborné učiliště Bean, s.r.o., Českokobrodská 362/32, 190 00 Praha 9-Hrdlořezy  
Soukromá střední škola výpočetní techniky, Litvínovská 600/1, 190 00 Praha 9 - Prosek  
Střední odborná škola logistických služeb, Učňovská 100/1, 190 00 Praha 9 - Hrdlořezy  
Střední odborná škola, Střední odborné učiliště, Odborné učiliště a Učiliště Jarov, Učňovská 100/1, 190 00 Praha 9-Hrdlořezy  
Střední odborné učiliště energetické Praha 9, Poděbradská 508/12, 190 00 Praha 9 - Vysočany  
Střední odborné učiliště služeb, Novovysočanská 501/5, 190 00 Praha 9 -Vysočany  
Střední odborné učiliště uměleckořemeslné, Podkovářská 797/4, 190 00 Praha 9 - Vysočany  
Střední policejní škola Ministerstva vnitra Praha, Pod Táborem 102/5, 190 00 Praha 9 -Hrdlořezy  
Střední průmyslová škola na Proseku, Novoborská 610/2, 190 00 Praha 9 -Prosek  
Střední průmyslová škola zeměměřická, Pod Táborem 300/7, 190 00 Praha 9 - Hrdlořezy  
Střední škola hotelového provozu, s.r.o., Pod Balkánem 599/2, 190 00 Praha 9 - Vysočany  
Střední škola slaboproudé elektrotechniky, Novovysočanská 280/48, 190 00 Praha 9 -Vysočany  
The English College in Prague - Anglické gymnázium, o.p.s., Sokolovská 139/320, 190 00 Praha 9 -Vysočany  
Vyšší odborná škola ekonomicko-právní a Střední odborná škola, s.r.o., Kytlická 757/17, 190 00 Praha 9 -Prosek

#### **DALŠÍ VZDĚLÁVACÍ INSTITUCE**

Centrum odborné přípravy technickohospodářské, Poděbradská 179/1, 190 00 Praha 9 -Vysočany  
Dům dětí a mládeže Praha 9, Měšická 720/2, 190 00 Praha 9 -Prosek  
Hospodářská komora České republiky, Freyova 82/27, 190 00 Praha 9 -Vysočany  
Knihovna Ústavu teoretické a aplikované mechaniky AV ČR, Prosecká 809/76, 190 00 Praha 9 -Prosek  
Komora pro hospodářské styky se SNS, Freyova 82/27, 190 00 Praha 9 -Vysočany  
Městská knihovna v Praze, Měšická 806/3, 190 00 Praha 9 -Prosek  
Městská knihovna v Praze, Poděbradská 489/4, 198 00 Praha 9 -Vysočany  
Městská knihovna v Praze, Zbuzkova 285/34, 190 00 Praha 9 -Vysočany  
Vysoké učení ekonomické Praha, s.r.o., Drahobejlova 1894/52, 190 00 Praha 9 -Libeň  
Zlatnické středisko praktického vyučování Solunka, spol. s r.o., Novovysočanská 501/5, 190 00 Praha 9 -Vysočany

#### **TISKÁRNY, DTP STUDIA, POLYGRAFICKÁ VÝROBA**

AF BKK, s.r.o., Podkovářská 800/6, 190 00 Praha-Vysočany  
Agentura M-S-P, s.r.o., Drahobejlova 1894/52, 190 00 Praha-Libeň  
APOLYS s.r.o., Kolbenova 609/38, 190 00 Praha-Vysočany  
Calamarus, s.r.o., Pod Táborem 54/10, 190 00 Praha 9-Hrdlořezy  
EasyPrint Group, s.r.o., Poděbradská 88/55, 198 00 Praha-Hloubětín  
ExtraPrintCZ, a.s., Poděbradská 780/61, 198 00 Praha-Hloubětín  
Gemí, spol. s r.o., Nademlejská 600/1, 198 00 Praha-Hloubětín  
Grafoprint Plus, s.r.o., Čerpadlová ev.č. 111, 190 00 Praha-Vysočany  
Hellprint, s.r.o., Nademlejská 600/1, 198 00 Praha-Hloubětín  
Ing. Vlasta Brunclíková Redab, Jablonecká 716/7, 190 00 Praha-Prosek  
Jaroslav Fencl, Pod šancemi 196/4, 190 00 Praha  
Josef Honzátko, Pod Táborem 102/5, 190 00 Praha-Hrdlořezy

**K.P.R., spol. s r.o.**, Pod šancemi 196/4, 190 00 Praha-Vysočany  
**Kompakt, spol. s r.o.**, Novovysočanská 827/36, 190 00 Praha-Vysočany  
**Laminace N+K, s.r.o.**, U Elektry 650, 190 00 Praha-Hloubětín  
**Miroslav Šafka Agent**, Skloněná 308/16, 190 00 Praha-Vysočany  
**Petr Kůdela 2K**, Drahobejlova 1142/34, 190 00 Praha-Libeň  
**Regleta, spol. s r.o.**, Novovysočanská 555/24, 190 00 Praha-Vysočany  
**Reproprint Studio, a.s.**, Poděbradská 540/26, 198 00 Praha-Vysočany  
**Roman Čechura Visit**, U školičky 2176/1, 190 00 Praha-Libeň  
**Soňa Svobodová**, Pod hloubětínskou zastávkou 368/16, 190 00 Praha-Hrdlořezy  
**Speed-Press Plus**, Freyova 291/8, 190 00 Praha-Vysočany  
**Spyron, s.r.o.**, Českobrodská 816/36, 190 00 Praha-Hloubětín  
**Tiskárna Reproprint, s.r.o.**, Poděbradská 540/26, 198 00 Praha-Vysočany

#### TOVÁRNÝ

##### ČKD GROUP

**ČKD NOVÉ ENERGO, a.s.** - Klečákova 1947, 190 00 Praha 9  
**ČKD PRAHA DIZ, a.s.** - Kolbenova 499, 190 02 Praha 9  
**ČKD Elektrotechnika, a.s.** - Kolbenova 159, 190 02 Praha 9,  
**Elektročas, s.r.o.**, Poděbradská 633/22, 190 00 Praha-Vysočany  
**Barvy TEBAS, s.r.o.**, Poděbradská 195/7, 190 00 Praha-Vysočany  
**Kliment Trade, s.r.o.**, Sokolovská 867/284, 190 00 Praha-Libeň,

#### VETERINÁRNÍ SLUŽBA

**Veterinární klinika Kolmá**, Kolmá 686/12, 190 00 Praha-Vysočany  
**Veterinární ordinace MUDr. Marek Svoboda**, Jiřícká 164/22, 190 00 Praha-Prosek  
**Veterinární ordinace**, U prosecké školy 813/15, 190 00 Praha-Prosek  
**ViaVet, s.r.o.**, Bohušovická 505/6, 190 00 Praha-Prosek  
**MVDr. Eva Šeráková**, Novovysočanská 918/2d, 190 00 Praha-Vysočany  
**MVDr. Theodor Hřebík**, Novovysočanská 918/2d, 190 00 Praha-Vysočany

#### ZDRAVOTNÍ A SOCIÁLNÍ PÉČE

**Blue Care, s.r.o.**, Teplická 275/30, 190 00 Praha-Střížkov  
**Caretta, s.r.o.**, Lovosická 440/40, Praha-Střížkov  
**Clinicum, a.s.**, Sokolovská 810/304, 190 00 Praha 9 -Vysočany  
**CLPA - Centrum léčby pohybového aparátu**, Sokolovská 810/304, Praha-Vysočany  
**Doc. MUDr. Bohumil Soukup, CSc.**, Ortopedická ordinace, Lovosická 440/40, 190 00 Praha-Střížkov  
**Domov seniorů**, Novovysočanská 861/2-861/4, 190 00 Praha 9  
**Hygienická stanice hl. m. Prahy se sídlem v Praze**, Měšická 646/5, 190 00 Praha 9  
**Hygienická stanice hl. m. Prahy se sídlem v Praze**, Veltruská 558/29, 190 00 Praha 9  
**Chirurgická ambulance pro děti a dospělé**, Lovosická 440/40, 190 00 Praha 9  
**Icee, s.r.o.**, Kolbenova 159/5, 190 00 Praha-Vysočany  
**Medipo, s.r.o.**, Kolbenova 473/36, 190 00 Praha-Vysočany  
**Městská nemocnice následné péče**, K Moravině 343/6, 190 00 Praha 9 -Vysočany  
**MUDr. Alena Gregorová**, Samostatná ordinace stomatologa, Lovosická 440/40, 190 00 Praha-Střížkov  
**MUDr. Alexandr Barták** Provoz gynekologické ordinace, Paříkova 94/6, 190 00 Praha-Vysočany  
**MUDr. Anna Richterová**, Ordinace internisty a diabetologa, Kytlická 779/19, 190 00 Praha-Prosek  
**MUDr. Barbara Průšová**, Soukromá stomatologická ordinace, , Lovosická 440/40 190 00 Praha-Střížkov  
**MUDr. Bohdan Babinec, CSc.**, Soukromá chirurgická ordinace, Kolbenova 473/36, 190 00 Praha-Vysočany  
**MUDr. Bohumír Jankovský**, Ordinace praktického lékaře stomatologa, Kolbenova 159/5, 190 00 Praha-Vysočany  
**MUDr. Božena Michálková**, Stomatologická ordinace, Kytlická 779/19, 190 00 Praha-Prosek  
**MUDr. Ctibor Dostál, Praktický lékař pro děti a mládež**, Lovosická 440/40, Praha-Prosek,  
**MUDr. Dagmar Hlavičková**, Stomatologická ordinace, Bohušovická 541/8, 190 00 Praha-Prosek  
**MUDr. David Hradecký**, Gynekologická ordinace, Lovosická 440/40, Praha-Střížkov

- MUDr. Drahomíra Medvecká**,Imunologická a alergologická ambulance, Lovosická 440/40, 190 00 Praha-Střížkov
- MUDr. Eva Bernášková**, Ordinace praktického lékaře pro dospělé, Lovosická 440/40, 190 00 Praha-Střížkov
- MUDr. Eva Kutychová**, Ordinace praktického zubního lékaře, Kolbenova 159/5, 190 00 Praha-Vysočany
- MUDr. Eva Procházková**, , Paříkova 910/9a, 190 00 Praha-Vysočany
- MUDr. Hana Kauerová**, stomatologická ordinace,Sokolovská 810/304, 190 00 Praha-Vysočany
- MUDr. Hana Panenková**, stomatologická ordinace, Lovosická 440/40,190 00 Praha-Střížkov
- MUDr. Hana Petrášová**, stomatologická ordinace, Letňanská 65/24,190 00 Praha-Vysočany
- MUDr. Hana Procházková**, Soukromá psychiatrická ambulance, Sokolovská 810/304, 190 00 Praha-Vysočany
- MUDr. Hana Šašková**, stomatologická ordinace, Pod šancemi 444/1, Praha-Vysočany
- MUDr. Hana Vrbová**, Ordinace praktického lékaře pro dospělé, Lovosická 440/40, 190 00 Praha-Střížkov
- MUDr. Hana Weberová**, Samostatná ordinace stomatologa, Mlékárenská 292/3, 190 00 Praha-Vysočany
- MUDr. Helena Jančová**, Samostatná ortopedická ordinace, , Lovosická 440/40, 190 00 Praha-Střížkov
- MUDr. Helena Semotánová**, Samostatná ordinace praktického lékaře pro dospělé, Kytlická 779/19, 190 00 Praha-Prosek
- MUDr. Irena Hrušková**, Ordinace praktického lékaře pro dospělé, Kolbenova 473/36, 190 00 Praha-Vysočany
- MUDr. Ivan Vytiska**, stomatologická ordinace, Sokolovská 810/304, 190 00 Praha-Vysočany
- MUDr. Ivana Potůčková**, stomatologická ordinace, Sokolovská 810/304, 190 00 Praha-Vysočany
- MUDr. Jan Šír**, stomatologická ordinace, Lovosická 440/40, 190 00 Praha-Střížkov
- MUDr. Jana Bláhová**, Gynekologická ordinace, Lovosická 440/40, 190 00 Praha-Střížkov
- MUDr. Jana Dostálová**,ordinace dětského lékaře, Sokolovská 810/304, 190 00 Praha-Vysočany
- MUDr. Jana Jourová**, praktický lékař pro dospělé,Lovosická 440/40, 190 00 Praha-Střížkov
- MUDr. Jana Loudová**, stomatologická ordinace, Bohušovická 541/8, 190 00 Praha-Prosek
- MUDr. Jana Střihavková**, praktický lékař pro dospělé,U vysočanského cukrovaru 534/14, 190 00 Praha-Vysočany
- MUDr. Jaromír Adamus**, praktický lékař pro děti a dorost, Sokolovská 810/304, 190 00 Praha-Vysočany
- MUDr. Jaroslav Bělohávek**, praktický lékař pro dospělé, Paříkova 100/13, 190 00 Praha-Vysočany
- MUDr. Jaroslav Bloudovský**, odborný lékař ORL, Lovosická 440/40, 190 00 Praha-Střížkov
- MUDr. Jaroslav Černý**, stomatologická ordinace, Sokolovská 810/304, 190 00 Praha-Vysočany
- MUDr. Jaroslav Nushart**, neurologická ordinace, Lovosická 440/40, 190 00 Praha-Střížkov
- MUDr. Jaroslava Procházková**, stomatologická ordinace, Lovosická 440/40, 190 00 Praha-Střížkov
- MUDr. Jaroslava Václavíková**, stomatologická ordinace, Poděbradská 186, 198 00 Praha-Vysočany
- MUDr. Jindřiška Štádlarová**, imunologická ordinace, Praha-Střížkov, Lovosická 440/40
- MUDr. Jiří Krombholz**, psychiatrická ambulance, Kytlická 758/23, 190 00 Praha-Prosek
- MUDr. Jiří Novotný**, stomatologická ordinace, bratří Dohalských 140/5, 190 00 Praha-Vysočany
- MUDr. Jitka Kulhánková**, gynekologická ordinace, Lovosická 440/40, 190 00 Praha-Střížkov
- MUDr. Josef Pešl**, stomatologická ordinace, Litvínovská 500/5, 190 00 Praha-Prosek

**MUDr. Ladislav Vaněček**, Ortopedická ambulance, Paříkova 94/6, Praha-Vysočany  
**MUDr. Ludmila Burešová**, psychiatrická ambulance, U Elektry 82/7, 198 00 Praha-Vysočany  
**MUDr. Magdalena Vaculová**, stomatologická ordinace, Poděbradská 221/3, 190 00 Praha-Vysočany  
**MUDr. Marie Dušková**, praktický lékař pro dospělé, Sokolovská 810/304, 190 00 Praha-Vysočany  
**MUDr. Marie Jašková**, praktický lékař pro dospělé, Lovosická 440/40, 190 00 Praha-Střížkov  
**MUDr. Marie Zvárová**, praktický lékař pro dospělé, Lovosická 440/40, 190 00 Praha-Střížkov  
**MUDr. Marta Böhmová**, praktický lékař pro dospělé, Lovosická 440/40, 190 00 Praha-Střížkov  
**MUDr. Marta Smutná**, oční ordinace, Lovosická 440/40, 190 00 Praha-Střížkov  
**MUDr. Milada Škodová**, praktický lékař pro dospělé, Sokolovská 810/304, 190 00 Praha-Vysočany  
**MUDr. Milan Kubek**, praktický lékař pro dospělé, Lovosická 440/40, 190 00 Praha-Střížkov  
**MUDr. Miluška Neubergerová**, ordinace dětské neurologie, Lovosická 440/40, 190 00 Praha-Střížkov  
**MUDr. Miroslav Ciboch**, stomatologická ordinace, Sokolovská 810/304, 190 00 Praha-Vysočany  
**MUDr. Monika Hammerová**, praktický lékař pro dospělé, Pod šancemi 444/1, 190 00 Praha-Vysočany  
**MUDr. Zdeněk Poledna**, Praktické zubní lékařství., Poliklinika Prosek, 3. patro, Lovosická 40, 190 00 Praha 9  
**Oční centrum Sokolovská (pobočka Praha-Vysočany)**, Sokolovská 810/304, 190 00 Praha-Vysočany  
**Poliklinika Prosek**, Lovosická 440/40, 190 00 Praha 9 - Střížkov  
**Sanima, spol. s r.o.**, Kytlická 758/21, 190 00 Praha-Prosek  
**Stacionář pro děti**, Českolipská 621, Praha 9 - Prosek  
**Středisko sociálních služeb Praha 9**, Novovysočanská 861/2-4, 190 00 Praha 9  
**Stomatologické centrum BAKON spol. s r.o.**, Stará Spojovací 2263/9, Praha 9 - Libeň  
**Závodní zdravotní středisko Ata**, Pod Krocínkou 257/17, 190 00 Praha 9 - Vysočany

## Noviny Prahy 9

### Časopis „DEVÍTKA“

Časopis „Devítka“ je oficiálním měsíčníkem Městské části Praha 9. Informuje o práci radnice a dění v MČ, přináší rady a tipy pro řešení situací, které mohou nastat při jednání občanů s úřadem. „Devítku“ vydává Městská část Praha 9 ve vydavatelství PART agency a.s. (od října 2007) pod registračním číslem MK ČR E 13319 v nákladu 28 000 výtisků. Součástí každého čísla je vlastivědný zpravodaj „Rokytky“ v redakci předsedy Vlastivědného klubu Praha 9 Miroslava Kurandy. Původní novinový formát byl v průběhu roku (od zářijového vydání 2007) změněn na formát šitého časopisu ve velikosti A4.



Současná podoba měsíčníku Praha 9

### Noviny „PRAHA 9“

je měsíčník novinového formátu vydávaný pro Prahu 9 (Prosek, Libeň, Vysočany, Černý Most, Letňany, Střížkov, Hloubětín a okolí). Měsíčník „Praha 9“ vznikl z původní redakce „Devítky“ Strategic Consulting, s.r.o. a je vydáván od října 2007 v nákladu 50 000 výtisků.



První číslo měsíčníku "Devítka" v sešitovém vydání

## Obyvatelstvo MČ Praha 9 - statistika

### Počet obyvatel k 10. 12. 2007

katastrální území	počet mužů včetně dětí	počet žen včetně dětí	celkem v kat. území
Prosek	8 294	9 186	17 480
Střížkov	5 619	6 597	12 216
Libeň	4 315	4 789	9 104
Vysočany	5 351	5 823	11 174
Hrdlořezy	256	279	535
Malešice	11	13	24
Hloubětín	242	269	511
<b>CELKEM v MČ Praha 9</b>	<b>24 084</b>	<b>26 960</b>	<b>51 044</b>



Ze slavnostního vítání občánků (snímek z ledna 2008)

**Počet narozených dětí v MČ  
v roce 2007.....298**

**Počet obyvatel přistěhovaných  
do MČ v roce 2007.....1 190**

**Počet občanů, kteří dosáhli v roce 2007**

věku 70 let	453
věku 75 let	395
věku 80 let	271
věku 85 let	157
věku 90 let	29
věku 95 let	16
věku 100 let	1
věku 102 let	2
věku 103 let	5
věku 105 let	3
věku 106 let	5



Tradice vítání občánků žije na zdejší radnici už několik desítek let. Radní Adam Vážanský předává rodičům malou pozornost na památku. (Snímek z ledna 2008)



Stejně tradičně Městská část Praha 9 pamatuje na seniory. František Frühauf při oslavě 101. narozenin.

## Starosta městské části Praha 9

**Ing. Jan Jarolím**

Ing. Jan Jarolím se stal starostou Městské části Praha 9 po volbách v roce 2006. Předtím byl po tři volební zástupcem starosty MČ Praha 9. Narodil se 21. října 1946 v Praze, střední vzdělání (SVVŠ) ukončil maturitou v Praze - Modřanech v roce 1965. Následovalo studium na Matematicko-fyzikální fakultě UK v Praze (1965-1968), po té přešel na Vysokou školu zemědělskou v Praze Suchbátka, kde studoval obor meliorace a bioinženýrství. Studium VŠZ dokončil v roce 1973 a byl promován inženýrem. V následujících letech (1976-78) postgraduálně studoval na Přírodovědecké fakultě UK obor Ochrana a tvorba přírodního prostředí. V roce 1978 absolvoval dvouměsíční hydrologický kurz UNESCO v Moskvě.

Od roku 1973 pracoval v Českém hydrometeorologickém ústavu, od roku 1984 ve Výzkumném ústavu místního hospodářství se specializací na odpadové hospodářství a technizaci veřejně prospěšných služeb. V letech 1990-92 působil ve Federálním výboru pro životní prostředí ČSFR (byl poradcem náměstka ministra), kde se v roce 1992 stal ředitelem Odboru ekologické politiky. Po rozpadu federace pracoval rok v soukromém sektoru jako ekologický poradce firmy EMO. Od roku 1994 se věnuje komunální politice.

Publikoval řadu odborných článků z oboru hydrologie a je autorem řady projektů ve Výzkumném ústavu místního hospodářství (např. Matematické metody zpracování rozborů tuhého komunálního odpadu).

Je předsedou Českého spolku pro péči o životní prostředí a členem EFAEP (Evropská federace profesionálních organizací v oblasti ochrany životního prostředí).

Ing. Jan Jarolím je ženatý, má dvě dospělé děti, dceru a syna. Jeho zálibou je problematika životního prostředí, příroda, cestování, zahrádkaření (skalničky), vysokohorská turistika a lyžování.



Ing. Jan Jarolím, starosta Městské části Praha 9

### Přání do nového roku

(Slovo starosty, časopis Devítka, leden 2007)

Milí spoluobčané, na začátku nového roku nás čeká několik důležitých úkolů. Vesměs se jedná o věci, které vždy stojí v popředí i Vašeho zájmu. Bezpochyby k nim patří schválení nového rozpočtu Prahy 9, který počítá s mnoha projekty pro zvýšení kvality života v naší městské části. Můžeme se tak společně těšit na novou pěší zónu v Jablonecké ulici nebo na dětské dopravní hřiště v areálu ZŠ Litvínovská. Významným krokem bude také zavedení Internetu zdarma pro občany Prahy 9. Budeme se snažit, abyste se již na konci prvního čtvrtletí tohoto roku mohli připojit zdarma kupříkladu na portály veřejné správy, vyplnit zde potřebné formuláře anebo přímo komunikovat s úřadem. Stálým tématem je také bezpečnost. Z nedávných zpráv o působení pedofila v okolí naší městské části jasně plyne potřeba zefektivnit komunikaci mezi všemi složkami státní správy i samosprávy. Snad vás potěší, že na Praze 9 umíme reagovat rychle - ihned poté, co se k nám tyto zprávy dostaly, jsme například posílili hlídky Městské policie v okolí škol. Děkuji Vám za důvěru a přeji Vám krásný a bezpečný rok 2007 plný splněných přání.

## MĚSTSKÁ ČÁST PRAHA 9

### Zastupitelstvo a rada Městské části Praha 9

Městská část Praha 9 vstoupila do roku 2007 v téměř úplně novém složení zastupitelstva. Ve volbách, které se uskutečnily 20. a 21. října 2006 se vítězem komunálních voleb v drtivé většině pražských městských částí stala Občanská demokratická strana. Také na radnici Prahy 9 obsadí většinu křesel pravicoví kandidáti. ODS získala v zastupitelstvu městské části Praha 9 celkem dvacet mandátů. Novým starostou byl zvolen Jan Jarolím a byla obměněna i Rada MČ.

O něco hůře než ODS dopadla Česká strana sociálně demokratická, která získala šest mandátů, což je zhruba dvacet procent z balíku přepočtených hlasů. Nově je zastoupena Strana zelených, která obdržela dva mandáty a je zastoupena bývalým a opětovně zvoleným zastupitelem (a místostarostou) Zdeňkem Davidkem a zastupitelkou Janou Davidkovou. Komunistická strana Čech a Moravy bude pro příští čtyři roky volebního období do roku 2010 zastoupena pouze jedním zastupitelem, a to Vratislavem Krejbichem, který bude současně zastávat funkci místopředsedy kontrolního výboru zastupitelstva městské části. I Rada městské části má své nové tváře a došlo také ke změně na postu starosty. Tím byl rozhodnutím zastupitelstva zvolen dřívější místostarosta Jan Jarolím (ODS) a pro další období převzal funkci po Vladimíru Řihákovi, který již nekandidoval. Na pozici místostarosty se nově objevila Eva Gorčíková (ODS), která dříve dlouhodobě působila v zastupitelstvu, Jaroslav Tomšů (ODS) a Zdeněk Davídek (SZ).

I když ze strany ČSSD zazněl hlas, že ODS spolu se Zelenými uzavřela tzv. „smlouvu o spolupráci“ a tak si rada a zastupitelstvo složené převážně z členů ODS bude moci odhlasovat vše bez diskuse s opozicí, zdá se, že praxe bude jiná. Nový starosta a lidé z ODS slibují, že komunikace s opozicí bude probíhat. „Je samozřejmé, že budeme veškeré zásadní kroky konzultovat s opozicí,“ uvedl starosta Jan Jarolím. Pro tyto situace je v Praze 9 také dodržen zvyk, že kontrolní mechanismy jsou v ruce opozice. Například předsedou Kontrolní komise je člen ČSSD a jejím místopředsedou pak zastupitel zvolený za komunisty.

(časopis Devítka, č.12/2006 upravil DK)

### Výsledky voleb do Zastupitelstva Městské části Praha 9 ve dnech 20. a 21. 10. 2006

(zdroj: ČSÚ)

Volební strana	Hlasy		Zastupitelé	
	abs.	v %	abs.	v %
Strana zelených	13 241	10.64	2	6.90
Česká strana sociálně demokratická	23 955	19.25	6	20.69
Komunistická strana Čech a Moravy	9 354	7.52	1	3.45
Občanská demokratická strana	65 012	52.24	20	68.97
NEZÁVISLÍ	551	0.44	0	0.00
SNK Evropští demokraté	7 451	5.99	0	0.00
Koalice KDU-ČSL, ODA, Nestraniční	4 893	3.93	0	0.00

Počet volených členů zastupitelstva	Počet volebních obvodů	Okresy			Zapsaní voliči	Vydané obálky	Vol. účast v %	Odevzd. obálky	Platné hlasy
		Počet	Zpr.	v %					
29	3	41	41	100.00	36 879	13 674	37.08	13 662	124 457



## Zastupitelstvo MČ Praha 9 pro volební období 2006 - 2010

Ing. JAN JAROLÍM /ODS/  
Starosta městské části Praha 9, člen RMČ P9, člen Komise výstavby a úz. rozvoje RMČ P9, člen Komise životního prostředí a dopravy RMČ P9

Ing. arch. JAROSLAV TOMŠŮ /ODS/  
Zástupce starosty MČ Praha 9 pro oblast majetku, územního rozvoje a výstavby, člen RMČ P9, člen Komise výstavby a úz. rozvoje RMČ P9, člen Komise život. prostředí a dopravu RMČ P9

Mgr. EVA GORČÍKOVÁ /ODS/  
Zástupce starosty MČ Praha 9 pro oblast sociálních věcí, zdravotnictví, protidrogové problematiky a hospodaření s byty, člen RMČ P9, člen Komise bytové RMČ P9, člen Komise sociálně zdravotní RMČ P9

Ing. ZDENĚK DAVÍDEK /nestr./  
Zástupce starosty MČ Praha 9 pro oblast financí a ekonomiky školství, životního prostředí a dopravy, člen RMČ P9, člen Komise život. prostř. a dopravy RMČ P9, člen Komise školské RMČ P9, člen Komise informatiky RMČ P9, člen Komise rozpočtové RMČ P9

Bc. ADAM VÁŽANSKÝ /ODS/  
Uvolněný člen RMČ P9 pro oblast prevence kriminality a bezpečnostní problematiky, volnočasových aktivit dětí a mládeže, kultury a sportu a předsedy Redakční rady Devítky, člen RMČ P9, člen Komise protidrogové RMČ P9, člen Komise bezpečnostní RMČ P9, člen Komise kultury a sportu RMČ P9

Bc. TOMÁŠ PORTLÍK /ODS/  
Uvolněný předseda Rozpočtové komise RMČ P9, člen RMČ P9, místopředseda Finančního výboru ZMČ P9, místopředseda Komise protidrogové RMČ P9, člen Komise informatiky RMČ P9

JUDr. PETR ANDĚL /ODS/  
člen RMČ P9, člen Kontrolního výboru ZMČ P9, místopředseda Komise výstavby a územního rozvoje RMČ P9

TOMÁŠ HOLEČEK /ODS/  
člen RMČ P9, předseda Finančního výboru ZMČ P9, místopředseda Komise rozpočtové RMČ P9

Ing. JAROMÍR VÁŇA /ODS/  
člen RMČ P9, předseda Komise život. prostředí a dopravu RMČ P9, člen Komise výstavby a územního rozvoje RMČ P9, člen Komise rozpočtové RMČ P9

JAN VÁŇA /ODS/  
předseda Komise informatiky RMČ P9, člen Komise kultury a sportu RMČ P9

Mgr. VLADISLAV DYKAST /ODS/, od 24.4. 2007 PaedDr. TAŤJANA HORKÁ /ODS/  
člen Komise školské RMČ P9

Ing. LUBOŠ HAVRÁNEK /ODS/  
předseda Komise bytové RMČ P9, místopředseda Komise životního prostředí a dopravy RMČ P9, místopředseda Komise informatiky RMČ P9

MIROSLAV VOJTÍŠEK /ODS/  
předseda Komise bezpečnostní RMČ P9, člen Komise kultury a sportu RMČ P9, člen Komise bytové RMČ P9,

Mgr. BARBORA HEJDOVÁ /ODS/  
předseda Komise protidrogové RMČ P9, člen Kontrolního výboru ZMČ P9, člen Komise sociálně zdravotní RMČ P9

Ing. VLASTIMIL HOUFEK /ODS/  
předseda Komise výstavby a územního rozvoje RMČ P9, člen Komise životního prostředí a dopravy RMČ P9

JANA JELÍNKOVÁ /ODS/  
předseda Komise kultury a sportu RMČ P9, člen Komise výstavby a územního rozvoje RMČ P9, člen Komise životního prostředí a dopravy RMČ P9

LENKA VOJTĚCHOVÁ /ODS/  
členka Komise životního prostředí a dopravy

MICHAL JAGELKA /ODS/, od 20.11. 2007 Ing. VLADIMÍR ZEDNÍK /ODS/, člen Komise bezpečnostní RMČ P9

JUDr. JIŘÍ STRÁNSKÝ /ODS/  
člen Komise protidrogové RMČ P9

Mgr. MARTIN KULÍČEK /ODS/  
místopředseda Komise bezpečnostní RMČ P9, člen Komise sociálně zdravotní RMČ P9, člen Komise školské RMČ P9

Mgr. ALENA FIMANOVÁ /ODS/  
 člen Komise výstavby a úz. rozvoje RMČ P9, místopředsedkyně Komise školské RMČ P9  
 Mgr. VĚRA ČÁPOVÁ /ČSSD/  
 člen Komise sociálně zdravotní RMČ P9, člen Komise protidrogové RMČ P9  
 Ing. JAN POKORNÝ /ČSSD/  
 předseda Kontrolního výboru ZMČ P9, člen Komise výstavby a územ. rozvoje RMČ P9, člen  
 Komise bytové RMČ P9, člen Komise bezpečnostní RMČ P9, člen Komise školské RMČ P9  
 Ing. JAN ŠTROF /ČSSD/  
 člen Finančního výboru ZMČ P9, člen Komise kultury sportu RMČ P9, člen Komise  
 informatiky RMČ P9, člen Komise školské RMČ P9  
 Ing. MARTIN ŠKODA /ČSSD/  
 předseda Komise školské RMČ P9, člen Finančního výboru ZMČ P9, člen Komise kultury a  
 sportu RMČ P9, člen Komise rozpočtové RMČ P9  
 JUDR. GEJZA KARVAI /ČSSD/  
 člen Komise životního prostředí a dopravy RMČ P9, člen Komise bezpečnostní RMČ P9  
 ZDEŇKA ŠKRÉTOVÁ /ČSSD/  
 předseda Komise sociálně zdravotní RMČ P9, místopředsedkyně Komise bytové RMČ P9,  
 Ing. JANA DAVÍDKOVÁ /SZ/  
 člen Finančního výboru ZMČ P9, člen Kontrolního výboru ZMČ P9, člen Komise výstavby a  
 územního rozvoje RMČ P9  
 Ing. VRATISLAV KREJBICH /KSČM/  
 místopředseda Kontrolního výb. ZMČ P9, člen Komise výstavby a územního rozvoje RMČ P9

### Výbory zastupitelstva MČ

#### FINANČNÍ VÝBOR ZMČ PRAHA 9

Předseda výboru: TOMÁŠ HOLEČEK  
 Místopředseda: Bc. TOMÁŠ PORTLÍK  
 Členové výboru: ING. JAN ŠTROF, ING. MARTIN ŠKODA, ING. JANA DAVÍDKOVÁ  
 Tajemník výboru: ING. BOHUMIL VÁŇA

#### KONTROLNÍ VÝBOR ZMČ PRAHA 9

Předseda výboru: Ing. JAN POKORNÝ  
 Místopředseda výboru: Ing. VRATISLAV KREJBICH  
 Členové výboru: Ing. JANA DAVÍDKOVÁ, Mgr. BARBORA HEJDOVÁ, JUDr. PETRANĎĚL  
 Tajemník výboru: BOHUSLAV ZELENKA

### Rada MČ Praha 9 pro volební období 2006 - 2010

JAN JAROLÍM (ODS) Starosta městské části  
 Praha 9, člen rady městské části Praha 9

JAROSLAV TOMŠŮ (ODS) Zástupce starosty  
 MČ Praha 9 pro oblast majetku, územního  
 rozvoje a výstavby, člen rady městské části  
 Praha 9

EVA GORČÍKOVÁ (ODS) Zástupce starosty MČ  
 Praha 9 pro oblast sociálních věcí,  
 zdravotnictví, protidrogové problematiky a  
 hospodaření s byty, člen rady městské části  
 Praha 9

ZDENĚK DAVÍDEK (SZ) Zástupce starosty MČ  
 Praha 9 pro oblast financí a ekonomiky školství,  
 životního prostředí a dopravy, člen rady  
 městské části Praha 9.

ADAM VÁŽANSKÝ (ODS) Uvolněný člen rady  
 městské části Praha 9 pro oblast prevence  
 kriminality a bezpečnostní problematiky,  
 volnočasových aktivit dětí a mládeže, kultury a  
 sportu a předsedy Redakční rady Devítky.



Jan Jarolím



Jaroslav Tomšů



Eva Gorčíková



Zdeněk Davídek



Adam Vážanský



Tomáš Portlík

TOMÁŠ PORTLÍK (ODS)  
 Uvolněný předseda Rozpočtové komise rady  
 městské části Praha 9, místopředseda  
 Finančního výboru zastupitelstva  
 PETR ANDĚL (ODS)  
 člen rady městské části Praha 9, člen  
 Kontrolního výboru zastupitelstva  
 TOMÁŠ HOLEČEK (ODS)  
 Člen rady městské části Praha 9, předseda  
 Finančního výboru zastupitelstva  
 JAROMÍR VÁŇA (ODS), člen rady městské  
 části Praha 9



Tomáš Holeček



Petr Anděl



Jaromír Váňa

## Komise Rady MČ Praha 9

### KOMISE ROZPOČTOVÁ

Vyjadřuje se k návrhu rozpočtu pro běžný kalendářní rok a rozborům hospodaření. Podává stanovisko k finančnímu zajištění všech investičních akcí v rámci schvalování rozpočtu městské části. Zpracovává konečné stanovisko k žádostem o grant na základě dílčích stanovisek ostatních komisí.

Předseda komise: TOMÁŠ PORTLÍK

Místopředseda TOMÁŠ HOLEČEK

Členové: ZDENĚK DAVÍDEK, JAROMÍR VÁŇA, MARTIN ŠKODA

Tajemník komise: STANISLAVA TŮMOVÁ

### KOMISE BYTOVÁ

Posuzuje jednotlivé žádosti o řešení bytové situace občanů. Doporučuje dle „Zásad pronajímání bytů v domech ve vlastnictví hl. m. Prahy svěřených MČ Praha 9 ze sociálně zdravotních důvodů“ vybrané žadatele k řešení. Posuzuje žádosti o výjimku ze „Zásad“ a doporučuje Radě návrh řešení.

Předseda komise: MICHAL JAGELKA, od 24.9. 2007 ING. LUBOŠ HAVRÁNEK

Místopředseda: ZDEŇKA ŠKRÉTOVÁ

Členové: MIROSLAV VOJTÍŠEK, EVA GORČÍKOVÁ, JAN POKORNÝ

Tajemník komise: HELENA NEDVĚDOVÁ

### KOMISE SOCIÁLNĚ ZDRAVOTNÍ

Vydává doporučující stanoviska v oblasti samostatné působnosti k problematice sociální a zdravotní. Předkládá Radě iniciativní návrhy týkající se rozvoje oblasti sociálních věcí a zdravotnictví a řešení problémů v nich. Vyřizuje podání občanů v sociálních a zdravotních záležitostech adresovaná komisi.

Předseda komise: ZDEŇKA ŠKRÉTOVÁ

Místopředseda: BARBORA HEJDOVÁ

Členové: EVA GORČÍKOVÁ, MARTIN KULÍČEK, VĚRA ČÁPOVÁ

Tajemník komise: VLADIMÍRA VOKURKOVÁ

### KOMISE KULTURY A SPORTU

Komise kultury a sportu rady MČ Praha 9 má na starosti kulturní a sportovní dění v městské části. V oblasti kultury vypracuje komise společně s OKD Gong studii rozvoje tohoto kulturního stánku. Nadále pokračuje ve spolupráci a podpoře organizací, které působí v Praze 9 v oblasti sportu. Do kompetence rovněž spadá volný čas mládeže, v tomto směru se snaží o podporu všech organizací působících v městské části v dané oblasti.

Předseda komise: JANA JELÍNKOVÁ

Místopředseda: MICHAL JAGELKA, od 6.11. 2007 MARTIN ŠKODA

Členové: ADAM VÁŽANSKÝ, JAN VÁŇA, VLADIMÍR ZEDNÍK, MIROSLAV VOJTÍŠEK, JAN ŠTROF

Tajemník komise: JITKA DUCHKOVÁ

komise Rady

MĚSTSKÁ ČÁST

### **KOMISE ŽIVOTNÍHO PROSTŘEDÍ A DOPRAVY**

Posuzuje záměry v oblasti životního prostředí a dopravy zasahující území Prahy 9 a vydává k nim doporučující stanoviska. Předkládá iniciativní návrhy zaměřené na oblast rozvoje ochrany a tvorby životního prostředí a dopravy a na řešení problémů v této oblasti.

Předseda komise: JAROMÍR VÁŇA

Místopředseda: LUBOŠ HAVRÁNEK

Členové: JAN JAROLÍM, JAROSLAV TOMŠŮ, VLASTIMIL HOUFEK, ZDENĚK DAVÍDEK, JANA JELÍNKOVÁ, GEJZA KARVAI

Tajemník komise: VOJTĚCH ŠIMÁČEK

### **KOMISE BEZPEČNOSTNÍ**

Vytváří koncepci vazeb mezi městskou částí, Městskou policií a Policií ČR a zpracovává přípravu a program prevence kriminality. Zajišťuje přenášení informací ze strany městské části o problémech a konkrétním porušování zákona na Policii ČR a městskou policii včetně zpětné vazby.

Předseda komise: MIROSLAV VOJTÍŠEK

Místopředseda: MARTIN KULÍČEK

Členové: ADAM VÁŽANSKÝ, MICHAL JAGELKA, od 4.12. 2007 VLADIMÍR ZEDNÍK, GEJZA KARVAI, JAN POKORNÝ

Tajemník komise: JAN POUPE

### **KOMISE PROTIDROGOVÁ**

Soustředuje, projednává a předkládá radě informace pro tvorbu a uplatňování jednotné protidrogové politiky a koordinuje plnění úkolů vyplývajících z této koncepce. Schvaluje rozdělení finančních prostředků na protidrogovou politiku. Vyjadřuje se k žádostem o granty MČ Praha 9 v oblasti protidrogové.

Předseda komise: BARBORA HEJDOVÁ

Místopředseda: TOMÁŠ PORTLÍK

Členové: ADAM VÁŽANSKÝ, JIŘÍ STRÁNSKÝ, VĚRA ČÁPOVÁ

Tajemník komise: TOMÁŠ KLÍMA

### **KOMISE ŠKOLSKÁ**

Posuzuje využití škol a školských zařízení zřízených městskou částí. Projednává financování škol a školských zařízení zřízených MČ Praha 9. Navrhuje výši odměn ředitelům škol a školských zařízení v působnosti Prahy 9.

Předseda komise: MARTIN ŠKODA

Místopředseda: ALENA FIMANOVÁ

Členové: ZDENĚK DAVÍDEK, MARTIN KULÍČEK, JAN ŠTROF, TAŤJANA HORKÁ

Tajemník komise: HELENA POŠTULKOVÁ

### **KOMISE VÝSTAVBY A ÚZEMNÍHO ROZVOJE**

Posuzuje záměry v oblasti samostatné působnosti ve věcech územního plánu a stavebního rozvoje území a vydává k nim doporučující stanoviska. Předkládá radě návrhy zaměřené na rozvoj v oblasti územního plánování a výstavby a na řešení problémů v této oblasti.

Předseda komise: VLASTIMIL HOUFEK

Místopředseda: PETR ANDĚL

Členové: JAN JAROLÍM, JAROSLAV TOMŠŮ, JANA DAVÍDKOVÁ, JANA JELÍNKOVÁ, VRATISLAV KREJBICH, ALENA FIMANOVÁ, JAN POKORNÝ, JAROMÍR VÁŇA

Tajemník komise: KVĚTA KUBEŠOVÁ

### **KOMISE INFORMATIKY**

Je poradním orgánem rady pro oblast informačních technologií (IT). Zpracovává podněty občanů a úkoly zadané radou na poli IT. Komise provádí audit a navrhuje případnou optimalizaci chodu úřadu na poli IT. Navrhuje kroky k optimalizaci internetové sítě na území Prahy 9 a jejího plnohodnotného využití občany městské části ke komunikaci s úřadem.

Předseda komise: JAN VÁŇA

Místopředseda: LUBOŠ HAVRÁNEK

Členové: TOMÁŠ PORTLÍK, JAN ŠTROF, ZDENĚK DAVÍDEK

## Programové prohlášení Rady městské části Praha 9

Volební období 2006 - 2007

Programové prohlášení vychází z volebních programů Občanské demokratické strany a Strany zelených doplněné o podněty ze široké veřejnosti. Volební programy vytvářejí společný základ pro naplnění programového prohlášení Rady městské části Praha 9.

Městská část Praha 9 je nedílnou součástí hlavního města Prahy s dynamickou perspektivou dalšího rozvoje. Z urbanistického hlediska náleží k moderním městským částem s velkým rozvojovým potenciálem, který musí sledovat a respektovat společné zájmy našich obyvatel. Tomuto cíli podřídíme své společné úsilí.

Zvláštní důraz budeme klást na revitalizaci uvolněných průmyslových areálů ve Vysočanech a urbanizaci zanedbaných rozvojových ploch na Strážkově s důraznou ochranou životního prostředí a městské zeleně. Cílem programového prohlášení je určit priority v jednotlivých oblastech a stanovit zásadní úkoly pro volební období 2006 - 2010.

### I. Otevřená radnice - služba občanům

- Portál Prahy 9 - základní informační kanál pro informovanost občanů a otevřenost radnice
- Zvýšení dostupnosti informace - bezplatný internet veřejné správy pro všechny
- Efektivní, ekonomické a ohleduplné fungování úřadu vůči občanům s maximálním využitím moderních komunikačních technologií
- Vzájemná komunikace mezi občany a samosprávou formou anket včetně veřejného projednání zásadních rozvojových programů dle principu, že občan má rozhodovat i po volbách
- Devítka jako periodikum veřejné služby pro každého

### II. Hospodaření

- Vyrovnaný rozpočet a maximální hospodárnost v nakládání s rozpočtovými prostředky
- Financování rozvojových projektů z evropských fondů
- Účelné hospodaření s obecním majetkem
- Převod majetku od státu a hlavního města do majetku naší městské části
- Projekty pasivních a nízkoenergetických staveb občanské vybavenosti (např. mateřských škol)
- Společné projekty se soukromými investory včetně PPP (Public Private Partnership)

### III. Životní prostředí

- Pokračování naplánované rekonstrukce dětských hřišť a veřejně přístupných sportovišť pro širokou veřejnost
- Rychlá a důsledná obnova zeleně na plochách dotčených výstavbou
- Pasportizace ekosystému na Praze 9
- Důsledné prosazování povinnosti náhradních výsadeb za zeleň, která ustoupí výstavbě
- Zkvalitnění stávajících ploch zeleně včetně vnitrobloků („od rumišť k parkům“)
- Rozšíření sítě cyklostezek podle zpracovaného „Generelu“
- Revitalizace Parku Klíčov a Parku přátelství včetně Vodní kaskády
- Zpřístupnění Proseckých skal veřejnosti
- Podpora rozšiřování zelených veřejných prostranství jako míst pro odpočinek a setkávání

### IV. Doprava

- Zklidnění provozu na frekventovaných komunikacích - dle ulice Sokolovské
- Snížení deficitu parkovacích míst - ve spolupráci s občanskými iniciativami a s využitím prostředků EU

V průběhu roku 2007 bylo zprovozněno 22 vysílačů nekomerční sítě Praha9.net

**www.Praha9.net.cz**

- Podpora hledání náhradního řešení za odmítnutou variantu Vysočanské radiály
- Rozšíření počtu obytných zón v zájmu zklidnění dopravy
- Dokončení chybějících částí křižovatky „Balabenka“ v rámci výstavby vnitřního okruhu
- Urychlení výstavby plánovaného ramene mimoúrovňové křižovatky ulic Vysočanské a Liberecké
- Racionálnější systém dopravy a dobrou dopravní dostupnost i pro lokality vzdálenější od stanic metra
- Prosazování urychlené výstavby obchvatů
- Podpora programů zklidňování dopravy

## V. Bezpečnost a ochrana občanů

- Rozšíření stávajícího kamerového systému v zájmu zvýšení bezpečnosti a ochrany veřejného prostoru
- Bezpečí na přechodech pro chodce - další dopravně bezpečnostní opatření a stavební úpravy
- Spolupráce s Městskou policií a občanskými iniciativami nejen při sběru použitých injekčních stříkaček
- Podpora preventivních protidrogových programů
- Podpora terénních programů, řešících problematiku bezdomovců, a drogové závislosti

## VI. Výstavba a rozvoj území

- Podpora výstavby nových bytů - včetně soukromých investorů
- Tlak na rychlé dokončení stavebních záměrů ve stávajících obytných čtvrtích v zájmu klidného a zdravého bydlení
- Všestranná podpora aktivních investorů uskutečňujících projekty revitalizace v lokalitách zaniklých průmyslových podniků („brownfields“)
- Realizace projektů financovaných z fondů EU
- Podpora přípravy nového územního plánu s důrazem na zeleň a rozvoj všech částí Prahy 9 i všech oblastí života v ní



Realizace bytového projektu Nový vinohrad v Kovanecké ulici byla zkolaudována v červenci 2007

## VII. Bydlení

- Dopracování Koncepce bytové politiky jak ve vztahu k prodeji bytů, tak k jejich pronájmu
- Zvýšení ceny nájmu za účelem zkvalitnění bydlení v bytech Městské části
- Uvolnění bytů pro slušné občany důsledným uplatňováním zákonných prostředků proti neplatičům nájmného a proti spekulativnímu chování některých nájemníků
- Podpora investorů při výstavbě nových bytů

## VIII. Vzdělání, kultura, sport, volný čas mládeže

- Rozšíření mateřských a základních škol podle potřeb zvětšující se populace
- Zvýšení kapacit mateřských a základ-



Den dětí v Parku Podviní

- ních škol v rozvojových lokalitách Prahy 9
- Podpora rozvoje volnočasových aktivit dětí a mládeže kroužků, turistických oddílů, center volného času a dalších forem mimoškolní práce s dětmi
- Podpora školních soutěžních projektů
- Podpora sportovních klubů, skautských organizací a dalších organizací pro mládež
- Podpora a rozvíjení místní kultury a tradic (Svatováclavská pouť, Prosecké máje, radniční koncerty, dny seniorů)
- Vedle tradičních kulturních akcí v Parku Podviní a Parku přátelství podpora dalších projektů, včetně alternativních
- Celoživotní vzdělávání a široký prostor pro uplatnění inovativních přístupů ke vzdělání včetně ekologické výchovy
- Základní školství s využitím moderních technologií a učebních metod

### **IX. Zdravotnictví a sociální péče**

- Dostupná a kvalitní zdravotní péče včetně Lékařské služby první pomoci, rozvoj a specializace zdravotnických zařízení dle potřeb našich občanů
- Všestranná podpora provozu Záchrané služby v Poliklinice Prosek
- Péče o seniory nejen v Domově seniorů a nově postaveném Domě s pečovatelskou službou v Nových Vysočanech, která jim zajistí kvalitu života ve stáří
- Podpora programů zdravotní prevence
- Podpora azylového domu Acorus, chráněného bydlení nadace Duha a dalších nestátních charitativních organizací zejména formou grantů
- Komunitní plánování sociálních služeb - zvýšení podílu občanů na rozhodovacím procesu

## Událost roku 2007

### Návštěva prezidenta republiky Václava Klause v Městské části Praha 9 dne 3. 5. 2007

Vzhledem k závažnosti této události cituji celý podrobný protokolární program (minutovník) návštěvy prezidenta republiky v MČ Praha 9 i se jmény všech, kdo se návštěvy a jednotlivých setkání přímo účastnili.

#### Program návštěvy prezidentského páru v Městské části Praha 9

**08:20** příjezd ředitele Protokolu KPR k radnici MČ Praha 9 (Sokolovská 324)

**08:45** příjezd členů doprovodu prezidentského páru k Vysočanské radnici (Sokolovská 324)

**09:00** **příjezd prezidenta republiky a paní Livie Klausové k Vysočanské radnici** (Sokolovská 324, k hlavnímu vchodu)

*před budovou prezidentský pár vítají:*

Jan Jarolím, starosta Městské části a paní Helena Jarolímová, manželka starosty  
prezidentský pár přechází v doprovodu starosty a paní Jarolímové hlavním vchodem do budovy radnice, kde je přes foyer uveden do Informačního centra (průvodní slovo starosty MČ)  
*ve foyer vítají mažoretky*  
přesun do 2. patra, do Zasedací místnosti Rady města (k dispozici výtah; členové doprovodu po schodišti)



Starosta MČ Praha 9 vítá prezidenta republiky Václava Klause s chotí

**09:05** **setkání se členy Rady města a zástupci Parlamentu ČR**

(Zasedací místnost Rady města)

*průběh setkání:*

1) představení přítomných prezidentskému páru (představuje starosta MČ)  
2) krátká diskuze

3) seznámení se s plánem rozvoje MČ (průvodní slovo místostarosty J. Tomšů)

*setkání se za MČ zúčastnili:*

Jan Jarolím, starosta Městské části  
Helena Jarolímová, manželka starosty  
Tomáš Kladívko, poslanec, PS PČR  
Josef Pavlata, senátor, Senát PČR  
Jaroslav Tomšů, zástupce starosty MČ  
Eva Gorčíková, zástupkyně starosty MČ  
Zdeněk Davídek, zástupce starosty MČ  
Adam Vážanský, člen Rady MČ  
Tomáš Portlík, člen Rady MČ  
Tomáš Holeček, člen Rady MČ  
Petr Anděl, člen Rady MČ  
Jaromír Váňa, člen Rady MČ  
Leoš Toman, tajemník úřadu MČ Praha 9



Starosta Jan Jarolím provází prezidenta republiky radnicí



**09:20 setkání prezidenta republiky a paní Livie Klausové se členy Rady a zastupiteli Městské části Praha 9 a zaměstnanci radnice (Obřadní síň)**

průběh setkání:

- 1) přivítání hostů starostou J.Jarolímem (představení MČ a programu dne)
- 2) pozdrav prezidenta republiky přítomným
- 3) diskuse
- 4) závěrečné slovo starosty
- 5) hudební vystoupení: (Jindřich Feld: „Scherzino“) hrají žáci ZUŠ
- 6) plaketa; předává starosta
- 7) podpis Pamětní knihy Městské části prezidentem republiky a paní Livíí Klausovou
- 8) předání daru prezidentskému páru starostou



Místostarosta Jaroslav Tomšů představil prezidentu Klausovi urbanistickou budoucnost městské části

setkání se za MČ účastní:

Jan Jarolím, starosta  
 Helena Jarolímová, manželka starosty  
 Tomáš Kladívko, poslanec, PS PČR  
 Josef Pavlata, senátor, Senát PČR  
 Jaroslav Tomšů, zástupce starosty MČ  
 Eva Gorčíková, zástupkyně starosty MČ  
 Zdeněk Davídek, zástupce starosty MČ  
 Adam Vážanský, člen Rady MČ  
 Tomáš Portlík, člen Rady MČ  
 Tomáš Holeček, člen Rady MČ  
 Petr Anděl, člen Rady MČ  
 Jaromír Váňa, člen Rady MČ  
 Leoš Toman, tajemník úřadu MČ Praha 9

členové Zastupitelstva MČ:

Alena Fimanová, Zdeňka Škréťová, Věra Čápková, Jana Davidková, Barbora Hejdová, Vlastimil Houfek, Lenka Vojtěchová, Jana Jelínková, Vratislav Krejch, Miroslav Vojtíšek, Jan Pokorný, Jan Váňa, Tatjana Horká, Luboš Havránek, Martin Škoda, Michal Jagelka, Jiří Stránský, Tomáš Holeček, Martin Kulíček, Jan Štrof, Gejza Karvai

vedoucí odborů MÚ:

Leoš Toman, Václav Vaněk, Eva Geletová, Ludvík Cztital, Jan Šíba, Helena Kvačková, Michaela Žáčková, Bohuslav Zelenka, Jarmila Červenková, Oldřich Fiala, Josef Příplata

- 09:55** konec setkání  
 prezidentský pár přechází v doprovodu starosty po slavnostním schodišti k východu z úřadu (členové doprovodu následují)  
 krátká zastávka u busty T.G. Masaryka a E.Kolbena v prvním patře

**10:00** odjezd od radnice

**10:10** **příjezd k sídlu tiskárny Reprint (Poděbradská 540)**



Václav Klaus při podpisu pamětního zápisu do kroniky Městské části Praha 9

prezidentský pár vítá:  
Petr Samohýl, jednatel společnosti  
návštěva areálu tiskárny  
trasa: výrobní provozy  
(představení technologií)

**10:40** konec návštěvy /  
rozloučení  
odjezd do areálu Nová  
Harfa

**10:45** **příjezd do areálu  
Nová Harfa (Poděb-  
radská ulice)**

prezidentský pár vítá: Tomáš  
Zaněk, technický ředitel spo-  
lečnosti Finep  
návštěva vybraného bytu  
(novostavby)

**11:05** konec návštěvy /  
rozloučení  
odjezd do areálu ČKD

**11:15** **příjezd do areálu  
ČKD Nové Energo  
(Klečákova 1947, k  
výrobní hale)**

prezidentský pár vítají: Jan  
Musil, gen. řed. ČKD Praha  
holding a Jan Bartošic, řed.  
ČKD Nové Energo  
návštěva areálu společnosti  
(výrobní haly)  
trasa: cívárna, výrobní hala  
(výroba kompresorů a  
elektrických strojů,  
elektromotorů a generátorů)

**11:50** konec návštěvy /  
rozloučení  
odjezd do parku  
Podvinní

**12:00** **příjezd k parku /  
prohlídka areálu  
doprovází starosta  
MČ**

**12:10** ukončení návštěvy /  
odjezd k bobové dráze na  
Proseku

**12:20** **příjezd k areálu bobo-  
vé dráhy (Prosecká  
77)**

prezidentský pár vítá:  
Jiří Gelný, ředitel společnosti  
prohlídka areálu / seznámení se  
s historií a možnostmi dnešního  
využití  
setkání prezidenta republiky se  
zástupci tisku (terasa)

**12:40** **pracovní oběd  
pořádaný starostou  
MČ Praha 9 na počest  
prezidenta republiky a  
paní Livie Klausové  
(krytá terasa restaurace  
„Na bobové dráze“)**



Prezident Václav Klaus na návštěvě tiskárny Reprint. Zprava doleva: (první řada) Petr Samohýl, jednatel, Václav Klaus, Jan Jarolím.



Livia Klausová, Václav Klaus a Tomáš Zaněk na terase vybraného bytu ve vznikajícím sídlišti Nová Harfa



Při návštěvě ČKD Nové Energo Václav Klaus diskutoval s dělníky

oběda se účastní:

prezident republiky  
 paní Livia Klausová  
 Jan Jarolím, starosta  
 Helena Jarolímová, manželka  
 starosty  
 Jaroslav Tomšů, zástupce  
 starosty MČ  
 Eva Gorčíková, zástupkyně  
 starosty MČ  
 Zdeněk Davídek, zástupce  
 starosty MČ  
 Josef Pavlata, senátor, Senát  
 PČR  
 Tomáš Kladrívko, poslanec, PS  
 PČR  
 Adam Vážanský, člen Rady MČ  
 Tomáš Portlík, člen Rady MČ  
 Tomáš Holeček, člen Rady MČ  
 Petr Anděl, člen Rady MČ  
 Jaromír Vaňa, člen Rady MČ  
 Leoš Toman, tajemník úřadu  
 MČ Praha 9  
 Martin Škoda, předseda klubu  
 ČSSD  
 Vratislav Krejbich, ZMČ P9  
 Petr Zháňal, generální ředitel  
 TNT post  
 Petr Samohýl, ředitel tiskárny  
 Reprint,  
 Aleš Hušák, generální ředitel  
 Sazka a.s.  
 Jaroslav Hervert, generální  
 ředitel ČKD DIZ  
 Jan Toner, generální ředitel  
 Montservis  
 Jan Horal, ředitel hotel Duo  
 Jiří Toman, ředitel Odboru  
 městského investora  
 Magistrátu hl. m. Prahy  
 Martin Dvořák, generální  
 ředitel Dopravní podnik hl. m.  
 Prahy a.s.  
 Hana Marešová, vdova po  
 významném členovi 3. odboje  
 Arnošt Brož, řed. Activa s. r. o.  
 Jan Musil, generální ředitel  
 ČKD PRAHA HOLDING  
 Jan Bartošic, ředitel společnosti  
 ČKD NOVÉ ENERGO  
 Ladislav Jakl, tajemník  
 prezidenta republiky a ředitel  
 Politického odboru KPR  
 Jindřich Forejt, ředitel  
 Protokolu KPR  
 Petr Mach, poradce prezidenta  
 republiky  
 Libuše Schmidová, tajemnice a  
 vedoucí Sekretariátu paní Livie  
 Klausové  
 Martina Biberlová, asistentka  
 ředitele Politického odboru  
 KPR



Před obědem se Václav Klaus vydal na obhlídku bobové dráhy



Na terase před restaurací proběhla krátká a neformální tisková konference



Krátký přípitek před obědem

**SLAVNOSTNÍ MENU:** opečený tuňák žlutoploutvý, v redukci ze sojové omáčky a shi-také houbami, maki rolky; consomé s kapkou sherry a zeleninou s domácími nudlemi; Petit fours; káva/čaj

- 14:10** konec oběda / rozloučení s hosty  
odjezd ke Gymnáziu Litoměřická 726
- 14:20** **příjezd ke Gymnáziu (Litoměřická ulice 726)**  
*prezidentský pár vítají:* Marek Kaufmann, ředitel Gymnázia a zástupce ředitele Gymnázia  
zástupci studentů předají prezidentu republiky a paní Livii Klausové květiny  
prezidentský pár přechází v doprovodu ředitele do budovy Gymnázia, kde je uveden do jídelny v prvním patře (zde zaujme čestná místa za čelním stolem, společně s ředitelem školy, starostou MČ a paní Jarolímovou)
- 14:25** **setkání prezidenta republiky a paní Livie Klausové se studenty a pedagogy Gymnázia (jídelna)**



Studenti Gymnázia Litoměřická

*průběh setkání:*

- 1) vystoupení pěveckého sboru gymnázia
- 2) přivítání hostů a úvodní slovo starosty MČ a ředitele Gymnázia M. Kaufmanna
- 3) pozdrav prezidenta republiky přítomným učitelům a studentům
- 4) diskuse
- 5) předání daru prezidentskému páru

- 15:10** konec setkání / přesun do tělocvičny  
*ukázka tréninku Školy Taekwon-do I.T.F. Dan-Gun, tělocvična gymnázia*
- 15:20** **rozloučení**  
*s prezidentským párem se loučí:* Marek Kaufmann, ředitel Gymnázia a zást. ředitele odjezd od Gymnázia ke stavbě metra Střížkov
- 15:30** **příjezd ke stavbě**  
*prezidentský pár vítá:* Jiří Kuba, vedoucí stavby Metrostav a.s.  
prohlídka stavby stanice metra Střížkov (vestibul, nástupiště)
- 15:50** **ukončení návštěvy MČ Praha 9 / rozloučení**  
*s prezidentským párem se loučí:* Jan Jarolím, starosta Městské části a Helena Jarolímová, manželka starosty MČ



Ředitel gymnázia Marek Kaufmann moderuje diskusi studentů s prezidentem Václavem Klausem

Během návštěvy prezidenta republiky bylo starostou slavnostně předáno usnesení zastupitelstva MČ Praha 9 Václavu Klausovi o nabytí čestného občanství v Praze 9. Prezident republiky a jeho choť Livia Klausová zároveň podepsali slavnostní pamětní zápis do této kroniky.

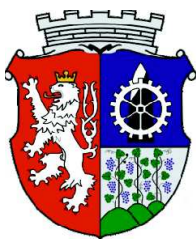

Městská část Praha 9  
jako projev úcty  
uděluje

prezidentu republiky

*Václavu Klausovi*

titul

**ČESTNÝ OBČAN**

V Praze dne 3. května 2007

Jan Jarolím  
starosta Městské části Praha 9

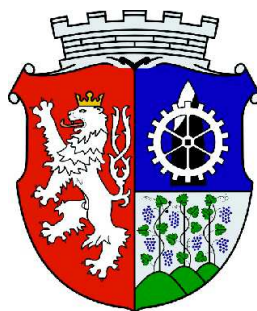

# PAMĚTNÍ LIST

Návštěva prezidenta republiky  
VÁCLAVA KLAUSE  
v Městské části Praha 9  
3. května 2007

**Adresa a podatelna:****Adresa pro osobní a poštovní přijímání dokumentů:**

Úřad Městské části Praha 9  
Sokolovská 14/324  
180 45 Praha 9

**Úřední hodiny podatelny:**

pondělí a středa	8.00 - 18.00hodin
úterý a čtvrtek	8.00 - 15.30
pátek	8.00 - 13.00

**Elektronická podatelna:****Elektronická adresa elektronické podatelny: [posta@p9.mepnet.cz](mailto:posta@p9.mepnet.cz)**

Elektronická podatelna je určena pro příjem veškerých datových zpráv doručovaných úřadu MČP Praha 9 .

**Technické parametry přijímaných datových zpráv:**

Datové zprávy jsou přijímány ve formátech: html, pdf, doc, jpg, rtf , případně dalších běžně používaných formátech datových zpráv. V případě pochybností vyznejte dotaz na naši e-podatelnu, kde Vám naši pracovníci sdělí, zda je daný formát akceptovatelný.

**Technické parametry fyzických nosičů, na nichž lze předávat datové zprávy:**

Datové zprávy jsou přijímány na 3,5´´ disketách zformátovaných pro některý z „windowsovských“ systémů souborů (NTFS, FAT), dále na CD, ZIP, případně dalších technických nosičích. V případě pochybností vyznejte dotaz na naši e-podatelnu, kde Vám naši pracovníci sdělí, zda jsou technické parametry daného fyzického nosiče akceptovatelné.

**Pravidla potvrzování doručení datových zpráv:**

Doručení datové zprávy se odesilatelovi potvrzuje, pokud je možné z přijaté datové zprávy zjistit elektronickou adresu odesílatele. Součástí zprávy o potvrzení je:

- zaručený elektronický podpis oprávněného zaměstnance úřadu
- datum a čas, kdy byla datová zpráva doručena
- identifikátor datové zprávy (dokumentu) přidělený elektronickou podatelnou.

**Úřad**

Úřad MČ Praha 9 rozšířil služby veřejnosti na úseku ověřování podpisů a listin včetně podávání všeobecných informací o činnosti úřadu ve vztahu k občanům v rámci sobotního provozu od 8.00 do 12.00 hodin.

**Úřední hodiny ÚMČ Praha 9:** pondělí a středa 8.00 - 18.00 hodin

**Odbory úřadu**

<b>starosta MČ Praha 9</b>	<b>Ing. Jan Jarolím</b>
<b>tajemník ÚMČ Praha 9</b>	<b>Ing. Leoš Toman</b>
<b>NÁZEV ODBORU</b>	<b>VEDOUcí ODBORU</b>
odbor vnitřní správy	Eva Geletová
odbor občansko správní	Mgr. Pavel Sýkora
odbor výstavby a rozvoje	Ing. Václav Vaněk
odbor správy majetku	Ing. Josef Příplata
odbor životního prostředí a dopravy	Mgr. Pavel Morávek
odbor ekonomický	Ing. Jan Šíba
odbor školství a kultury	RNDr. Helena Kvačková
obor sociální a státní soc. podpory	Mgr. Michaela Žáčková
odbor živnostenský	Ing. Oldřich Fiala

## Regionální komunikační servis

### Radnice umožňuje občanům připojit se k bezdrátovému internetu

Dne 1. února 2007 byl ve spolupráci s firmou Casablanca Int. spuštěn zkušební provoz projektu regionálního komunikačního systému Prahy 9. Vznikl proto, aby zejména občanům a malým a středním podnikům usnadnil přístup k veřejným informacím. Regionální komunikační systém v první etapě obsahuje sedm informačních kiosků a šestnáct antén umístěných na budovách v majetku městské části Prahy 9. Bude se tedy možno připojit i doma přes vlastní počítač a vyhledat potřebné informace z oblasti státní správy, školství, volného času nebo i cestovního ruchu.

Signál sítě zatím pokrývá přibližně 90 % území MČ Praha 9, nemusí však být stejně dostupný ve všech lokalitách. Po ukončení zkušební fáze projektu bude síť doplněna o další vysílače na posílení signálu a rozšíření pokrytí.

Městská část Prahy 9 je zatím čtvrtou městskou částí Prahy, která tuto službu poskytuje. Cílem má být podle vysočanské radnice snadnější komunikace občanů s úřady. Projekt zahrnuje dvacet dva vysílače umístěných na budovách, které jsou v majetku městské části, a devět informačních kiosků, které jsou umístěny na základních školách, na úřadu městské části i v Poliklinice Prosek. Jejich zřízení bylo spolufinancováno MČ Praha 9.

Celkový projekt je za více než 9 milionů korun. Za obě etapy zaplatila MČ Praha 9 asi 8 % z celkové částky. Projekt je spolufinancován z fondů Evropské unie, Ministerstvem pro místní rozvoj a Magistrátem Hlavního města Prahy.

Informační kiosky jsou na Úřadu MČ Praha 9, v Základní škole Na Balabence, v Základní škole Špitálská, v Základní škole Litvínovská 600, v Základní škole Litvínovská 500 v Základní škole Novoborská, na Poliklinice Prosek, ve Středisku sociální péče MČ Praha 9 na Novovysočanské ulici 8/505, v **SPŠ zeměměřická Pod Táborem 300**.

### Jak se připojit?

Kromě informačních kiosků se lze samozřejmě připojit i přímo z domu z vlastního počítače. Je k tomu zapotřebí mít počítač, který je vybaven wi-fi kartou. Do systému je třeba se zaregistrovat přes webovou stránku [www.prah9net.cz](http://www.prah9net.cz), kde čeká registrační formulář. Formulář obsahuje informace povinné, které je třeba vyplnit, i nepovinné, které slouží pro monitoring toho, kdo vlastně tyto služby využívá. Zaregistrovaný uživatel se pak již může připojit.

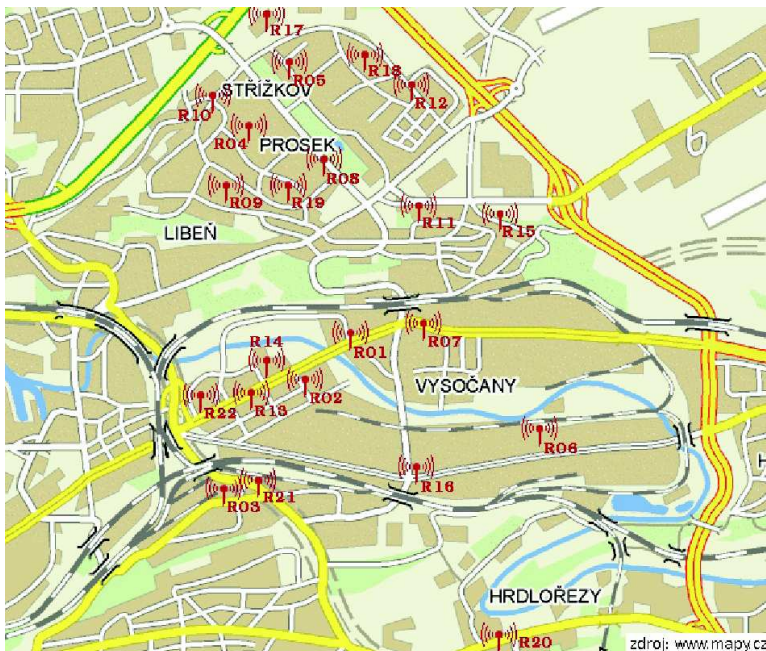

Mapka pokrytí MČ signálem [www.prah9net.cz](http://www.prah9net.cz)

Projekt vznikl především pro komunikaci a komunikace neznamená jen kontakt mezi občany a městskou částí, ale především mezi občany navzájem. Je tedy možné využívat vlastní e-mailovou schránku, a to na Seznamu, Atlasu i jiných doménách ke spojení s kýmkoli a kdekoli na světě. Kromě ryze komunikačních serverů jsou volně přístupné různé studijní weby, například encyklopedie atd. Internet zprostředkovaný MČ Praha 9 neumožňuje stahovat filmy, telefo-

novat přes internet a používat další služby s přidanou hodnotou pro náročné uživatele a firmy. Stejně tak je blokována oblast zábavy, her, erotiky a stránek s rasovou a národnostní nesnášenlivostí.

(zdroj „Devítka“ upravil DK)



**Co je Czech POINT?**

Český Podací Ověřovací Informační Národní Terminál – Czech POINT je místo výkonu veřejné správy, které přináší ulehčení komunikace občana se státem. Zde je možné získat data z veřejných i neveřejných informačních systémů, aniž by občan byl nucen navštívit několik úřadů.



Úřad městské části Praha 9 byl jedním z pilotních úřadů, kde zkušební provoz Czech POINTU byl zahájen již v květnu 2007. Pilotním provozem byla potvrzena koncepce, která představuje centrální místo pro komunikaci se všemi pracovišti Czech POINT a zároveň s centrálními registry. Postupně byla pracoviště Czech

POINT rozšířena na další matriční úřady, pracoviště České pošty a Hospodářské komory.

**Kde a kdy Czech POINT najdete?**

V rámci Úřadu městské části Praha 9 najdete pracoviště Czech POINTU v informačním centru vysočanské radnice, které je občanům k dispozici každý pracovní den, a také v sobotu. Dalším pracovištěm je informační centrum Úřadu MČ Praha 9, umístěné v budově Polikliniky na Proseku. Toto pracoviště je pro občany k dispozici v pracovních dnech.

**Co prostřednictvím Czech POINTU můžete získat?**

Czech POINT v současné době poskytuje čtyři druhy výstupů. Lze požádat o výpis z Katastru nemovitostí, Obchodního rejstříku, Živnostenského rejstříku a Rejstříku trestů. Nelze však pouze nahlížet do rejstříků, toto pracoviště je určeno pouze k vydávání ověřených výpisů.

**Co potřebujete k vydání výpisu?**

O výpis z Katastru nemovitostí, Obchodního a Živnostenského rejstříku lze požádat bez předložení dokladu totožnosti. V případě žádosti o výpis z Katastru nemovitostí je třeba znát číslo listu vlastnictví a katastrální území nebo parcelní číslo, případně číslo popisné nemovitosti a katastrální území. Při žádosti o výpis z Obchodního a Živnostenského rejstříku je třeba znát IČ obchodní organizace. Poplatek je 100 Kč za první stranu výpisu, každá další strana výpisu je zpoplatněna částkou 50 Kč.

Výpis z evidence Rejstříku trestů lze vydat pouze na základě platného dokladu totožnosti a žádající osoba musí mít přidělené rodné číslo. Výpis lze vydat i cizincům s trvalým pobytem v České republice. Žadatel nevyplňuje žádný formulář. Správní poplatek se vybírá ve výši 50 Kč za každý výpis.

**Bezplatná právní poradna na radnici**

Záměrem poskytování této služby je umožnit řešení problémů sociálně slabým občanům, kteří mají trvalý pobyt na území Prahy 9 a kteří si nemohou dovolit platit právní služby. Oblast řešených problémů se týká zejména otázek bytových a občanskoprávních vztahů.

Jaký má právní poradna průběh? V den konání poradny si zájemce vyzvedne mezi 14:30 a 16:30 hodin v informačním centru v hale radnice lístek s pořadovým číslem. U vyzvednutí lístku je zapotřebí předložit občanský průkaz. Na lístek s pořadovým číslem dopíše zájemce své jméno a adresu a odevzdá jej právníkovi při projednání své záležitosti.

Bezplatná právní poradna bude každému zájemci poskytnuta pouze k jednomu problému. Právník je navíc oprávněn posoudit, zda radu poskytne. V případě, že je z předloženého problému zřejmé, že občan je schopen právní poradenství platit, bude občanovi pouze poskytnuta informace, kde placené právní služby může nalézt. Právní poradna se koná v budově radnice, v I. patře v místnosti číslo 106 vždy od 15 do 17 hodin.

**Ulice pro Kolbenku i Hlinku**

Koncem ledna schválila rada městské části Prahy 9 návrh na pojmenování nových ulic. Na jaké nové názvy se můžeme těšit?

Vzhledem k rozrůstající se tendenci Prahy 9 bylo nutné dát podnět k ustanovení nových názvů ulic, které na území Prahy 9 vyrostou novou zástavbou. Radní vybírali ze seznamu osobností, na kterém se ocitli významní sportovci, účastníci domácího odboje, učitelé, malíři i podnikatelé. Kdo je tedy v konečném výběru?

Z místních názvů je to ulice Za Kolbenkou, neboť celé ČKD má v Praze 9 své neoddiskutovatelné místo.

Ze zmíněných sportovců to je všestranný sportovec Josef Maleček (ul. Malečkova), hokejový brankář Bohumil Modrý (ul. Boží Modrého), hokejový útočník a trenér Ivan Hlinka (ul. Hlinkova), hokejista a fotbalista Karel Pešek Káďa (ul. Káďova), slovenský krasobruslař Ondřej Nepela (ul. Nepelova), krasobruslařka Hana Mašková (ul. Hany Maškové) či hokejista Jan Palouš (ul. Paloušova).

Z osobností domácího odboje vybrali radní Vladimíra Petříka (ul. Petříkova), rodinu Piskáčkových (ul. Piskáčkových), rodinu Smržových (ul. Smržových) a rodinu Khodlových (ul. Khodlových). Všechny tyto rodiny ukrývaly za 2. světové války parašutisty nebo se podílely na



přípravě atentátu na Reinharda Hendricha. Všichni členové rodin byli popraveni v říjnu roku 1942 v Mauthausenu.

Z ostatních osobností byl vybrán hrdlořežský učitel Augustin Hobzík (ul. Hobzíkova), který napsal kroniku Hrdlořez, konstruktér František Prášil (ul. Prášilova), který pracoval mimo jiné i na výrobě konstrukcí Průmyslového paláce nebo Petřínské rozhledny, pekárník František Serafín Odkolek (ul. Odkolkova), který roku 1850 založil Sovovy Mlýny

a se svým synem ve Vysočanech vystavěl prosperující pekárnu, která zde fungovala až do roku 2005, Dr. Kabeš (ul. Kabešova), jenž byl zakladatelem AERO a akademičtí malíři bratři Hofmanovi (ul. bří Hofmanových), kteří žili a pracovali ve Zbuzkově ulici. Návrh pojmenování nových ulic, který radnice vytvořila, teď bude zaslán Místopisné komisi hlavního města Prahy, která dokument posoudí a z jeho návrhů dále vybere.



Ivan Hlinka

RADNICE

## Hospůdka na radnici

1. listopadu 2007 byla na radnici otevřena rekonstruovaná restaurace ve stylu začátku minulého století. Je bohatě vyzdobena dobovými fotografiemi z historie Vysočan, Proseka, Střížkova a Hrdlořez, interiér je přizpůsoben dobovému stylu.

Kapacita restaurace je 150 míst, návštěvník má výběr z padesáti jídel většinou staročeské kuchyně, pro kuchaře však není problémem vyrobit jakoukoli minutku na přání.

Denně je prodáno průměrně 200 jídel.

S obnovením restauračního provozu byla zprovozněna také kantýna, kterou zásobuje restaurační kuchyně. Pro zaměstnance radnice tím odpadla starost o obědy, které často museli vyhledávat v okolních restauracích.

Kantýna je využívána i zaměstnanci blízkých úřadů.

vpravo: výčep a bar restaurace  
dole vlevo: část restaurační jídelny  
dole vpravo:



## Hospodaření

**Sedmadvacet z dvaceti devíti členů zastupitelstva Prahy 9 na svém 3. zasedání dne 6.2. 2007 přijalo začátkem února rozpočet pro rok 2007. Při zpracování návrhu rozpočtu běžných výdajů se vycházelo ze schváleného rozpočtu roku 2006 se zohledněním očekávané skutečnosti roku 2007.**

Návrh rozpočtu byl projednán v komisích RMČ Praha 9. Rozdíl mezi výdaji a příjmy, rozpočtový schodek, činí cca 58 mil. Kč. Rozpočet Městské části Praha 9 je zpracován v souladu se zákony (č. 131/2000 Sb. a 250/2000 Sb. v platném znění k 1. 1. 2007 a se zásadami a metodikou pro sestavení rozpočtu dle usnesení RMČ 471/06 ze dne 26. 9. 2006).

Základní principy pro sestavení rozpočtu:

Finanční zdroje budou tvořeny z vlastních příjmů, dotačních vztahů a zapojením finančních prostředků vytvořených v minulých letech, zejména dotacemi a uvolněnými prostředky na projekty JPD a investice, nedočerpanými v roce 2006. Do příjmů rozpočtu nebudou zapracovány žádné zdroje, které by byly získány zadlužením městské části Praha 9.

Také objem běžných výdajů je stanoven ve výši schváleného rozpočtu na rok 2006, poníženého o účelové prostředky a odpadlé úkoly pro rok 2006, navýšeného o prostředky k zajištění nových úkolů a o účelové prostředky na rok 2007. Rozpočet kapitálových výdajů bude soustředěn na financování nejdůležitějších akcí a také bude vytvořena rezerva pro zajištění jednorázových a nepředvídatelných potřeb.

Usnesení o rozpočtu bylo schváleno 27 hlasy pro, 0 hlasy proti, 0 se zdrželo hlasování.

(zdroj „Devítka“ 2/2007, doplnil DK)

### Návrh rozpočtu hospodaření MČ Praha 9 na rok 2007

Rozpočet Městské části Praha 9 je zpracován v souladu se zákony č. 131/2000 Sb. a 250/2000 Sb. v platném znění k 1.1.2007 a se zásadami a metodikou pro sestavení rozpočtu (Us RMČ 471/06 ze dne 26.9.2006). Práce na sestavení rozpočtu byly započaty v říjnu roku 2006, a to sběrem požadavků na výdaje jednotlivých kapitol a předpokladem očekávaných příjmů.

Základní principy pro sestavení rozpočtu byly stanoveny takto:

- Finanční zdroje budou tvořeny z vlastních příjmů, dotačních vztahů a zapojením finančních prostředků vytvořených v minulých letech, zejména dotacemi a uvolněnými prostředky na projekty JPD a investice, nedočerpanými v roce 2006. Do příjmů rozpočtu nebudou zapracovány žádné zdroje, které by byly získány zadlužením Městské části Praha 9.
  - Objem běžných výdajů bude stanoven ve výši schváleného rozpočtu na rok 2006, poníženého o účelové prostředky a odpadlé úkoly pro rok 2006, navýšeného o prostředky k zajištění nových úkolů a o účelové prostředky na rok 2007.
  - Rozpočet kapitálových výdajů bude soustředěn na financování nejdůležitějších akcí.
  - V kapitole 10 Pokladní správa bude vytvořena rezerva pro zajištění jednorázových a nepředvídatelných potřeb.

### Rozpočtové příjmy

V návrhu rozpočtu na rok 2007 objem všech příjmů, tj. dotace ze státního rozpočtu, z rozpočtu hl. města Prahy, vlastní příjmy, daň z nemovitosti, převody z hospodářské činnosti tvoří **celkové příjmy ve výši 243.895,0 tis. Kč.**

### Dotace

Podstatnou část příjmů Městské části Praha 9 tvoří dotace, a to ze státního rozpočtu a z rozpočtu hl. města Prahy, které jsou přidělovány prostřednictvím MHMP. Při sestavování návrhu rozpočtu na rok 2007 se vycházelo z dotačních vztahů hl. města Prahy k jednotlivým městským částem, které byly schváleny Zastupitelstvem hl. m. Prahy Usnesením č. 1/5 dne 30.11. 2006.

Dotace ze státního rozpočtu celkem	19.241,0 tis.Kč
z toho:	
Školství	4.136,0 tis.Kč
Výkon státní správy	15.105,0 tis.Kč

### Finanční prostředky ze státního rozpočtu jsou určeny na:

účelovou dotaci na školství, dotace (příspěvek) je určena na financování provozních výdajů základních, mateřských a speciálních základních a mateřských škol. Příspěvek na 1 žáka činí 1.282,0 Kč. Tato dotace nepodléhá finančnímu vypořádání se státním rozpočtem.

**účelovou dotaci na výkon státní správy**, jedná se o dotaci na částečnou úhradu osobních a věcných výdajů spojených s výkonem státní správy. Dotace nepodléhá finančnímu vypořádání se státním rozpočtem.

MHMP bude uvolňovat dotace ze souhrnného finančního vztahu státního rozpočtu poskytovaných dle schváleného rozpočtu hl.m. Prahy na rok 2007 městským částem měsíčně ve výši 1/12 z celoročně schváleného objemu.

Neinvestiční dotace z rozpočtu hl. města Prahy 103.589,0 tis.Kč

**Neinvestiční dotace z rozpočtu hl. města Prahy** vyplývající z rozpisu dotačních vztahů k městským částem bude poukazována měsíčně ve výši 1/12 z celoročně schváleného objemu a městská část ji může ve výdajích použít k financování neinvestičních i investičních potřeb.

### Vlastní příjmy

Vlastní příjmy celkem 50.865,0 tis.Kč

z toho:

Daňové příjmy 46.930,0 tis.Kč

- z toho daň z nemovitostí 20.000,0 tis. Kč

Nedaňové příjmy 3.935,0 tis.Kč

**Daň z nemovitostí**, pro rok 2007 bude městským částem poukazováno 100% inkaso daně z nemovitosti, skutečně vybrané na území příslušné městské části, podle evidence finančních úřadů.

### Převody z hospodářské činnosti

Převody z vlastních fondů hospodářské činnosti 70.200,0 tis.Kč

Doplňkové **příjmy z hospodářské činnosti** jsou rozpočtovány na základě plánu hospodářské činnosti na rok 2007.

### Rozpočtové výdaje

Do návrhu rozpočtu na rok 2007 byly zapracovány běžné a kapitálové výdaje v úhrnné výši **301.959,3 tis. Kč**.

#### Běžné výdaje

Návrh rozpočtu běžných výdajů je ve výši **240.389,9 tis. Kč**, z toho rezerva činí **13.400,0 tis. Kč**, v které jsou zahrnuty prostředky na granty ve výši 1.400,0 tis. Kč. Při zpracování návrhu rozpočtu běžných výdajů se vycházelo ze schváleného rozpočtu roku 2006 se zohledněním na očekávané skutečnosti roku 2007. V rozpočtu jsou zahrnuty prostředky na financování neinvestiční části projektů JPD ve výši **3.822,2 tis. Kč**.

#### Kapitálové výdaje

Do návrhu rozpočtu byly zapracovány **kapitálové výdaje** ve výši **61.569,4 tis. Kč**. Z původního návrhu byly vybrány akce v rozsahu nezbytně nutném pro investice městské části v roce 2007.

Podrobný komentář je uveden v odd. VI. Návrh investiční části rozpočtu na rok 2007.

Na financování investiční části projektů JPD jsou v rozpočtu zahrnuty prostředky ve výši **41.717,4 tis. Kč**.

## Rozpis rozpočtových výdajů podle odvětví

### Vzdělávání

Kapitola 04 Školství, mládež a samospráva

Odd. § 31 a 32 Vzdelávání

Odd. § 3421 Využití volného času dětí a mládeže

V návrhu rozpočtu **běžných výdajů** OŠK ve výši **10.399,0 tis. Kč** jsou zahrnuty odměny pro pedagogické pracovníky nad rámec jejich pracovních povinností za práce při akcích konaných pro žáky a studenty. Odměny podléhají kritériím schváleným RMČ. Dále nákupy materiálu a úhrady poskytovaných služeb pro konání akcí pořádaných OŠK (sportovní hry, soutěže, zábavná dopoledne pro školy...), úhrady za odvod srážkové vody z budov MŠ, pravidelné platby za poskytování internetového připojení pro ZŠ, pojištění budov MŠ a zajištění konkursních řízení s kandidáty na ředitele škol. Největší položkou jsou finanční prostředky na údržbu a opravy mateřských škol ve výši 5.753,0 tis. Kč. Z rozpočtu OŠK se dále budou hradit zejména pravidelné revize elektroinstalací, rozvodů plynu, vodovodních hydrantů, hasících přístrojů a výtahů, činnost správcovských firem a správa tepelných systémů v budo-

vách MŠ a zajištění zpracování účetnictví pro MŠ. Dále byla vytvořena rezerva na havárie v budovách škol ve výši 300,0 tis. Kč.

Příspěvkovým organizacím byly navrženy **neinvestiční příspěvky** v celkové výši **34.024,2 tis. Kč**, které kryjí rozdíly mezi předpokládanými náklady na provoz a předpokládanými vlastními výnosy.

Základní a mateřské školy účtují v nákladech:

- spotřebu materiálu jako učební pomůcky, materiální zabezpečení provozu, úklidové a -hygienické potřeby
- potraviny spotřebované ve školních jídelnách
- spotřebu energie vytápění budov, elektrickou energii, plyn, vodu, TUV
- opravy a udržování - drobné opravy na vnitřním zařízení (splachovadla, vodovodní -kohoutky, nábytek, tělocvičné nářadí, zámky atd.)
- cestovné - vyřizování služebních záležitostí, doprovod dětí na školní akce
- ostatní služby - platby za služby pošt, telekomunikací, školení a vzdělávání, zpracování mezd, programové vybavení, odvoz odpadu, mytí oken, čištění, praní prádla aj.
- jiné ostatní náklady - pojištění vnitřního zařízení školy apod.
- odpisy

Vlastní výnosy základních a mateřských škol:

- tržby z prodeje služeb - příjmy za stravné a za družinu od rodičů dětí
- úroky z peněžních účtů
- jiné ostatní výnosy - náhrady od pojišťovny apod.

Rozpočet základních škol byl posílen o prostředky na nákup DDHM ve výši 1.500,0 tis. Kč, zejména na nábytek, lavice atd., protože zařízení základních škol potřebují obnovu, na údržbu zeleně v okolí škol ve výši 250,5 tis. Kč a na úhrady kustosovi ve výši 240,0 tis. Kč. Dále v příspěvku základních škol, kterým bylo svěřeno hospodaření s budovami školy, jsou prostředky na nezbytně nutné velké opravy ve výši 3.245,0 tis. Kč. Základním školám, které jsou v pronajatých budovách, byl poskytnut příspěvek na nájemné. Opravy těchto budov budou financovány z hospodářské činnosti.

V rozpočtu školství jsou **kapitálové výdaje** ve výši **19.200,0 tis. Kč** na investice v budovách škol a výstavbu dopravního hřiště v rámci projektu JPD.

## Kultura

Kapitola 06 Kultura, sport a cestovní ruch

Odd. 33 Kultura, církve a sdělovací prostředky

Odd. § 3419 Ostatní tělovýchovná činnost

Pro OŠK byla v návrhu rozpočtu **běžných výdajů** vyčleněna částka **3.030,0 tis. Kč** na úhradu výdajů akcí pořádaných a spolupořádaných OŠK (koncerty vážné hudby v obřadní síni, hudební pořady, pohádky, akce na letních scénách, Mikulášská, Den dětí, Svatováclavská pouť, Máje, Pivobraní, Vinobraní...), odměny za práci dobrovolných pracovníků při konání kulturních akcí, odměny umělců, dárkové balíčky a gratulace občanům při životních jubileích 80, 85, 90 a více let a při zlatých svatbách, vítání občánků, na opravy památek.

Pro příspěvkovou organizaci Obvodní kulturní dům je navržen **neinvestiční příspěvek** ve výši **8.889,0 tis. Kč** na pokrytí rozdílu mezi náklady a vlastními výnosy OKD. Náklady této organizace jsou na provoz KD GONG, ostatních kulturních středisek a ředitelství, odměny umělcům, mzdy, zákonné sociální odvody a odpisy. Největší výnosy jsou ze vstupného a kurzovního.

V rozpočtu **kapitálových výdajů** jsou uvolněny prostředky ve výši **201,0 tis. Kč** na nákup klavíru.

## Správa majetku, výstavba a územní rozvoj

Kapitola 01 Rozvoj obce

Kapitola 08 Hospodářství

Odd. 36 Bydlení, komunální služby a územní rozvoj

Návrh rozpočtu **běžných výdajů** pro OVÚR je ve výši **2.900,0 tis. Kč**. Prostředky budou použity na:

Urbanistické studie - zpracování urbanistických studií a návrhů regulačních podkladů pro rozvoj vybraných částí území MČ P9, zejména pro vyšší zhodnocení pozemků v majetku MČ a

jak ve smyslu urbanistickém, tak i architektonickém.

Posudky - zde je těžiště výdajů v nákladech na zpracování statických posudků poruch stavebních konstrukcí, posudků hlukové zátěže obyvatelstva a dalších negativních vlivů ve vnitřním obytném prostředí a geometrických oddělovacích plánů, zpracování podkladů pro územně plánovací informace, územní souhlas, profesní posouzení pro objektivizaci rozhodovacího procesu stavebního úřadu, včetně urbanistického a architektonického posouzení předložených sporných návrhů jak pro územní rozhodování, tak pro stavební řízení.

Odstraňování nepovolených staveb ve smyslu § 129 Stavebního zákona a ve smyslu metodického pokynu VYS MHMP, kdy Stavební úřad překročí k výkonu rozhodnutí.

Služby zpracování dat a výkony výpočetní techniky jsou rezervou pro zpracování zpřesnění demografických a jiných hromadných dat pro potřeby rozhodování samosprávy MČ P 9 v oblasti školství apod.

Pro OSM na **běžné výdaje** je navržena částka **500,0 tis. Kč** na zajištění pohřbů osamělých osob, na notářské poplatky při prokazování vlastnictví na katastrálním úřadu a na financování oprav a údržby na majetku obce, které nelze zařadit do oblasti doplňkové činnosti (např. revize elektrických zařízení pro poutě, jejich oprava atd.) a na nákup kolků.

**Kapitálové výdaje** ve výši **16.536,0 tis. Kč** budou investovány do objektů MČ Praha 9 a financována realizace projektu JPD Regionální vzdělávací centrum.

## Doprava

Kapitola 03 Doprava

Odd. 22 Doprava

Návrh rozpočtu běžných výdajů na dopravu ve výši **1.100,0 tis. Kč** je určen na výdaje spojené se správou a údržbou v oblasti námi spravovaných komunikací (obslužné komunikace apod.).

## Ochrana životního prostředí

Kapitola 02 Městská infrastruktura

Odd. 37 Ochrana životního prostředí

Na ochranu životního prostředí byla v návrhu rozpočtu **běžných výdajů** vyčleněna částka **23.482,0 tis. Kč**.

Z prostředků bude hrazen košový program, likvidace psích exkrementů mobilním vysavačem a nákup sáček, dále likvidace černých skládek, kde se nepodaří určit původce odpadu.

Nadále bude prováděna údržba veřejné zeleně prostřednictvím smluvních firem. Výdaje jsou v rozpočtu navýšeny oproti roku 2006 tak, aby pokryly prováděné činnosti.

Prostředky budou dále použity na nákup drobného materiálu, prvků dětských hřišť, lavičky, oplocení. Budou prováděny čištění gulí, opravy cest a propadlých chodníků. Dále budou provozovány ostatní činnosti k ochraně přírody a krajiny odchyty holubů, umístování psů a koček do útulku, kastrace, plošné deratizace, odvoz a likvidace spadaneho listí a napadených stromů, likvidace vánočních stromků.

Účelové prostředky: na opravy chodníků byla v rozpočtu vyčleněna částka 1.000,0 tis. Kč, na údržbu a opravy dětských hřišť bude vynaloženo 1.000,0 tis. Kč a na údržbu pozemků MČ Praha 9 včetně vnitrobloků 400,0 tis. Kč.

Kapitálové výdaje ve výši **18.677,4 tis. Kč** jsou určeny na rekonstrukce v oblasti veřejné zeleně.

V rámci programů JPD bude financována rekonstrukce pěší zóny Jablonecká a příprava revitalizace Parku Přátelství a vodoteče.

## Dávky a podpory v sociálním zabezpečení

Kapitola 05 Zdravotnictví a sociální oblast

Odd. 41 Dávky a podpory v sociálním zabezpečení

Odd. 43 Sociální služby a společné činnosti v sociálním zabezpečení a politice zaměstnanosti

V rozpočtu je uvažováno s výdaji na drobné dárky pro děti z dětských domovů ve výši **20,0 tis. Kč**, a na ostatní sociální péči ve výši **45,0 tis. Kč**.

Na projekt JPD „Pomoc matkám v uplatnění na trhu práce“ je v návrhu rozpočtu uvolněno **822,2 tis. Kč**, tyto prostředky jsou převedeny z roku 2006.

Komunitní plánování sociálních služeb je rozpočtováno ve výši **120,0 tis. Kč**.

Pro příspěvkovou organizaci Středisko sociální péče je navržen **neinvestiční příspěvek** ve výši **19.200,5 tis. Kč** na dorovnání rozdílu mezi náklady a vlastními příjmy této organizace. V rozpočtu je uvažováno s tím, že část nákladů bude pokryta z příspěvku ze SR, který bude SSP převáděn z MPSV a jehož výše se předpokládá **4.908,0 tis. Kč**. Náklady SSP představují úhradu provozu domova seniorů, pečovatelské služby, klubů důchodců, rómského klubu a stacionáře, mzdové náklady a zákonné soc.odvody a odpisy dlouhodobého majetku. Převážnou část vlastních výnosů tvoří příjmy za stravné, ubytování, služby, praní prádla a pronájmu nebytových prostor.

## Zdravotnictví

Kapitola 05 Zdravotnictví a sociální oblast

Odd. 35 Zdravotnictví (kromě odd. § 3541 Prevence před drogami)

Návrh rozpočtu běžných výdajů ve výši **100,0 tis. Kč** je určen na pořádání zdravotních programů. Do programu „Dětský úsměv“ je zapojena většina MŠ Městské části Praha 9, akce „Den zdraví“ byla velmi dobře přijata občany a ukázala se jako potřebná při aktivní péči o zdraví.

Příspěvkové organizaci Poliklinika Prosek je navržen neinvestiční příspěvek ve výši **3.300,0 tis. Kč** na zajištění provozu Lékařské služby první pomoci pro občany Městské části Praha 9 a Městských částí Kbely a Letňany.

## Protidrogová politika a integrace romské komunity

Kapitola 05 Zdravotnictví a sociální oblast

Odd. § 3541 Prevence před drogami

Odd. § 4342 Sociální péče a pomoc přistěhovalcům a etnickým menšinám

V návrhu rozpočtu **běžných výdajů** byla vyčleněna částka **315,0 tis. Kč**, z které se budou hradit všechny úrovně protidrogové prevence.

Na provoz klubu Harfice byly v návrhu rozpočtu přiděleny prostředky ve výši **95,0 tis. Kč**.

## Krizové řízení

Kapitola 07 Bezpečnost

Odd. 52 Civilní připravenost na krizové stavy

Odd. 53 Bezpečnost a veřejný pořádek

V návrhu rozpočtu **běžných výdajů** pro krizové řízení a bezpečnost je částka **100,0 tis. Kč**. Prostředky jsou určeny na řešení akutních potřeb vzniklých v souvislosti s mimořádnou událostí a na podporu zajišťování bezpečnosti na území MČ Praha 9.

## Vnitřní správa

Kapitola 09 Vnitřní správa

Odd. 61 Státní moc, státní správa, územní samospráva a politické strany

Odd. 62 Jiné veřejné služby a činnosti

Z finančních prostředků navrhovaných v rozpočtu **běžných výdajů** ve výši **115.508,0 tis. Kč** budou zajišťovány běžné výdaje pro výkon státní správy a územní samosprávy, činnost zastupitelstva a místní správy.

Jedná se o výdaje na provoz objektu ÚMČ, tj. teplo, elektrická energie, plyn, ostraha objektu, úklid, servisní služby klimatizačního systému a výtahů, pojištění, služby telekomunikací a radiokomunikací a jiné služby vyplývající ze smluvních vztahů. Dále jsou zde zahrnuty výdaje na pracovní pomůcky, periodika, publikace, kancelářský materiál, úhrady za provoz kopírek, výdaje na údržbu a opravy, bankovní služby, školení, cestovné, výdaje na autoprovoz apod.

Zde jsou také zahrnuty potřeby na provoz a obnovu výpočetní techniky ÚMČ (PC, tiskárny, tonery, SW, provoz IS atd.).

Z těchto prostředků budou dále hrazeny platy zaměstnanců a odměny zastupitelům včetně zákonných sociálních odvodů.

V rámci programů JPD budou zajišťovány ostatní veřejné služby, a to Internetové centrum Prosek na provoz veřejně přístupného internetového centra pro veřejnost s pořádáním kursů pro žáky škol, seniory a slabozraké občany je v rozpočtu uvolněno **1.000,0 tis. Kč** a na neinvestiční výdaje pro Regionální komunikační servis **2.000,0 tis. Kč**.

Z kapitálových výdajů ve výši **6.955,0 tis. Kč** bude uhrazeno programové vybavení a výpočetní technika pro potřeby úřadu, investice do budovy úřadu a rekreačních zařízení a programy JPD - Regionální komunikační servis a Internetové centrum Prosek.

## Finanční operace a ostatní činnosti

Kapitola 10 Pokladní správa  
Odd. 63 Finanční operace  
Odd. 64 Ostatní činnosti

V návrhu rozpočtu je zapojena rezerva rozpočtu Městské části Praha 9 ve výši **13.400,0 tis. Kč**, z této částky je uvažováno poskytnout granty ve výši **1.400,0 tis. Kč**. Na výdaje na úroky a ostatní finanční výdaje je uvažováno s **40,0 tis. Kč**.

## Financování

Kapitola 10 Pokladní správa  
Pol. 8115 Změna stavu krátkodobých prostředků na bankovních účtech

Celkové výdaje ve výši **301.959,3 tis. Kč** budou hrazeny jednak z příjmů, které jsou rozpočtovány ve výši **243.895,0 tis. Kč** a dále zapojením prostředků vytvořených v minulých letech, z kterých bude uvolněna částka ve výši **58.064,3 tis. Kč**.

Z uvedených prostředků bude použito **45.539,6 tis. Kč** na probíhající projekty JPD, z této částky představují nedočerpané dotace a uvolněné prostředky z roku 2006 **11.960,1 tis. Kč**. Z nedočerpaných prostředků na investice, které byly započaty v roce 2006, je převedeno do rozpočtu roku 2007 **4.156,5 tis. Kč**.

## Návrh investiční části rozpočtu na rok 2007

Tabulka v tisících Kč

Název akce	Termín zahájení	Termín dokončení	Celkové náklady	Náklady rok 2006	Návrh rozpočtu na rok 2007
ZŠ Litvínovská 500-plynový kotel do ŠJ	2007	2007	150,0	-	150,0
ZŠ Na Balabence 800 - konvektomat do ŠJ	2007	2007	700,0	-	700,0
ZŠ Na Balabence - rek. osvětlení I. etapa	2007	2007	600,0	-	600,0
ZŠ Špitálská 789 - nový vstup do budovy	2007	2007	600,0	-	600,0
MŠ Pod Krocinkou 466 - úpravy a vybavení varny	2007	2007	250,0	-	250,0
ZŠ Novoborská 371 - rek. vstupní haly PD	2007	2007	100,0	-	100,0
MŠ Litvínovská 490-obezdění spojovací chodby	2007	2007	800,0	-	800,0
JPD - Výstavba dopravního hřiště Prosek	2006	2007	17 953,0	1 563,4	16 000,0
<b>Vzdělávání</b>					<b>19 200,0</b>
Nákup klavíru	2007	2007	201,0	-	201,0
<b>Kultura</b>					<b>201,0</b>
Regulace ÚT v nebyt. objektech	2006	2007	3 102,1	2 302,1	800,0
Regulace ÚT v byt. objektech Prosek, Střížkov	2006	2007	8 632,8	7 452,8	1 180,0
Regulace ÚT v byt. objektech Libeň, Vysočany	2006	2007	9 923,5	5 523,5	2 056,0
JPD - CEDR - nástavba Kytlická	2006	2007	14 975,0	6 615,9	8 500,0
Vodoměrná šachta U školičky	2007	2007	60,0	-	60,0
Vodoměrná šachta a plot - areál Krejčárek	2007	2007	200,0	-	200,0
Komínové lávky Vysočanské nám. 500	2007	2007	240,0	-	240,0
PD investičních akcí	2007	2007	1 000,0	-	1 500,0
Rekonstrukce oplocení a kanal. ZUŠ	2007	2007	1 000,0	-	1 000,0
Rekonstrukce oplocení Pavana	2007	2007	1 000,0	-	1 000,0
<b>Správa majetku, výstavba a územní rozvoj</b>					<b>16 536,0</b>



Tabulka v tisících Kč

Název akce	Termín zahájení	Termín dokončení	Celkové náklady	Náklady rok 2006	Návrh rozpočtu na rok 2007
Sadové úpravy Čihákova	2007	2007	800,0	-	800,0
Dětská hřiště - rekonstrukce, doplnění	2007	2007	2 400,0	-	2 400,0
Rek. chodníků sídliště Prosek, Střížkov	2006	2007	1 010,0	510,0	500,0
Osazení laviček Park Podvíni	2007	2007	450,0	-	450,0
Dokončení rek. parkových ploch Kovanecká	2006	2007	656,0	396,0	260,0
Rekonstrukce hřiště Piskovcová-povrch	2006	2007	1 550,0	700,0	850,0
Vrt na vodu Park Přátelství	2007	2007	300,0	-	300,0
Úprava parkování Varnsdorfská	2007	2007	700,0	-	700,0
JPD - Rekon. pěší zóny Jablonecká	2006	2007	11 417,3	1 427,4	11 417,4
JPD - Revitalizace Parku přátelství a vodoteče	2006	2007	36 000,0	528,0	1 000,0
<b>Ochrana životního prostředí</b>					<b>18 677,4</b>
Programové vybavení, výpočet. technika	2007	2007	1 100,0		1 100,0
Interiérové vybavení budovy radnice	2007	2007	845,0		845,0
Regulace ÚT RZ Jestřábi	2007	2007	210,0		210,0
JPD – Internetové centrum Prosek	2006	2007	7 323,9	4 733,5	100,0
JPD - Regionální komunikační servis	2006	2007	9 317,7	520,0	4 700,0
<b>Vnitřní správa</b>					<b>6 955,0</b>
<b>Investice celkem</b>					<b>61 569,4</b>

## Komentář k investiční části rozpočtu na rok 2007

### VZDĚLÁVÁNÍ

#### ZŠ Litvínovská 500 plynový kotel do ŠJ

Vedení základní školy požaduje modernizovat gastrozařízení, kdy stávající dosluhuje po mnoha letech nepřetržitého provozu.

#### ZŠ Na Balabence 800 konvektomat do ŠJ

Nákup a instalace moderního zařízení na přípravu jídel, nahrazujícího dosluhující gastrozařízení.

#### ZŠ Na Balabence 800 rekonstrukce osvětlení I. etapa

Zahájení rekonstrukce osvětlení v poslední ze základních škol na území m.č. Praha 9. Rekonstrukce povede, tak jako v ostatních objektech škol, k budoucí dlouhodobé úspoře el. energie a zároveň bude plněna hygienická norma určující intenzitu osvětlení zejména prostor učeben.

#### Špitálská 789 nový vstup do budovy

V objektu základní školy je dlouhodobý problém křížení „špinavého a čistého“ provozu při příchodu a odchodu žáků do budovy a z budovy školy. Proto bylo navrženo vybudování nového vstupu z venkovních prostor přímo do šaten a botníků školy, které se nacházejí v suterénu objektu.

#### MŠ Pod Krocínkou 466 úpravy a vybavení varny

V prostorách hospodářského pavilonu budou provedeny stavební úpravy pro oddělení varny a nákup a instalace gastrozařízení.

#### ZŠ Novoborská rekonstrukce vstupní haly PD

V tomto roce bude pořízena projektová dokumentace navrhuující efektivnější využití vstupních prostor zádveří a haly objektu základní školy.

#### MŠ Litvínovská 490 obezdění spojovací chodby

I v prostorách této mateřské školy bude provedeno zakrytí hlavní spojovací chodby, které se již v minulosti osvědčilo v objektech ostatních mateřských škol.

**JPD - výstavba dopravního hřiště Prosek**

Výstavba dětského dopravního hřiště proběhne v měsících duben až říjen tr., na ploše přilehlé k sportovnímu areálu Litvínovská 500, spolufinancování ze SF.

**KULTURA****Nákup klavíru**

Částka za nákup klavíru do obřadní síně radnice m.č. Praha 9.

**SPRÁVA MAJETKU, VÝSTAVBA A ÚZEMNÍ ROZVOJ****Regulace ÚT v nebytových objektech**

Dokončení montáže regulačních prvků ÚT ve školských objektech, ve kterých neproběhly práce z technických či časových důvodů v závěru min. roku (Kytlická 757 a Anglické gymnázium).

**Regulace ÚT v bytových objektech Prosek, Střížkov**

Dokončení montáže regulačních prvků ÚT v bytových objektech, ve kterých neproběhly plánované práce v závěru min. roku (Pražská teplárenská, a.s. odmítla vypustit topné médium v části bloku Lovosická).

**Regulace ÚT v bytových objektech Libeň, Vysočany**

Dokončení montáže regulačních prvků ÚT v bytových objektech, ve kterých neproběhly plánované práce v závěru min. roku (Pražská teplárenská, a.s. odmítla vypustit topné médium v části bloku Litoměřická, U Svobodárny 18-odstávka restauračního zařízení U Brázdů v předvánočním čase, Pod strojírnami a Poštovská-velmi nízké teploty v termínu prací).

**JPD - CEDR - nástavba Kytlická**

Dokončení realizace nástavby a přístavby objektu VOŠ Kytlická, financované zčásti z prostředků strukturálních fondů, min. financí a HMP.

**Vodoměrná šachta U školičky**

Rekonstrukce nevyhovující stávající šachty pro objekt a plochu zázemí Parku Podvíni.

**Vodoměrná šachta a plot areál Krejčárek**

Rekonstrukce stávající nevyhovující šachty a výstavba nového oplocení areálu Krejčárek.

**Komínové lávky Vysočanské náměstí 500**

Výroba a instalace komínových lávek na střeše objektu dle požadavku revizní zprávy.

**PD investičních akcí**

Částka na projektovou přípravu akcí, na jejichž realizaci mohou být požadovány finanční prostředky v rámci rozpočtu m.č. Praha 9 nebo HMP v průběhu letošního roku (např. rekonstrukce objektu Veltruská 576, rek. objektu Jablonecká 723, rek. objektu MŠ U Vysočanského pivovaru, kanalizace v oblasti Za horou, rek. hospodářského pavilonu MŠ Novoborská a jiné).

**Rekonstrukce oplocení a kanalizace ZUŠ U Prosecké školy**

Rekonstrukce chátrajícího a bezpečnost chodců ohrožujícího oplocení pozemku ZUŠ a výstavba venkovní dešťové kanalizace.

**Rekonstrukce oplocení Pavana**

Rekonstrukce chátrajícího a bezpečnost chodců ohrožujícího oplocení zahrady objektu U mateřské školy 355.

**OCHRANA ŽIVOTNÍHO PROSTŘEDÍ****Sadové úpravy Čihákova**

Návrh na provedení sadových úprav příkomunikační zeleně navazujících na výstavbu parkovacích stání realizovanou v roce 2005.

**Dětská hřiště rekonstrukce, doplnění**

Rekonstrukce dětského hřiště Zárýbská, Ctěnická a sportovního hřiště Litvínovská a doplnění dětských hřišť Hrdlořezy a Hasičárna Vysočany.

**Rekonstrukce chodníků sídliště Prosek, Střížkov**

Na základě Studie umístění a technického stavu chodníků na sídlišti Prosek vypracované v roce 2005 je možno pokračovat v postupné rekonstrukci popř. výstavbě chodníků v této oblasti. Současný stav po více jak třicetiletém provozu mnohde nevyhovuje současným požadavkům a bezpečnosti provozu.

**Osazení laviček Park Podviní**

V průběhu tohoto roku bude provedeno osazení nových parkových laviček s moderním designem, z kvalitních, odolných materiálů.

**Dokončení rekonstrukce parkových ploch Kovanecká**

V roce 2006 byla provedena celková revitalizace vnitrobloku sídliště Podvinný mlýn. Byly osazeny herní prvky dvou dětských hřišť, osazeny parkové lavičky, vybudována plocha na míčové hry a vysázena nová zeleň. Vzhledem k datu dokončení prací (listopad) již nebyly provedeny rekultivace travnatých ploch, proto je zapotřebí tyto práce provést v 1. pololetí tr.

**Rekonstrukce hřiště Pískovcová - povrch**

V oblasti mezi ulicemi Pískovcová a Cihlářská na sídlišti Prosek se nachází hřiště na míčové hry, které bylo v roce 2006 rekonstruováno. Byl opraven asfaltový povrch vč. lajnování, hřiště bylo oploceno a vybaveno základním mobiliářem, byly zde osazeny lavičky pro hráče a diváky. V tomto roce bude rekonstrukce dokončena položením umělého povrchu na plochu hřiště.

**Vrt na vodu Park přátelství**

Provedení vrtané studny v místě Parku přátelství pro napájení vodoteče.

**Úprava parkování Varnsdorfská**

Vybudování parkovacích ploch osazením zatravnovacích panelů do příkomunikační zeleně z důvodu zvětšení průjezdnosti zejména zásahových vozidel v této slepé ulici na sídlišti Střížkov.

**JPD - Rekonstrukce pěší zóny Jablonecká**

I. etapa rekonstrukce komunikací a zelených ploch v okolí objektu pošty, obchodu Delvita a spořitelny v oblasti sídliště Prosek proběhne v měsících duben až srpen tr., spolufinancování ze SF.

**JPD - Revitalizace Parku přátelství a vodoteče**

V tomto roce bude pokračovat příprava realizace výše uvedené akce, realizace bude zahájena pravděpodobně v závěru tr. Akce bude spolufinancována ze SF.

**VNITŘNÍ SPRÁVA****Programové vybavení, výpočetní technika**

V tomto roce bude proveden nákup a instalace programového vybavení jako např. SW pro oblast bezpečnosti, SW pro správu a řízení identity uživatele a datová rozhraní e-spis, a výpočetní technika jako např. záložní server, HW pro oblast bezpečnosti a HW pro správu a řízení identity uživatele.

**Interiérové vybavení budovy radnice**

Nákup kancelářského nábytku do prostor 2. NP historické budovy radnice.

**Regulace ÚTRZ Jestřabí**

Montáž pokojových regulačních prvků ÚT v objektu rekreačního zařízení m.č. Praha 9.

**JPD Internetové centrum Prosek**

Investiční náklady související s provozem zřízeného veřejně přístupného internetového centra pro veřejnost a s pořádáním kursů pro žáky škol, seniory a slabozraké občany.

**JPD - Regionální komunikační servis**

V 1. pololetí tr. proběhne instalace zařízení pro přenos veřejného internetu na území m.č. Praha 9. I tato akce je spolufinancována z prostředků strukturálních fondů.



Tento projekt je spolufinancován EU, MMR, MHMP a MĚ Praha 9.

## Finanční prostředky - rok 2007

Tabulka v tisících Kč

Příjmy	Příjmy z nájmu		Sniž. Příjmů dluhy-sl.	Splátky	Ostatní prodeje	Převod 06 na DPPO	Velké opravy	Daň z převodů	Zál. na daň HV	Odvod do HČ	DPPO	Celkem
	byty	nebyty										
TOMMI-Prosek	63 010	1 162	-3 000									61 172
TOMMI-Libeň	46 806	10 565	-3 000									54 371
Kotelny		3 117										3 117
Školy pronaj.		1 690										1 690
ZŠ - plátcí DPH		1 500										1 500
Nebyt. domy		4 071				19 141						23 212
Ubytovny		5 740										5 740
Privatizace				3 963								3 963
Pozemky		2 830										2 830
Antény+rekl.zař		3 695										3 695
DPS Novovysoč		3 844										3 844
Polikl.Prosek		4 000										4 000
<b>Celkem</b>	<b>109 816</b>	<b>42 214</b>	<b>-6 000</b>	<b>3 963</b>		<b>19 141</b>						<b>169 134</b>
<b>Výdaje</b>	<b>Odměna správci</b>	<b>Pojištění domů</b>	<b>Opravy a údržba</b>	<b>Ostatní náklady 511</b>	<b>Ostatní</b>	<b>Odpisy</b>	<b>Velké opravy</b>	<b>Daň z převodů</b>	<b>Zál. na daň HV</b>	<b>Odvod do HČ</b>	<b>DPPO</b>	<b>Celkem</b>
TOMMI-Prosek	3 183	489	6 000	2 000	2 500	9 531	11 200					34 903
TOMMI-Libeň	3 089	489	6 500	2 000	2 000	9 733	9 965					33 776
Kotelny				891	70	3 780	1 109					5 850
bytové odd.					100							100
Správa pohled.					100							100
Realitní činnost					300			500				800
Školy pronaj.		62	200		100	1 390	400					2 152
ZŠ - plátcí DPH						5 600	5 500					11 100
Nebyt. domy		184	500		700	2 608	1 400				19 141	24 533
Odvod do HČ									12 000	31 704		43 704
Litoměř. spol.vl.												1 350
Teplická spol.vl												1 400
DPS Novovysoč	192			60	3 460							3 712
Polikl.Prosek						5 654						5 654
<b>Celkem</b>	<b>6 464</b>	<b>1 224</b>	<b>13 260</b>	<b>4 891</b>	<b>12 080</b>	<b>38 296</b>	<b>29 574</b>	<b>500</b>	<b>12 000</b>	<b>31 704</b>	<b>19 141</b>	<b>169 134</b>

HOSPODARĚNÍ

návrh rozpočtu

## Návrh rozpočtu hospodářské činnosti na rok 2007

### Komentář k základní tabulce VHČ finanční prostředky na rok 2007

#### Příjmy:

Prosek + Libeň	- nájem za byty a nebyty - snížené příjmy dluhy, služby tj. za neplatiče nájmu a služeb
Kotelny	- příjmy za pronájem kotelen a výměníkůvých stanic
Školy	nájmy za pronajaté školy
Nebytové domy	nájmy za ostatní nebytové objekty
Ubytovny	- příjem za pronájem ubytovny U svobodárny 12 a 16, Krejcár.
Privatizace	- splátky z privatizace domů
Pozemky nebyty	- jsou příjmy z pronájmů pozemků
ostatní prod.	- jsou příjmy z prodeje pozemků
Antény+reklamní zařízení	- jsou příjmy z pronájmů
DPS Novovysočanská	- nájemné od obyvatel domu s pečovatelskou službou
Poliklinika Prosek nebyty	- příjem z nájmu polikliniky

#### Výdaje: označení sloupců

Odměna správci	- za správu firmou TOMMI /provozovny Prosek a Libeň/ JUDr. Stránský za správu pohledávek /Černý most a Hloubětín/
Pojištění domů	adekvátní část připadající na majetek ve správě OSM
Oprava a údržba	- je drobná údržba domů
Ostatní náklady 511	- jsou za střední opravy (např. výměna oken), střední opravy po revizích a úklidy /např.chodníků, okolí kontejnerů, půd, atd./ ostatní - například právní úkony, odměny za hotovostní výběry a mimosoudní vymožení dluhů, deratizace, posudky, revize, spotřeba energií, odpočty vodoměrů, vyklízení bytů, energetický audit atd.
Odpisy	-odpisy z budov a technologických zařízení, které jsou odváděny do rozpočtu HČ
Velké opravy	- jsou opravy většího rozsahu budov, elektroinstalací, vzduchotechniky, výtahů, které přesahují částku cca 100tis. Kč
Daň z převodů	- jsou daně z převodů nemovitostí a z ostatních prodejtů
Záloha na daň HV	- je záloha finančního objemu na odvod daně z očekávaného hospodářského výsledku za rok 2007
Odvod do HČ	- na krytí investičních akcí a potřeb hrazených v HČ
DPPO	- je převod na účet MHMP daň z příjmů právnických osob za rok 2006
Výdaje poznámky:	Litoměřická spol. vlastníků - převody na zvlášť zřízený účet podle kalkulace plateb Mandátní smlouvy. Teplická spol. vlastníků - převody na zvlášť zřízený účet podle kalkulace plateb Mandátní smlouvy.

### Plán velkých oprav bytových a nebytových prostor v roce 2007

Tabulka v tisících Kč

objekt	akce	návrh rozpočtu na rok 2007
<b>Správa objektů Prosek</b>		
Vysočanská 570	výměna oken	1 200,00
Vysočanská 569	výměna oken	1 200,00
Vysočanská 567	výměna oken	1 200,00
Vysočanská 561	výměna oken	1 200,00
Vysočanská 563	výměna oken	1 200,00
Vysočanská 566	výměna oken	1 200,00
Vysočanská 571	výměna oken	1 200,00
Vysočanská 572	výměna oken	1 600,00
Vysočanská 574	výměna oken	1 200,00
<b>celkem</b>		<b>11 200,00</b>

pokračování

objekt	akce	návrh rozpočtu na rok 2007
<b>Správa objektů Libeň</b>		
Na Břehu 567/7	oprava rozvodů vody - dokončení NP	260,00
Sokolovská 306/567	oprava stoupaček a vody + vodoměry	2 050,00
Drahobejllova 49/1091	dokončení výměny oken	450,00
Čihákova 1824/38	oprava stoupaček a kanalizace, vodoměry SV	1 275,00
Čihákova 1825/40	oprava stoupaček a kanalizace, vodoměry SV	1 275,00
Čihákova 1820/28	oprava římsy balkonů a vstupních podest	370,00
Čihákova 1821/30	oprava římsy balkonů a vstupních podest	370,00
Freyova 264/9	oprava fasády včetně balkonů	1 730,00
Drahobejllova 1255/43	oprava střechy komínů včetně doplňků	1 725,00
Drahobejllova 953/19	oprava komínů	360,00
Kličovská 4	sanace zdiva vesklepních prostorách	100,00
<b>celkem</b>		<b>9 965,00</b>

**Nebytové objekty**

U Svobodárny 12/1110	pokračování oprav stoupaček a koupelňových buněk	1 400,00
<b>celkem</b>		<b>1 400,00</b>

**Kotelny**

V/S Sokolovská 972/195	oprava technologického zařízení	202,00
V/S Na Vyhlídce 3	oprava technologie včetně podlahy	263,00
kotelna Poštovská 5	oprava rozvaděče	105,00
kotelna Pod strojírnami 707/6	oprava rozvaděče	105,00
kotelna Pod strojírnami 707/13	oprava technologie kotlů, oprava rozvaděčů	434,00
<b>celkem</b>		<b>1 109,00</b>

**Pronajaté školy**

Vysočanské nám. 500	opravy nátěrů parapetů a oken	100,00
U prosecké školy 92	oprava římsy a fasády	150,00
	oprava omítky stěny ang dvorku	150,00
<b>celkem</b>		<b>400,00</b>

**Základní školy - pronajaté objekty**

ZŠ Litvínovská 500	oprava oken výměnou za plastové	1 200,00
	malování	200,00
	oprava vnitřního svodu u ŠJ	100,00
	oprava rozvodu vody v suterénu ŠJ	50,00
	oprava stoupaček ve ŠJ	100,00
ZŠ Litvínovská 600	výměna oken výměnou za plastová	600,00
	malování tříd, chodeb a ŠJ	300,00
ZŠ Novoborská 371	oprava havarijního stavu kanalizace	1 785,00
	oprava klempířských prvků střechy	70,00
	výměna oken včetně žaluzií - 4. část	700,00
	malování tříd	300,00
rezerva		95,00
<b>celkem</b>		<b>5 500,00</b>

<b>Velké opravy - úhrn</b>		<b>29 574,00</b>
----------------------------	--	------------------

# HOSPODAŘENÍ

## návrh rozpočtu

Tabulka v tisících Kč

Název projektu	Popis projektu	Celkové náklady	z toho:		Procentuální podíl MČ-žadatele	čerpáno r. 2005 + 2006		Návrh rozpočtu na r. 2007
			uznatelné	neuznatelné		celkem HMP + MČ	z toho MČ	
<i>JPD 2, Opatření 2.2.2, Podpora malého a středního podnikání, příznivé podnikatelské prostředí</i>								
<b>Regionální vzdělávací centrum (CEDR)</b>	Nástavba bývalé školky, ve které bude provozováno třetím subjektem regionální vzdělávací centrum				8,4%			
Us ZMČ 38/05 a 59/05 žádost podána 30.9.2005		15 375,0	14 975,0	400,0	1 257,9	6 986,6	2 823,5	8 500,0
<i>JPD 2, Opatření 2.3, Rozvoj strategických služeb na podporu informační společnosti</i>								
<b>Regionální komunikační servis</b>	Pokrytí 93% území MČ signálem vysokorychlostního internetu pro připojení občanů zdarma a umístění 9 informačních kiosků				6,5%			
Us ZMČ 4/06 žádost podána 19.1.2006		9 617,7	9 317,7	300,0	605,7	520,0	293,9	6 700,0
<b>Internetové centrum Prosek</b>	Zřízení veřejně přístupného internetového centra pro veřejnost s pořádáním kursů pro žáky škol, seniory a slabozraké občany				6,5%			
Us ZMČ 5/06 žádost podána 19.1.2006		7 823,9	7 323,9	500,0	476,1	6 022,2	3 554,1	1 100,0
<i>JPD 2, Opatření 1.3., Veřejná infrastruktura zlepšující kvalitu života zejména na sídlištích</i>								
<b>Pěší zóna Jablonecká</b>	Úprava prostor v okolí Delvity na přirozené centrum sídliště				5,9%			
Us ZMČ 6/06 žádost podána 19.1.2006		12 917,3	11 417,3	1 500,0	673,6	1 547,4	908,3	11 417,4
<b>Dopravní hřiště Prosek</b>	Výstavba dopravního hřiště pro děti ze škol i veřejnost vedle ZŠ Litvínovská 500				5,9%			
Us ZMČ 706 žádost podána 19.1.2006		18 954,2	17 954,2	1 000,0	1 059,3	2 032,3	1 016,9	16 000,0
<b>celkem</b>		<b>64 688,1</b>	<b>60 988,1</b>	<b>3 700,0</b>	<b>4 072,6</b>	<b>17 108,5</b>	<b>8 596,7</b>	<b>43 717,4</b>

Projekty JPD schválené ZHMP

**HOSPODAŘENÍ**

návrh rozpočtu

## Rozhovor s Tomášem Portlíkem, předsedou rozpočtové komise

**Jak plánuje Praha 9 hospodařit v roce 2007?** Za důležité považuji především maximální možné čerpání a co nejefektivnější využití peněz z fondů EU. Budeme se snažit zvýšit počet projektů, které mohou v procesu přidělování dotací uspět a současně budou prospěšné obyvatelům Prahy 9. **Čeká Prahu 9 v následujícím roce realizace nějakých větších projektů?** Pro rok 2007 počítáme hned se třemi většími projekty. Jedná se o vytvoření nové pěší zóny v Jablonecké ulici, vybudování dopravního hřiště v areálu ZŠ Litvínovská 500 a zavedení akce „Internet veřejné správy pro všechny občany Prahy 9 zdarma“. Dále připravujeme velké množství menších projektů nebo úprav - například průběžné obnovování městské zeleně či akce vedoucí ke zvýšení bezpečnosti v městské části. **V roce 2007 dojde k navýšení nájmu bytů a nebytových prostor. Jak využije Praha 9 prostředky získané touto cestou?** Tyto finance chceme investovat zpět do nemovitostí, a zlepšit tak nejen kvalitu bydlení, ale i celkový vzhled naší městské části. Regulované nájemné způsobovalo, že částky vybrané za nájemné nepokryly nároky na nutnou údržbu domu a jejich úpravy, které stav bytového fondu neodkladně potřebuje. Prostředky z navýšení nájmu budeme tedy směřovat tam, kde jich byl dlouhou dobu nedostatek a kde budou dále zvyšovat kvalitu života našich občanů. Na tyto rekonstrukce se ale mohly využít jiné prostředky z rozpočtu... Je třeba uspokojit všechny oblasti rozpočtu a soustavně budovat koncepci, aby se Praha 9 mohla i nadále pozitivně rozvíjet. (N2M) (Časopis "Devítka" 1/2007, kráceno DK)



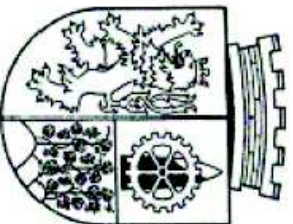

## Městská část Praha 9

### 9. Zastupitelstvo městské části

ze dne 29. 04. 2008

#### USNESENÍ

č. Us ZMČ 17/08

**Komplexní rozbor hospodaření MČ Praha 9 za r. 2007 a stavu správy a ochrany majetku v podmínkách MČ Praha 9**

Zastupitelstvo městské části

#### 1. schvaluje

bez výhrad

1. závěrečný účet Městské části Praha 9 za rok 2007 s těmito výsledky hospodaření dle skutečného plnění k 31.12.2007:
 

- příjmy celkem.....	381.560,19 tis. Kč
- výdaje celkem.....	367.578,59 tis. Kč
- výsledek hospodaření.....	+ 13.981,60 tis. Kč
- aktiva = pasiva .....	3.213.029,71 tis. Kč
2. roční účetní závěrky příspěvkových organizací zřízených městskou částí Praha 9: Střediska sociálních služeb, Obvodního kulturního domu, Polikliniky Prosek, základních škol Novoborská, Litvínovská 500, Litvínovská 600, Špitálská a Na Balabence a mateřských škol Kovářská, U nové školy, U vysokoškolského pivovaru, Novoborská, Šluknovská, Veltruská, Litvínovská a Pod Krocínkou
3. výsledky hospodaření příspěvkových organizací a navržený převod do jejich fondů v souladu se Zákonem č. 250/2000 Sb.
4. návrh finančního vypořádání za rok 2007 a návrh rozpočtových opatření roku 2008, která vyplývají z finančního vypořádání roku 2007
5. tvorbu a použití fondu rezerv a rozvoje Městské části Praha 9 za rok 2007
6. převod finančních prostředků po uzavření hospodaření roku 2007 z běžného účtu do fondu rezerv a rozvoje ve výši 1.292,26 tis. Kč

# HOSPODAŘENÍ

## 2. konstatuje, že

1. komplexní rozbor hospodaření Městské části Praha 9 za rok 2007 byl zpracován v souladu s § 17 Zákona č. 250/2000 Sb. o rozpočtových pravidlech územních rozpočtů a obsahuje údaje o plnění rozpočtu, tvorbě a použití fondů, plnění plánu hospodářské činnosti a finanční vypořádání Městské části Praha 9 a hodnocení činnosti a výsledků příspěvkových organizací zřízených Městskou částí Praha 9
2. podle časového plánu vyúčtování výsledků hospodaření za rok 2007 byla realizována závěrečná hodnocení organizací, a to Obvodního kulturního domu, Střediska sociální péče, Polikliniky Prosek, základních a mateřských škol, a odboru vnitřní správy a odboru školství a kultury Úřadu městské části Praha 9
3. na závěrečných hodnoceních bylo odborem ekonomickým doporučeno uzavřít hospodaření jednotlivých odborů a organizací a schválit roční účetní závěrku včetně rozdělení hospodářského výsledku organizací do fondů

## 3. bere na vědomí

1. rozpočtová opatření provedená v roce 2007 u příjmů ve výši 121.019,3 tis. Kč na celkový objem upraveného rozpočtu 364.914,3 tis. Kč, u výdajů ve výši 125.341,3 tis. Kč na celkový objem upraveného rozpočtu 427.300,6 tis. Kč, rozdíl mezi objemem upraveného rozpočtu příjmů a výdajů je financován zapojením prostředků z minulých let ve výši 62.386,3 tis. Kč
2. zprávu o výsledku přezkoumání hospodaření za rok 2007

## 4. ukládá

1. Radě Městské části Praha 9
- 1.1. zajistit realizaci usnesení vsouladu s čl. 1

Zodpovídá: **Šilba Jan**

Termín: 31.05.2008

.....  
**Ing. Jan Jarolím**  
*starosta MČ Praha 9*

.....  
**Ing. arch. Jaroslav Tomášů**  
*zástupce starosty MČ Praha 9*

# HOSPODAŘENÍ

## I. Plnění rozpočtu za rok 2007

**Bilance příjmů a výdajů rozpočtu za rok 2007**

Ve schváleném rozpočtu pro rok 2007 byly **příjmy** stanoveny ve výši **243.895,00 tis. Kč**, úpravami rozpočtu byly navýšeny na **364.914,30 tis. Kč** a skutečnost za rok 2007 dosáhla výše **381.560,19 tis. Kč**, tj. **104,56 %** upraveného rozpočtu. Objem vlastních příjmů ve schváleném rozpočtu činil **50.865,00 tis. Kč** a byl upraven na **54.984,80 tis. Kč**, skutečnost dosáhla **69.002,95 tis. Kč**, tj. **125,49 %** upraveného rozpočtu. Dotace byly ve schváleném rozpočtu stanoveny v celkové výši **193.030,00 tis. Kč** (z toho převody z hospodářské činnosti **70.200,00 tis. Kč**), upravený rozpočet je ve výši **309.929,50 tis. Kč** (z toho převody z vlastních fondů **70.703,20 tis. Kč**), dotace byly poskytnuty ve výši **312.557,24 tis. Kč**, tj. **100,85 %** upraveného rozpočtu (z toho převody z vlastních fondů **70.829,00 tis. Kč**).

**Výdaje** pro rok 2007 byly schváleny v rozpočtu ve výši **301.959,30 tis. Kč**, z toho běžné výdaje **240.389,90 tis. Kč** a kapitálové výdaje **61.569,40 tis. Kč**. Rozpočet byl upraven na **427.300,60 tis. Kč**, z toho činí běžné výdaje **303.967,30 tis. Kč** a kapitálové výdaje **123.333,30 tis. Kč**. Plnění výdajů za rok 2007 je ve výši **367.578,59 tis. Kč**, tj. **86,02 %** upraveného rozpočtu, z toho běžné výdaje činí **281.174,57 tis. Kč**, tj. **92,50 %** upraveného rozpočtu, kapitálové výdaje byly čerpány ve výši **86.404,02 tis. Kč**, tj. **70,06 %** upraveného rozpočtu.

Do schváleného rozpočtu byly zapojeny finanční prostředky z příjmů minulých let **58.064,30 tis. Kč** na krytí rozdílu mezi příjmy a výdaji. Použití finančních prostředků z minulých let bylo rozpočtovými opatřeními upraveno na **84.287,10 tis. Kč**, vytvořením rezervy z finančních darů a zapojením prostředků ze SR a EU na část projektů JPD v celkové výši **21.900,80 tis. Kč** bylo financování sníženo na **62.386,30 tis. Kč**. Hospodaření ve vykázané skutečnosti za rok 2007 skončilo ziskem **13.981,60 tis. Kč**.

**Rozpočtové příjmy**  
v tis. Kč

T E X T	Schválený rozpočet	Upravený rozpočet	Výsledek od poč.roku	% plnění k RU	rozdíl k RU	
					v %	v tis. Kč
133x Poplatky a odvody v oblasti životního prostředí			125,00			
134x Ost.daně a popl.z vybraných činností a služeb	15 800,00	15 800,00	21 709,51	137,40	37,40	5 909,51
135x Odvod výtěžku z provoz.loterií	1 400,00	3 330,50	3 438,94	103,26	3,26	108,44
136x Správní a soudní poplatky	9 730,00	9 730,00	15 894,44	163,35	63,35	6 164,44
151x Daně z majetku	20 000,00	20 000,00	20 441,57	102,21	2,21	441,57
Daňové příjmy (součet za třídu 1)	46 930,00	48 860,50	61 609,46	126,09	26,09	12 748,96
211x Příjmy z vlastní činnosti	310,00	310,00	263,01	84,84	15,16	46,99
212x Odvody přebytků organizací s přímým vztahem		0,80	0,80	100,00	-	-
214x Příjmy z úroků a realizace fin.maj.	2 300,00	2 300,00	2 999,76	130,42	30,42	699,76
221x Přijaté sankční platby	865,00	865,00	860,27	99,45	0,55	4,73
222x Přijaté vratky transferů	-	1 758,10	1 758,14	100,00	0,00	0,04
232x Ostatní nedaňové příjmy	310,00	740,40	1 387,11	187,35	87,35	646,71
24xx Přijaté splátky půjčených prostř.	150,00	150,00	124,40	82,93	17,07	25,60
<b>T E X T</b>	<b>Schválený rozpočet</b>	<b>Upravený rozpočet</b>	<b>Výsledek od poč.roku</b>	<b>% plnění k RU</b>	<b>rozdíl k RU</b>	
Nedaňové příjmy (součet za třídu 2)	3 935,00	6 124,30	7 393,49	120,72	20,72	1 269,19
<b>Vlastní příjmy (třídy 1+2+3)</b>	<b>50 865,00</b>	<b>54 984,80</b>	<b>69 002,95</b>	<b>125,49</b>	<b>25,49</b>	<b>14 018,15</b>
411x Neinv.přij.dot.od veř.rozp.centř.úr.	19 241,00	76 047,30	76 047,17	100,00	0,00	0,13
4121 Neinvest.přij.dotace od obcí - SR	103 589,00	103 684,70	103 746,84	100,06	0,06	62,14
4121 Neinvest.přij.dotace od obcí - UR	-	19 166,50	19 108,06	99,70	0,30	58,44
4129 Neinvest.přijáté dot.od rozp.úz.úr.	-	928,50	928,44	99,99	0,01	0,06
413x Převody z vlastních fondů	70 200,00	70 703,20	70 829,00	100,18	0,18	125,80
421x Invest.přijáté dotace ze SR	-	27 500,50	29 998,93	109,09	9,09	2 498,43
422x Invest.přij.dot. od veř.rozp.úz.úr.	-	11 898,80	11 898,80	100,00	-	-
<b>Přijáté dotace (součet za třídu 4)</b>	<b>193 030,00</b>	<b>309 929,50</b>	<b>312 557,24</b>	<b>100,85</b>	<b>0,85</b>	<b>2 627,74</b>
<b>Příjmy celkem (třídy 1+2+3+4)</b>	<b>243 895,00</b>	<b>364 914,30</b>	<b>381 560,19</b>	<b>104,56</b>	<b>4,56</b>	<b>16 645,89</b>

## Vlastní příjmy Daňové příjmy

### Poplatky a odvody v oblasti životního prostředí

Městská část obdržela **125,00 tis. Kč** od České inspekce životního prostředí, jako spolupodíl z vyměřených pokut za znečišťování ovzduší.

### Místní poplatky z vybraných činností a služeb

Rozpočet ve výši **15.800,00 tis. Kč** byl za rok 2007 splněn na **137,40 %**, tj. **21.709,51 tis. Kč**.

Jedná se o tyto příjmy (v tis. Kč):

Ukazatel	Schválený rozpočet	Upravený rozpočet	Skutečnost	% plnění UR	rozdíl k UR	
					v %	v tis. Kč
Poplatek ze psů	800,00	800,00	1 230,87	153,86	53,86	430,87
Poplatek za lázeň.a rekr.pobyt	100,00	100,00	44,45	44,45	55,55	55,55
Poplatek za užívání veř.prostranství	6 000,00	6 000,00	8 048,60	134,14	34,14	2 048,60
Poplatek ze vstupného	4 000,00	4 000,00	3 815,10	95,38	4,62	184,90
Poplatek z ubytovacích kapacit	1 000,00	1 000,00	1 838,50	183,85	83,85	838,50
Poplatek za provozovaný VHP	3 900,00	3 900,00	6 732,00	172,62	72,62	2 832,00

Na **poplatek ze psů** byly přijaty platby ve výši **1.628,29 tis. Kč**, do rozpočtu HMP byl odveden 25% podíl tj. **397,42 tis. Kč**.

**Poplatek za lázeňský a rekreační pobyt** byl vybrán ve výši **82,69 tis. Kč**, do rozpočtu HMP byl odveden 50% podíl, tj. **38,24 tis. Kč**.

**Poplatek za užívání veřejného prostranství** – rozpočet je plněn podle zájmu o zábor. **Místní poplatek ze vstupného** – během roku 2007 uhradil **Český svaz ledního hokeje** platbu poplatku ze vstupného vybraného při hokejových utkáních ČR-Bělorusko (konalo se koncem roku 2006), ČR-Finsko (konalo se v dubnu 2007), ČR-Slovensko a ČR - Švédsko (konala se v prosinci 2007) v Sazka Areně; **Český svaz házené** uhradil poplatek ze vstupného, vybraného při sportovním programu "Den házené" v Sazka Areně; firma **Flohmarkt**, pořadatel „Bleších trhů“, uhradila poplatek ze vstupného vybraného během prosince 2006 a v období leden až listopad 2007; provozovatel diskotéky „Disco Space“ na Proseku uhradil částku za 4.čtvrtletí 2006 a 1.-3.čtvrtletí 2007; pořadatel **LIVE Nation Czech Republic (Interkoncerts)** uhradil místní poplatek ze vstupného z koncertů Shakiry, Leonela Richiho, Rogera Waterse, Ozzy Osbourne, Gwen Stefania a Joe Cockera, skupin Tokio Hotel, Linking Park, Genesis a Wanastovi vjegy, muzikálu MAMMA MIA, představení „Cirque du Soleil“ a show „Apassionata“, které se konaly během roku 2007 v Sazka Areně, **Slovanský výbor České republiky** uhradil poplatek ze vstupného vybraného na Slovanském vlasteneckém bálu, který se konal v únoru v Středním odborném učilišti na Praze 9; pořadatel **United Music Evans** uhradil poplatek z červnové hudební akce „Sensation White“; firma **GSMA** uhradila poplatek z koncertu skupiny Monkey Business a ze vstupného vybraného na akci „Nokia Freestyle Motocross 2007“, konané v prosinci 2007; pořadatel **Art One** zaslal poplatek za kadeřnickou show HairMax – i tyto tři akce se konaly v Sazka Areně, **Česká sportovní a.s.** uhradila poplatek ze vstupného vybraného na tenisových utkáních o „Davesův pohár“, konaných 21. – 23.září 2007 v Sazka Areně. **HC Slavia Praha** uhradilo předepsanou částku za extraligová utkání v Sazka Areně pro sezonu 2007/2008.

Pořadatel hudební akce „LET IT ROLL“, pořádané v roce 2006 v oblasti „Harfy“ uhradil dlužnou pokutu za pozdní oznámení akce.

Mírně nižší plnění příjmu z místního poplatku v roce 2007 je dáno návštěvností a počtem akcí v Sazka Areně během roku.

**Poplatek z ubytovací kapacity** - vysoké plnění je způsobeno zvýšením počtu ubytovacích zařízení.

**Poplatek za provozovaný VHP** – platby za povolení provozu hracích přístrojů.

### Ostatní odvody z vybraných činností a služeb

Rozpočet **3.330,50 tis. Kč** byl za rok 2007 splněn na **103,26 %**, tj. **3.438,94 tis. Kč**. Jedná se o příjem z části výtěžku od provozovatelů výherních hracích přístrojů, který inkasovali v roce 2006. Prostředky jsou použity na veřejně prospěšné účely.

### Správní poplatky

Rozpočet **9.730,00 tis. Kč**. Za období rok 2007 bylo dosaženo plnění ve výši **15.894,44 tis. Kč** tj. plnění **163,35 %**.

v tis. Kč

Ukazatel	Schválený rozpočet	Upravený rozpočet	Skutečnost	% plnění UR	rozdíl k UR	
					v %	v tis. Kč
Odbor výstavby a územního rozvoje	350,00	350,00	277,00	79,14	- 20,86	- 73,00
Odbor živnostenský	2 000,00	2 000,00	2 376,10	118,81	18,81	376,10
Odbor obč.správní	3 300,00	3 300,00	4 556,90	138,09	38,09	1 256,90
Odbor obč.správní-osobní doklady	1 000,00	1 000,00	2 205,90	220,59		
Odbor obč.správní-výpisy			67,00			
Odbor životního prostředí a dopravy	250,00	250,00	316,30	126,52	26,52	66,30
Odbor ekonomický	2 800,00	2 800,00	6 075,05	216,97	116,97	3 275,05
Poplatky z exekučního řízení	30,00	30,00	20,30	67,67	- 32,33	- 9,70

**Odbor ekonomický** - z poplatků za povolení provozu výherních hracích přístrojů je odváděn 50 % podíl do státního rozpočtu, počátkem roku byly provedeny odvody z plateb, které byly inkasovány závěrem roku 2006. Za sledované období byly přijaty platby ve výši **11.245,05 tis. Kč**, do SR bylo odvedeno **5.170,00 tis. Kč**, počátkem roku 2008 budou realizovány odvody z plateb, které byly inkasovány závěrem roku 2007.

### Daně z majetku

Rozpočet ve výši **20.000,00 tis. Kč**, plnění za rok 2007 **20.441,57 tis. Kč**, tj **102,21 %**. Jedná se o platby daně z nemovitostí, které jsou směřovány na příslušný Finanční úřad. Z FÚ jsou zasílány na účet MHMP a následně poukazovány na účty MČ.

### Nedaňové příjmy Příjmy z vlastní činnosti

Jedná se zejména o příjmy z poskytování služeb, rozpočet ve výši **310,00 tis. Kč** - košový program plnění **260,52 tis. Kč**, na ostatních příjmech – omylových platbách je zůstatek **2,49 tis. Kč**.

### Odvody přebytků organizací s přímým vztahem

Jedná se o odvody ve výši **0,80 tis. Kč** v rámci finančního vypořádání za rok 2006 s příspěvkovými organizacemi MČ Praha 9.

### Příjmy z úroků a realizace finančního majetku

Rozpočet ve výši **2.300,00 tis. Kč**, skutečnost **2.999,76 tis. Kč**, tj. **130,42 %**, plnění odpovídá příjmům z úroků, které byly ovlivněny výší finančních prostředků na účtech.

### Přijaté sankční platby

Rozpočet **865,00 tis. Kč**, skutečnost **860,27 tis. Kč**, tj. **99,45 %**. Plnění tohoto ukazatele je obrazem toho, jak občané a právní subjekty dodržují zákonné normy.  
v tis. Kč

Ukazatel	Schválený rozpočet	Upravený rozpočet	Skutečnost	% plnění UR	rozdíl k UR	
					v %	v tis. Kč
Odbor životního prostředí a dopravy	50,00	50,00	165,00	330,00	230,00	115,00
Odbor občansko správní	165,00	165,00	364,27	220,79	120,79	199,27
Odbor výstavby a územního rozvoje	150,00	150,00	20,00	13,33	- 86,67	- 130,00
Odbor živnostenský	500,00	500,00	308,00	61,60	- 38,40	- 192,00
Odbor ekonomický			3,00			

### Přijaté vratky transferů a ostatní příjmy z fin. vypořádání předchozích let

Finanční vypořádání za rok 2006 s HMP a SR činí **3,134,37 tis. Kč**. vyúčtování dotace na ukončený projekt JPD Centrum regionálního rozvoje **1,70 tis. Kč**, na projekt JPD Revitalizace pěší zóny Prosek **16,52 tis. Kč** tyto prostředky MČ odvedla na účet MHMP. Na výkon státní správy – sociální dávky – obdržela Městská část ze státního rozpočtu vyrovnání za rok 2006 ve výši **3.801,97 tis. Kč**.

Městská část Praha 9 obdržela vratku grantu poskytnutého v roce 2006 ve výši **20,00 tis. Kč**. V rámci finančního vypořádání za rok 2006 odvedly zřízené příspěvkové organizace na účet MČ **1.088,76 tis. Kč**.

### Ostatní nedaňové příjmy

Rozpočet **740,40 tis. Kč**, skutečnost **1.387,11 tis. Kč**, tj. **187,35 %**. Příjmy tvoří přijaté pojistné náhrady, finanční dary od sponzorů, platby od zaměstnanců za pobyty v rekreačních zařízeních, bonusy České pošty za kreditování výplatních strojů ve IV.čtvrt. 2006, dobropis za vrácené stravenky Sodexho s logem 2006, provozní náklady za IV.čtvrtletí 2006 Úřad práce hl.m.Prahy, tel.poplatky r.2006 od Českého rybářského svazu a Správy služeb MP. Největší položkou je dodatečný převod DPH z roku 2006.

### Splátky půjček od obyvatelstva

Rozpočet **150,00 tis. Kč**, skutečnost ve výši **124,40 tis. Kč** představuje splátky sociálních výpomocí, které byly poskytnuty zaměstnancům UMČ Praha 9 ze zaměstnaneckého fondu.

### Přijaté dotace

#### Neinvestiční přijaté transfery od veřejných rozpočtů centrální úrovně

Schválený rozpočet na výkon státní správy **19.241,00 tis. Kč**, tyto prostředky byly poskytnuty v plné výši.

Rozpočet byl posílen o dotaci na výplatu sociálních dávek ve výši **31.253,00 tis. Kč** a o dotaci na výplatu dávek v hmotné nouzi a soc.péče ve výši **18.400,00 tis. Kč**. MČ Praha 9 obdržela dotace na poštovné k dávkám státní sociální podpory ve výši **469,10 tis. Kč**, na výkon státní správy v oblasti sociálních služeb podle zákona č. 108/2006 Sb. ve výši **415,87 tis. Kč**, na výkon agendy sociálně-právní ochrany dětí ve výši **3.361,70 tis. Kč**, na programy prevence kriminality ve výši **133,00 tis. Kč**, na zákonné odvody k odměnám pěstounů **110,00 tis. Kč**, na zabezpečení integrace azylantů **360,00 tis. Kč**, na Czech Point **50,00 tis. Kč**.

Na podporu projektu JPD „Pomoc znevýhodněným matkám v uplatnění na trhu práce“ byla poskytnuta dotace **1.051,04 tis. Kč** a pro ZŠ Novoborská na projekt JPD „Výměna forem a metod výuky podporující zvláště komunikativní dovednosti žáků v cizích jazycích“ byla poskytnuta dotace ve výši **514,84 tis. Kč**.

V rámci vyúčtování dokončeného projektu JPD „CEDR“ obdržela MČ dotaci ve výši **11,90 tis. Kč** ze SR a EU na neinvestiční část projektu.

Při vyúčtování dokončené I. etapy projektů JPD obdržela MČ na neinvestiční část projektů dotaci ze SR a EU, a to na „Regionální komunikační servis“ ve výši **139,78 tis. Kč** a na „Internetové centrum Prosek“ ve výši **535,93 tis. Kč**.

#### Neinvestiční přijaté transfery od rozpočtů územní úrovně

V rámci souhrnného dotačního vztahu s rozpočtem HMP byla schválena a převedena do rozpočtu MČ Praha 9 dotace ve výši **103.589,00 tis. Kč**. V roce bylo poskytnuto navýšení z rozpočtu HMP o **34,40 tis. Kč** na údržbu plastik, o **102,00 tis. Kč** na protidrogovou prevenci, o **60,00 tis. Kč** na provoz Klubu Harfica, o **1.221,00 tis. Kč** na zajištění provozu LSPP, o **180,00 tis. Kč** na přípravu a zkoušky odborné způsobilosti, o **50,20 tis. Kč** na integraci žáků pro asistenty pedagoga, o **264,00 tis. Kč** na pečovatelskou službu, o **90,00 tis. Kč** na komunitní plánování. Z jiných obcí byla zaslána úhrada nákladů za jejich žáky, kteří navštěvují základní školy na území MČ Praha 9, ve výši **157,84 tis. Kč**.

MČ obdržela vrácený podíl na DPPO za rok 2006 ve výši **16.833,36 tis. Kč**.

Dotace z rozpočtu hl.m.Prahy na projekty JPD: **209,40 tis. Kč** na podporu programu „Pomoc znevýhodněným matkám v uplatnění na trhu práce“ (v průběhu roku bylo převedeno **159,70 tis. Kč**), **69,10 tis. Kč** na projekt JPD ZŠ Novoborská (v průběhu roku bylo převedeno **60,40 tis. Kč**) a **53,00 tis. Kč** na „Revitalizaci Parku Přátelství“.

#### Ostatní neinvestiční přijaté transfery od rozpočtů územní úrovně

Na přehlídce mateřských škol Předškoláček poskytly městské části Kbely, Horní Počernice, Čakovice a Letňany příspěvky v úhrnné výši **7,40 tis. Kč**. Na zajištění provozu LSPP přispěly MČ Letňany a Kbely částkou **921,04 tis. Kč**.

#### Převody z vlastních fondů hospodářské činnosti

Rozpočet **70.200,00 tis. Kč**, převody byly v roce 2007 realizovány ve výši **70.325,83 tis. Kč**.

#### Převody z ostatních vlastních fondů

Z depozitního účtu byly převedeny nedočerpané prostředky na mzdy za prosinec 2006 ve výši **503,17 tis. Kč**.

#### Investiční přijaté transfery od veřejných rozpočtů ústřední úrovně

V rámci vyúčtování dokončených projektů JPD obdržela MČ na investiční část projektů dotaci

ze SR a EU na „CEDR“ ve výši **9.538,26 tis. Kč** a na „Revitalizaci pěší zóny Prosek“ ve výši **8.825,46 tis. Kč**.

Při vyúčtování dokončené I. etapy projektů JPD obdržela MČ na investiční část projektů dotaci ze SR a EU, a to na „Regionální komunikační servis“ ve výši **2.647,49 tis. Kč** a na "Internetové centrum Prosek" ve výši **2.839,21 tis. Kč**.

Na akci „Humanizace parteru Starý Prosek“ obdržela MČ dotaci **3.650,00 tis. Kč**.

Na rekonstrukci TUV získala Poliklinika Prosek státní dotaci **2.550,00 tis. Kč**.

### Investiční přijaté transfery od rozpočtů územní úrovně

Z rozpočtu HMP byla poskytnuta dotace na osazení oken v ZŠ Litvínovská 600 ve výši **6.000,00 tis. Kč** a na projekt JPD „Revitalizace parku Přátelství“ ve výši **5.898,80 tis. Kč**.

### Rozpočtové výdaje

v tis. Kč

TEXT	Schválený rozpočet	Upravený rozpočet	Výsledek od poč.roku	% plnění k RU	rozdíl k RU	
					v %	v tis. Kč
5xxx Běžné výdaje	240 389,90	303 967,30	281 174,57	92,50	- 7,50	- 22 792,73
6xxx Kapitálové výdaje	61 569,40	123 333,30	86 404,02	70,06	- 29,94	- 36 929,28
<b>Celkem výdaje</b>	<b>301 959,30</b>	<b>427 300,60</b>	<b>367 578,59</b>	<b>86,02</b>	<b>- 13,98</b>	<b>- 59 722,01</b>

### Přehled dle odvětví rozpočtu

v tis. Kč

Ukazatel	Schválený rozpočet	Upravený rozpočet	Výsledek od počátku roku	% plnění k RU	rozdíl k RU	
					v %	v tis. Kč
<b>Vzdělávání</b>	<b>63 623,2</b>	<b>76 927,2</b>	<b>73 291,03</b>	<b>95,27</b>	<b>- 4,73</b>	<b>- 3 636,17</b>
OŠK - běžné výdaje	10 399,0	10 708,0	10 365,94	96,81	- 3,19	- 342,06
Projekt JPD Dopravní hřiště		943,6	1 011,90	107,24	7,24	68,30
Granty		497,5	487,50	97,99	- 2,01	- 10,00
OŠK - kapitálové výdaje	19 200,0	28 299,4	24 955,80	88,18	- 11,82	- 3 343,60
Neinvestiční příspěvky příspěvkovým organizacím	34 024,2	35 988,4	35 979,65	99,98	- 0,02	- 8,75
z toho:						
Základní školy - příspěvky na provoz	23 441,0	25 133,7	25 124,95	99,97	- 0,03	- 8,75
Mateřské školy - příspěvky na provoz	10 583,2	10 854,7	10 854,70	100,00	-	-
FV za rok 2006		412,7	412,64	99,99	- 0,01	- 0,06
Kapitálové transfery příspěvkovým organizacím		77,6	77,60	100,00	-	-
<b>Kultura</b>	<b>12 120,0</b>	<b>12 925,9</b>	<b>12 658,55</b>	<b>97,93</b>	<b>- 2,07</b>	<b>- 267,35</b>
OŠK - běžné výdaje	3 030,0	3 327,9	3 060,61	91,97	- 8,03	- 267,29
Dary		30,0	30,00			
Granty		478,0	478,00	100,00	-	-
OŠK - kapitálové výdaje	201,0	201,0	200,94	99,97	- 0,03	- 0,06
Obvodní kulturní dům - neinvestiční příspěvek	8 889,0	8 889,0	8 889,00	100,00	-	-
<b>Správa majetku, výstavba a územní rozvoj</b>	<b>19 936,0</b>	<b>59 417,8</b>	<b>34 766,4</b>	<b>58,51</b>	<b>- 41,49</b>	<b>- 24 651,43</b>
OVÚR - běžné výdaje	2 900,0	3 900,0	3 896,78	99,92	- 0,08	- 3,22
z toho:						
- Územní plánování	2 900,0	3 900,0	3 896,78	99,92	- 0,08	- 3,22
OSM - běžné výdaje	500,0	950,0	745,24	78,45	- 21,55	- 204,76
z toho:						
- Pohřebnictví	100,0	100,0	93,33	93,33	- 6,67	- 6,67
- Komunální služby a územní rozvoj	400,0	850,0	651,91	76,70	- 23,30	- 198,09
Projekt JPD CEDR		12,0	11,90	99,17	- 0,83	- 0,10
OSM - kapitálové výdaje	16 536,0	54 555,8	30 112,45	55,20	- 44,80	- 24 443,35





Ukazatel	Schválený rozpočet	Upravený rozpočet	Výsledek od počátku roku	% plnění k RU	rozdíl k RU	
					v %	v tis. Kč
- Krizové řízení a bezpečnost	100,0	-	-	-		
<b>OVS - Kapitálové výdaje</b>		<b>50,0</b>	<b>50,00</b>	<b>100,00</b>		
<b>Vnitřní správa</b>	<b>125 463,0</b>	<b>133 713,9</b>	<b>131 646,14</b>	<b>98,45</b>	-	<b>1,55</b>
<b>OVS - Běžné výdaje</b>	<b>115 508,0</b>	<b>122 010,1</b>	<b>120 920,19</b>	<b>99,11</b>	-	<b>0,89</b>
z toho:						
Provozní výdaje včetně ZF	35 573,0	38 569,1	37 834,45	98,10	-	1,90
Platy zaměstnanců	53 539,0	56 010,4	55 961,46	99,91	-	0,09
Ostatní osobní výdaje	5 621,0	5 821,0	5 593,19	96,09	-	3,91
sociální pojištění	15 359,0	16 001,5	15 911,40	99,44	-	0,56
zdravotní pojištění	5 316,0	5 538,1	5 550,35	100,22		0,22
běžné transfery obyvatelstvu	100,0	70,0	69,34	99,06	-	0,94
<b>Ostatní veřejné služby</b>	<b>3 000,0</b>	<b>4 282,7</b>	<b>3 919,45</b>	<b>91,52</b>	-	<b>8,48</b>
v tom: Projekt JPD Internetové centrum Prosek	1 000,0	932,7	596,70	63,98	-	36,02
Projekt JPD Regionální komunikační servis	2 000,0	3 350,0	3 322,75	99,19	-	0,81
<b>OVS - Kapitálové výdaje</b>	<b>6 955,0</b>	<b>7 421,1</b>	<b>6 806,50</b>	<b>91,72</b>	-	<b>8,28</b>
<b>Finanční operace a ostatní činnosti</b>	<b>13 440,0</b>	<b>9 458,1</b>	<b>459,03</b>	<b>4,85</b>	-	<b>95,15</b>
<b>Běžné výdaje</b>	<b>13 440,0</b>	<b>9 458,1</b>	<b>459,03</b>	<b>4,85</b>	-	<b>95,15</b>
z toho:						
Úroky	40,0	40,0	35,32	88,30	-	11,70
Ostatní finanční výdaje			293,43			
DPH			130,28			
Rezerva	13 400,0	9 418,1			-	100,00
z toho Granty:	1 400,0	-				

## Čerpání investičních prostředků - komentář

### Vzdělávání

Kapitola 04 Školství, mládež a samospráva

Odd. 31 a 32 Vzdělávání

Odd. § 3421 Využití volného času dětí a mládeže

#### ZŠ Špitálská 789 nový vstup

Rozpočet **880,00 tis. Kč**, čerpání **867,93 tis. Kč**

Akce byla dokončena počátkem čtvrtého čtvrtletí 2007 a zároveň byla zcela dofakturována. Nový vstup do školních suterénních šaten byl zprovozněn od počátku r. 2008. Je tak zajištěn požární únik žáků a hygienikem požadovaný izolovaný každodenní vstup do budovy.

#### ZŠ Novoborská 371 rekonstrukce vstupní haly PD

Rozpočet **100,00 tis. Kč**, čerpání **93,60 tis. Kč**

V závěru roku byla dokončena projektová dokumentace řešící rekonstrukci prostor vstupní haly a zádveří školy. Poslední ze tří proseckých základních škol se dočká realizace akce v prázdninových měsících roku 2008.

#### ZŠ Novoborská 371 montáž žaluzií

Rozpočet **222,00 tis. Kč**, čerpání **185,95 tis. Kč**

Vedení základní školy provedlo nákup a montáž žaluzií na nově osazená okna v části objektu.

#### ZŠ Balabenka 800 rekonstrukce osvětlení

Rozpočet **1.850,00 tis. Kč**, čerpání **1.765,10 tis. Kč**

V roce 2007 byla za uvedenou částku realizována I. a II. etapa akce, závěrečná III. etapa probíhá v 1. pololetí roku 2008. Zkvalitnění osvětlení školních prostor s sebou přináší i úsporu el. energie díky osazeným moderním osvětlovacím tělesům.

#### ZŠ Balabenka 800 nákup konvektomatu

Rozpočet **700,00 tis. Kč**, čerpání **0 tis. Kč**

Vedení základní školy plánovalo nákup a osazení moderního kuchyňského zařizovacího předmětu. Akce bude uskutečněna v roce 2008.

**ZŠ Litvínovská 600 osazení oken**Rozpočet **6.850,00 tis. Kč**, čerpání **5.598,50 tis. Kč**

Akce byla proběhla během prázdninových měsíců a fakturace v závěru r. 2007. Došlo k osazení plastových oken a vstupních dveří v celém objektu školy mimo hospodářského pavilonu a k osazení nových výplní okenních otvorů v obou tělocvičnách.

**ZŠ Litvínovská 600 příspěvek na výpočetní techniku**Rozpočet **77,60 tis. Kč**, čerpání **77,61 tis. Kč**

Částku upraveného rozpočtu vedení školy zcela vyčerpalo nákupem výpočetní techniky.

**MŠ Pod Krocínkou - úpravy a vybavení varny**Rozpočet **250,00 tis. Kč**, čerpání **248,97 tis. Kč**

V prázdninových měsících byly provedeny drobné stavební úpravy prostor kuchyně a zakoupení a instalace konvektomatu.

**MŠ Litvínovská obezdění spojovací chodby**Rozpočet **800,00 tis. Kč**, čerpání **799,86 tis. Kč**

V objektu MŠ bylo provedeno obezdění mezipavilonové spojovací chodby z důvodu jejího zakrytí před povětrností. Akce byla realizována v prázdninových měsících r. 2007.

**MŠ U Vysočanského pivovaru vodoměrná šachta**Rozpočet **50,00 tis. Kč**, čerpání **49,98 tis. Kč**

Pro objekt mateřské školy byla na vlastním pozemku osazena nová vodoměrná šachta.

**MŠ U Vysočanského pivovaru kamerový systém**Rozpočet **91,00 tis. Kč**, čerpání **90,75 tis. Kč**

V objektu mateřské školy byly nainstalovány bezpečnostní kamery monitorující dění v areálu.

**JPD - výstavba dopravního hřiště Prosek**Rozpočet **16.356,40 tis. Kč**, čerpání **15.142,07 tis. Kč**

Výstavba dětského dopravního hřiště probíhala v měsících duben až září r. 2007 na ploše přilehlé k sportovnímu areálu ZŠ Litvínovská 500. V rámci této akce byly vybudovány dva provozní objekty výukový a skladový a vybudován živichý povrch výukových komunikací. Zároveň byl areál hřiště oplocen a byly zde provedeny výsadby zeleně a osazen parkový mobiliář. Spolufinancování akce bylo realizováno z evropských fondů, státního rozpočtu a z rozpočtu HMP.

**Kultura**

Kapitola 06 Kultura, sport a cestovní ruch

Odd. 33 Kultura, církve a sdělovací prostředky

**Nákup klavíru**Rozpočet **201,00 tis. Kč**, čerpání **200,94 tis. Kč**

Odbor školství a kultury zrealizoval nákup hudebního nástroje pro potřeby úřadu.

**Správa majetku, výstavba a územní rozvoj**

Kapitola 01 Rozvoj obce

Kapitola 08 - Hospodářství

Odd. 36 Bydlení, komunální služby a územní rozvoj

**Osazení regul. hlavic ÚT v bytových objektech Prosek, Strážkov**Rozpočet **1.180,00 tis. Kč**, čerpání **1.008,44 tis. Kč**

Akce byla dokončena ve 4. čtvrtletí. Vytápění bytových objektů v dané oblasti je nyní automaticky regulované.

**Osazení regul. hlavic ÚT v bytových objektech Libeň, Vysočany**Rozpočet **4.506,00 tis. Kč**, čerpání **3.908,76 tis. Kč**

Akce byla dokončena ve 4. čtvrtletí. Vytápění bytových objektů v dané oblasti je nyní automaticky regulované.

**Regulační hlavice ÚT v nebytových objektech**Rozpočet **800,00 tis. Kč**, čerpání **732,16 tis. Kč**

Akce byla taktéž dokončena ve 4. čtvrtletí. Vytápění nebytových objektů je nyní automaticky regulované.

#### **Vodoměrná šachta U školičky**

Rozpočet **60,00 tis. Kč**, čerpání **58,79 tis. Kč**

Rekonstrukce venkovní vodoměrné šachty obsluhující zázemí Parku Podviní byla provedena v letních měsících.

#### **Vodoměrná šachta a plot areál Krejcárek**

Rozpočet **200,00 tis. Kč**, čerpání **79,02 tis. Kč**

Rekonstrukce šachty byla dokončena, rekonstrukce oplocení areálu nebyla realizována z důvodu plánované budoucí výstavby v tomto místě.

#### **Komínové lávky Vysočanské nám. 500**

Rozpočet **240,00 tis. Kč**, čerpání **209,64 tis. Kč**

V podzemních měsících roku 2007 byly na objekt Gymnázia J. Seiferta instalovány chybějící komínové lávky.

#### **Rekonstrukce oplocení a kanalizace ZUŠ U Prosecké školy 92**

Rozpočet **1.061,00 tis. Kč**, čerpání **1.059,76 tis. Kč**

Realizace stavby byla zahájena v měsíci červenci a ukončena byla v měsíci září 2007. V rámci akce bylo provedeno především odvedení dešťových vod do veřejné uliční kanalizace a tím podstatné omezení podmáčení historického objektu školy.

#### **Rekonstrukce oplocení Pavana**

Rozpočet **1.000,00 tis. Kč**, čerpání **844,65 tis. Kč**

Rekonstrukce chátrajícího a bezpečnost chodců ohrožujícího oplocení zahrady objektu U mateřské školy 355 byla realizována v letních měsících roku.

#### **SW datové rozhraní**

Rozpočet **140,00 tis. Kč**, čerpání **139,23 tis. Kč**

Částka byla vyplacena za dodání SW pro správu domů Domovní evidenční systém na odbor správy majetku.

#### **Finanční vklad do společnosti Devátá rozvojová, a.s.**

Rozpočet **2.000,00 tis. Kč**, čerpání **2.000,00 tis. Kč**

Na základě usnesení zastupitelstva m.č. Praha 9 byl proveden peněžní vklad do nově vznikající akciové společnosti.

#### **Nákup pozemků v k.ú. Vysočany**

Rozpočet **23.070,20 tis. Kč**, čerpání **0 tis. Kč**

Akce nebyla v roce 2007 realizována.

#### **Zastropení výměníku Veltruská 576**

Rozpočet **1.216,00 tis. Kč**, čerpání **1.137,19 tis. Kč**

V uplynulém roce byly realizovány stavební úpravy prostor uvedeného objektu, po jejichž realizaci budou získány nové nebytové prostory pro další využití Městskou policií hl. m. Prahy.

#### **Humanizace parteru Starý Prosek**

Rozpočet **7.898,00 tis. Kč**, čerpání **7.836,89 tis. Kč**

Realizace uvedené stavby, spolufinancované ze státního rozpočtu, byla zahájena v měsíci září a ukončena v měsíci prosinci roku 2007. V rámci této akce byly provedeny nové povrchy části ulice U Prosecké školy, provedeno jejich nové odvodnění, byly zde osazeny nové lampy VO, upravena stávající zeleň a osazen městský mobiliář.

#### **Odkoupení pozemku v k.ú. Libeň**

Rozpočet **606,60 tis. Kč**, čerpání **606,60 tis. Kč**

Za uvedenou částku byl v lokalitě Strážkovská vyhlídka odkoupen pozemek, který bude v budoucnu využit pro výstavbu cyklistické stezky.

#### **Integrační byt rekonstrukce**

Rozpočet **205,00 tis. Kč**, čerpání **198,50 tis. Kč**

Za uvedenou částku byla provedena rekonstrukce bytu v domě Jablonecká, který byl poté poskytnut azylantům.

#### **JPD - nástavba Kytlická**

Rozpočet **8.873,00 tis. Kč**, čerpání **8.851,83 tis. Kč**

Realizace nástavby a přístavby objektu VOŠ Kytlická, financované zčásti z prostředků strukturálních fondů, min. financí a HMP byla ukončena v měsíci březnu r. 2007.

#### **PD investičních akcí**

Rozpočet **1.500,00 tis. Kč**, čerpání **1.440,97 tis. Kč**

Částka byla určena na projektovou přípravu akcí, na jejichž následnou realizaci byly požadovány finanční prostředky v rámci rozpočtu m.č. Praha 9 nebo HMP v průběhu roku 2007. Za uvedenou částku byly uhrazeny fakturace za dodání PD, např. přístavba pavilonu MŠ Veltruská 560, studie stavební úpravy stravovacího provozu v objektu Gymnázia J. Seiferta či rekonstrukce hospodářského pavilonu MŠ Novoborská.

## Ochrana životního prostředí

Kapitola 02 Městská infrastruktura

Odd. 23 Vodní hospodářství

Odd. 37 Ochrana životního prostředí

### JPD - Rekonstrukce pěší zóny Jablonecká

Rozpočet **11.539,60 tis. Kč**, čerpání **11.530,07 tis. Kč**

I. etapa rekonstrukce komunikací a zelených ploch v okolí objektu pošty, obchodu Delvita a České spořitelny v oblasti sídliště Prosek byla zahájena v měsíci dubnu a dokončena byla v měsíci červenci minulého roku. Uvedenou částkou byla hrazena průběžná fakturace za realizaci stavby.

### Dětská hřiště herní prvky

Rozpočet **194,00 tis. Kč**, čerpání **193,97 tis. Kč**

Nákup a instalace herních prvků dětských hřišť.

### Sadové úpravy Čihákova

Rozpočet **800,00 tis. Kč**, čerpání **0 tis. Kč**

Akce, navržená do rozpočtu OŽPD, nebyla realizována a částka byla převedena do rozpočtu akce Rekonstrukce dětských hřišť.

### Rekonstrukce chodníků Prosek

Rozpočet **500,00 tis. Kč**, čerpání **497,40 tis. Kč**

V rámci akce byly v roce 2007 provedeny nové živičné povrchy chodníků ve vnitrobloku Jablonecká Verneřická Mimoňská a nový chodník v zeleni při ulici Litoměřická.

### JPD Revitalizace Parku přátelství a vodoteče PD

Rozpočet **6.898,80,00 tis. Kč**, čerpání **1.677,06 tis. Kč**

V roce 2007 byla hrazena dodávka projektové dokumentace uvedené akce, jejíž realizace probíhá v roce 2008.

### Rekonstrukce hřiště Pískovcová

Rozpočet **850,00 tis. Kč**, čerpání **829,64 tis. Kč**

V roce 2007 byla dokončena rekonstrukce hřiště, zahájená v roce předešlém, položením umělého povrchu na plochu hřiště a dosadbou okolní clonící zeleně.

### Rekonstrukce dětských hřišť

Rozpočet **3.500,00 tis. Kč**, čerpání **3.261,96 tis. Kč**

V rámci další etapy rekonstrukce a doplnění prvků dětských hřišť na území m.č. Praha 9 byly provedeny práce na plochách dětských hřišť Hrdlořezy, v lokalitě Okřínecká, Prosecká a na dalších místech zejména sídliště Prosek.

### Park Podviní osazení laviček

Rozpočet **450,00 tis. Kč**, čerpání **398,14 tis. Kč**

Akce byla realizována ve 3. čtvrtletí roku 2007. V rámci akce bylo osazeno cca 50 nových laviček do prostor Parku Podviní.

### Rekonstrukce parkových ploch Kovanecká

Rozpočet **260,00 tis. Kč**, čerpání **259,82 tis. Kč**

Investiční akce, navazující a doplňující akci „Rekonstrukce hřiště Kovanecká“ realizovanou v roce 2006, proběhla v prvním pololetí roku 2007.

### Vrt na vodu Park přátelství

Rozpočet **300,00 tis. Kč**, čerpání **75,78 tis. Kč**

Z navržené částky bylo v roce 2007 čerpáno na úhradu počátečního stupně projektové dokumentace.

## Doprava

Kapitola 03 Doprava

Odd. 22 Doprava

### Úprava parkování Varnsdorfská

Rozpočet **1.200,00 tis. Kč**, čerpání **1.139,93 tis. Kč**

Tato akce byla dokončena v závěru roku 2007. Byly realizovány parkovací stání v příuliční zeleni v ulici Varnsdorfská, umožňující rozšíření profilu vozovky pro průjezd vozidel dopravní obsluhy a integrovaného záchranného systému.

#### **Výstavba komunikace Mandloňová**

Rozpočet **4.400,00 tis. Kč**, čerpání **23,30 tis. Kč**

Realizace akce v závěru roku 2007 neproběhla z důvodu nepříznivých klimatických podmínek. Za uvedenou částku byla obstarána geodetická dokumentace stavby.

### **Dávky a podpory v sociálním zabezpečení**

Kapitola 05 Zdravotnictví a sociální oblast

Odd. 43 Sociální péče a pomoc a společné činnosti v sociálním zabezpečení a politice zaměstnanosti

#### **DPS Novovysočanská**

Rozpočet **626,00 tis. Kč**, čerpání **74,59 tis. Kč**

Ve 4. čtvrtletí roku bylo dokončeno osazení automatického otevírání dvanácti nejčastěji používaných dveřních křídel v budově DPS.

### **Zdravotnictví**

Kapitola 05 Zdravotnictví a sociální oblast

Odd. 35 Zdravotnictví

#### **Nástavba Polikliniky Prosek**

Rozpočet **2.010,00 tis. Kč**, čerpání **1.689,07 tis. Kč**

Ve druhém pololetí roku 2007 byly objednány a hrazeny přípravné projektové práce pro budoucí realizaci nástavby objektu Polikliniky Prosek.

#### **Rekonstrukce TUV - Poliklinika Prosek**

Rozpočet **0**, čerpání **2.550,00 tis. Kč**

Jedná se o dotaci poskytnutou ze SR přímo Poliklinice Prosek, akce byla realizována s finanční spoluúčastí z fondů Polikliniky.

#### **Bezpečnost a veřejný pořádek**

Kapitola 07 Bezpečnost

Odd. 53 Bezpečnost a veřejný pořádek

#### **Nahrávací zařízení pro MP**

Rozpočet **50,00 tis. Kč**, čerpání **50,00 tis. Kč**

Realizace daru z roku 2006, směřujícího k účelu zajišťování bezpečnosti na území m.č. Praha 9.

### **Vnitřní správa**

Kapitola 09 Vnitřní správa

Odd. 61 Státní moc, státní správa, územní samospráva a politické strany

#### **Výpočetní technika a programové vybavení**

Rozpočet **1.377,00 tis. Kč**, čerpání **1.375,23 tis. Kč**

Částka upraveného rozpočtu, určená na pořízení HW a SW pro potřeby úřadu, byla zcela vyčerpána.

#### **Zhodnocení budovy radnice**

Rozpočet **256,10 tis. Kč**, čerpání **256,03 tis. Kč**

Vybudování nové trezorové místnosti a realizace stavebních úprav pokladny v prostorách radnice.

#### **Interiérové vybavení radnice**

Rozpočet **500,00 tis. Kč**, čerpání **466,87 tis. Kč**

V průběhu minulého roku byl prováděn nákup nábytku do budov radnice městské části Praha 9.

**JPD Internetové centrum Prosek**

Rozpočet **168,00 tis. Kč**, čerpání **119,00 tis. Kč**

V roce 2007 byla průběžně realizována platba za inženýrskou činnost ve věci financování akce.

**JPD - Regionální komunikační servis**

Rozpočet **4750,00 tis. Kč**, čerpání **4.278,82 tis. Kč**

V 1. čtvrtletí roku 2007 proběhla instalace technického zařízení pro přenos veřejného internetu na území m.č. Praha 9. Uvedenou částkou byla uhrazena fakturace dodavatele této akce.

**RZ Jestřabí regulace ÚT**

Rozpočet **210,00 tis. Kč**, čerpání **176,62 tis. Kč**

Akce byla realizována v polovině roku 2007, za uvedenou částku byla uhrazena dodávka projektové dokumentace i samotná montáž pokojových regulačních prvků ÚT v objektu rekreačního zařízení m.č. Praha 9.

**Úprava rampy garáží radnice**

Rozpočet **160,00 tis. Kč**, čerpání **133,93 tis. Kč**

Za uvedenou částku byla provedena stavební úprava rampy do garáží radnice.

## Hodnocení hospodářské činnosti za rok 2007 Správcovská firma TOMMI holding s.r.o.

### Domovní bytový fond správní obvod Prosek

v tis.Kč

	Správa dle MS	Pojiš.domů	Opravy a údr.	Ost. Nákl. 511	Ost.nákl. ost	Velké opravy
SR	3183	489	6000	2000	2500	11200
UR	3183	489	6000	4990	3000	14821
Výdaje	3031	490	5958	4839	3097	14820
%	95,2	100,2	99,3	97,0	103,2	100,0

Finanční náklady byly čerpány podle plánu. Mírné překročení je u ostatních nákladů-ostatní služby (za přemnožení hlodavců a různého hmyzu, kde bylo nutné opakovaně provádět deratizace a dezinfekce, za exekučně vyklizené byty a dvakrát za nahlášení o navýšení nájemného).

Plnění velkých oprav viz tabulka na jednotlivé akce

Akce	Hospodářská činnost			Poznámky
	SR v tis. Kč	UR v tis. Kč	Čerpání v Kč	
Vysočanská 570	1200	1551,2	1551131,40	výměna oken
Vysočanská 569	1200	1600,7	1600697,70	výměna oken
Vysočanská 567	1200	1650,0	1649937,45	výměna oken
Vysočanská 561	1200	1650,0	1649987,85	výměna oken
Vysočanská 563	1200	1658,9	1658843,60	výměna oken
Vysočanská 566	1200	1658,1	1658016,20	výměna oken
Vysočanská 571	1200	1699,2	1699024,44	výměna oken
Vysočanská 572	1600	1656,3	1655652,92	výměna oken
Vysočanská 574	1200	1696,2	1696187,00	výměna oken
rezerva	0	0	0	
<b>celkem</b>	<b>11200</b>	<b>14820,6</b>	<b>14819478,56</b>	

### Domovní bytový fond správní obvod Libeň

v tis. Kč

	Správa dle MS	Pojiš.domů	Opravy a údr.	Ost. Nákl. 511	Ost.nákl. ost.	Velké opravy
SR	3089	489	6500	2000	2000	9733
UR	3089	489	6500	4499	2600	11857
Výdaje	2976	483	6495	4244	2584	11730
%	96,3	98,8	99,9	94,3	99,4	98,9

Finanční náklady byly čerpány podle plánu.

Plnění velkých oprav – viz tabulka na jednotlivé akce:

Akce	Hospodářská činnost			Poznámky
	SR v tis. Kč	UR v tis. Kč	Čerpání v Kč	
Na břehu 567/7	260	203	202502,30	oprava rozvodů vody-dokončení NP
Sokolovská 306/567	2050	1687	1686786,16	oprava stoupaček a vody + vodoměry
Drahobejlova 49/1091	450	366	365065,00	dokončení výměny oken
Čihákova 1824/38	1275	954	953656,20	oprava stoupaček a kanal., vodom. SV
Čihákova 1825/40	1275	1183	1182825,79	oprava stoupaček a kanal., vodom. SV
Čihákova 1820/28	370	450	409173,15	oprava římsy balkónů a vstup. podest
Čihákova 1821/30	370	450	409173,15	oprava římsy balkónů a vstup. podest

Plnění velkých oprav – viz tabulka na jednotlivé akce:

Akce	Hospodářská činnost			Poznámky
	SR v tis. Kč	UR v tis. Kč	Čerpání v Kč	
Čihákova 1821/30	370	450	409173,15	oprava římsy balkónů a vstup. podest
Fredova 264/9	1730	2299	2298872,10	oprava fasády včetně balkónů
Drahobejlova 1255/43	1725	0	0	oprava střechy, komínů včetně dopl.
Drahobejlova 953/19	360	356	355795,70	oprava komínů
Klíčovská 4	100	100	99990,00	sanace zdiva ve sklepních prostorech
Kovářská 10	0	1177	1176652,26	oprava havárie plynu v celém domě
Na Vyhlídce 3	0	250	249900,00	oprava oken výměnou
Klíčovská 2,4	0	887	845380,20	oprava rozvodů vody a kanalizace
Na břehu 31	0	260	259601,50	oprava plynovodního potrubí
Čihákova 19	0	720	719893,70	oprava ploché střechy
Skloněná 16	0	515	514500,00	oprava oken výměnou
rezerva	0	0	0	
<b>celkem</b>	<b>9965</b>	<b>11857</b>	<b>11729767,21</b>	

**Teplická, společenství vlastníků** – plán 1.400tis. Kč – převedeno do fondu oprav 449.088,-Kč a na provozní náklady 787.524,-Kč. Celkem 1,236.612,-Kč, tj 88,3%.

**Litoměřická, společenství vlastníků** – plán 1.350tis. Kč – převedeno do fondu oprav 479.623,-Kč a na provozní náklady 712.605,-Kč. Celkem 1,192.228,-Kč, tj. 88,3%.

(U obou společenství nebyly čerpány rezervy)

## Vlastní správa Kotelny

Velké opravy:

KOTELNY Akce	Hospodářská činnost			Poznámky
	SR v tis. Kč	UR v tis. Kč	Čerpání v Kč	
VS Sokolovská 972/195	202	202	201205,20	oprava technologického zařízení
VS Na Vyhlídce 3	263	264	263449,94	oprava technologie včetně podlahy
kotelna Poštovská 5	105	105	104074,43	oprava rozvaděče
kotelna Pod strojírnami 707/6	105	105	104074,43	oprava rozvaděče
kotelna Pod strojírnami 707/13	434	0	0	oprava technologie kotlů a rozvaděčů
kotelna Pod strojírnami 707/13	0	126	125919,60	oprava elektroinstalace vč. rozvaděčů
kotelna Pod strojírnami 10	0	130	129035,10	oprava elektroinstalace vč. rozvaděčů
Kotelna Poštovská 9	0	130	129035,00	oprava elektroinstalace vč. rozvaděčů
<b>Celkem</b>	<b>1109</b>	<b>1062</b>	<b>1056793,70</b>	

VO – čerpání – 99,5%.

Plán 1.300tis. Kč na střední opravy „511“ – čerpáno 1,310,4tis. Kč tj. 100,8%.

Plán 70tis. Kč na ostatní náklady – čerpáno 77,9tis. Kč tj. 111,3%.

## Náklady spojené s nebytovými objekty:

### Pronajaté školy – velké opravy

Akce	Hospodářská činnost			Poznámka
	SR v tis. Kč	UR v tis. Kč	Čerpání v Kč	
U Prosecké školy 92	150	79	78956,50	oprava římsy a fasády
U Prosecké školy 92	150	0	0	oprava omítky angl. dvorku
Vysočanské náměstí 500	100	100	97068,00	oprava nátěrů parapetů a oken
Sokolovská 320	0	498	497136,10	oprava radiátorů výměnou
<b>Celkem</b>	<b>400</b>	<b>677</b>	<b>673160,60</b>	



VO – čerpáno 99,4%.

Plán 62tis.Kč – pojištění budov – čerpáno 60,2tis. Kč, tj, 97,1%.

Plán 200tis. Kč – oprava a údržba – čerpáno 166,2tis. Kč, tj, 83,1%.

Plán 100tis. Kč – ostatní náklady – čerpáno 80,2tis. Kč, tj, 80,2%.

#### Nebytové objekty – velké opravy

	SR v tis. Kč	UR v tis. Kč	Čerpání v Kč	poznámka
U Svobodárny 12/1110	1400		1399011,80	oprava stoupaček a koupelnových buněk
<b>Celkem</b>	<b>1400</b>		<b>1399011,80</b>	

VO – čerpáno 99,9%.

Plán 500tis. Kč - na opravy a údržbu – čerpáno 517,9tis. Kč , tj. 103,6%.

Plán 700tis. Kč – ostatní náklady /ostatní účty/ - čerpáno 249,4tis. Kč, tj. 35,6%.

Plán 184tis. Kč – pojištění domů – čerpáno 183,6tis. Kč, tj. 99,8%.

#### ZŠ – velké opravy

Akce	Hospodářská činnost			Poznámky
	SR v tis. Kč	UR v tis. Kč	Čerpání v Kč	
VO				
Litvínovská 500	1200	1250	1233016,00	oprava oken výměnou za plastové
	200	300	300000,00	malování
	100	100	97196,00	oprava vnitřního svodu u ŠJ
	50	50	50000,00	oprava rozvodu vody v suter. ŠJ
	100	100	100000,00	oprava stoupaček v ŠJ
	0	78	77926,00	oprava čerpadla UT
	0	350	342691,50	oprava dlažby v kuchyni
Litvínovská 600	600	0	0	oprava oken výměnou za plastové
	300	300	298694,76	malování tříd, chodeb a ŠJ
Novoborská 371	1785	1491	1490259,00	oprava havarijního stavu kanalizace
	700	700	699630,00	oprava oken vč. Žaluzií – 4. část
	300	300	299013,00	malování tříd
	70	70	69706,00	oprava klempířských prvků střechy
	0	41	40470,00	oprava obkladů a omítek
	0	300	298909,00	výměna PVC ve třídách
rezerva	95	100	36227,00	
<b>celkem</b>	<b>5500</b>	<b>5530</b>	<b>5433738,26</b>	

VO – Z rezervy byly finanční prostředky použity na malby (odstranění následků protečení v kabinetu, chodby a školní dílně) v ZŠ Litvínovská 500. Plnění – 98,3%

#### DPS Novovysočanská

Plán 192tis. Kč – odměna za správu – čerpáno 192,0tis. Kč, tj. 100,0%.

Plán 60tis. Kč – opravy a údržba – čerpáno 0,0tis. Kč, tj. 0,0%.

Plán 3460tis. Kč – ostatní náklady – čerpáno 3.225,6tis. Kč, tj. 93,2%.

#### Správa pohledávek – účet 49

Plán 100tis. Kč – ostatní náklady /právní služby/ - čerpáno 52,6tis. Kč, tj. 52,6%.

#### Realitní činnost

Plán 300tis. Kč – ostatní nákladové účty – čerpáno 177,0tis. Kč, tj. 59,0%.

Plán 1.600tis. Kč – daň z převodů – čerpáno 1.158,2tis. Kč, tj. 72,4%.

#### Bytové oddělení

Plán 100tis. Kč – za soudní vymáhání – čerpáno 8,9tis. Kč, tj. 8,9%.

#### Odvody do HČ

Plán 70,200.000,- Kč /včetně 200tis. na přijaté platby za rekreace Jestřabí a Sepekov/ – převedeno 70,325.832,88 Kč tj 100,2%.

## Účetní evidence Městské části Praha 9 a příspěvkových organizací zřízených Městskou částí Praha 9

Účetnictví MČ Praha 9 se komplexně zpracovává přímo na pracovišti MČ P9 na počítačích PC v programových verzích firmy Gordic. Po formální a věcné stránce je účetnictví vedeno v souladu s předpisy.

Účetnictví MČ Praha 9 se zpracovává ve třech oblastech :

- 1) Hlavní činnost - příjmy a výdaje
- 2) Hospodářská činnost - výnosy a náklady
  - a) Domovní bytový fond (DBF)
  - b) Vedlejší hospodářská činnost (VHČ)

DBF Tuto agendu zajišťovala v roce 2007 správní firma TOMMI holding s r.o., která každý měsíc předává na OE účetní závěrku ke kontrole ve formě dávek s daty za jednotlivá střediska. Na odboru ekonomickém-odd.účetnictví se tyto dávky nahrají do PC, zkontrolují a po odsouhlasení se sehrají dohromady a následně odevzdají na MHMP.

Agendu pohledávek (dluhů), která nám zbyla po rozdělení MČ Praha 9 (na MČ Praha 14 a MČ Praha 9 v roce 1994) zpracovává druhým rokem odb. ekonomický-odd. účetnictví MČ Praha 9.

Provoz kotelen v roce 2007 zabezpečovala firma Montservis Praha a.s., Dalkia Česká republika a.s., Tommi holding s r.o. a Kotelna Lihovarská s. r. o. Účetní operace na provoz kotelen zpracovává odbor ekonomický, odd. účetnictví na základě podkladů obdržných od odboru správy majetku.

VHČ Tuto oblast zabezpečuje OSM ve spolupráci s OE.

Dále se zpracovává DPH.OE-odd. účetnictví účtuje DPH a odevzdává daňové přiznání na FÚ pro Prahu 9. Zpracování DPH se týká jak hlavní činnosti, tak i hospodářské činnosti. S touto činností přibýlo více kontrol dokladů a tím i nárůst práce.

V roce 2007 přibýlo zpracování účetních dat a následná jejich evidence za projekty uplatněné a schválené čerpání z fondů EU JPD (Evropská unie Jednotný programový dokument). Dále přibýlo zpracování účetních dat a evidence k tomu náležející k objektu DPS (Dům s pečovatelskou službou) Novovysočanská 861/2 a 862/4, Praha 9.

Pohledávky se zpracovávají měsíčně na počítači v programu DDP. Dále jsou zpracovávány jedenkrát ročně v programu VYK, kde se podrobně člení podle splatnosti a následně odevzdávají na MHMP k další sumarizaci.

U sociálních dávek od 1.1.2007 nastaly změny. Sociální dávky se nyní zpracovávají ve dvou různých programech na OS a SSP a na OE-odd.účetnictví jsou předávány v různých výstupech. Ve stávajícím programu zůstaly sociální dávky pro zdravotně postižené a sociální dávky na benzín. V novém programu se zpracovávají dávky sociální péče a dávky hmotné nouze. OE-odd.účetnictví předané výstupy přijme a zpracuje. Tzn. provede úhradu na účty klientů a pošty, odešle soubory s poštovními poukázkami typu B na vakus. Zavede do účetní evidence atd. Sociální dávky hmotné nouze jsou také vypláceny v hotovosti v pokladně MČ Prahy 9. Z pokladny OE-odd. účetnictví též obdrží výstupy, které dále zpracuje v programu pro dávky hmotné nouze. Nyní jsou sociální dávky náročnější na zpracování a kontrolu.

Podřízené organizace MČ Praha 9 předávají jedenkrát za měsíc závěrku na disketách včetně doplňkové činnosti. Jedenkrát ročně odevzdají pohledávky zpracované v programu VYK.

Na pracovišti MČ P9 se měsíční závěrky z přinesených disket nahrají do počítače a provede se kontrola správnosti, případné chyby se odstraní. U těchto podřízených organizací se jednou za čtvrt roku po kontrole účetní závěrky předávají na MHMP spolu s vypracovaným rozpočtem.

Před závěrečným hodnocením o podřízených organizacích byla provedena kontrola účetních výkazů. Bylo konstatováno, že vykázané výsledky jsou po formální stránce bez chyb a proto bylo navrženo jejich schválení. Tím není vyloučeno právo k provedení následné kontroly účetnictví, dodržování platných předpisů finančního hospodaření a správnosti vykázaného hospodářského výsledku.

### Jedná se o tyto organizace :

státní podnik : Bytový podnik v Praze 9, s.p. v likvidaci  
příspěvkové organizace :

- Základní škola Špitálská 789, Praha 9
- Základní škola Litvínovská 500, Praha 9
- Základní škola Novoborská 371, Praha 9
- ZŠ Na Balabence, Nám. Na Balabence 800, Praha 9

Základní škola Litvínovská 600, Praha 9  
 Obvodní kulturní dům, Jandova 7, Praha 9  
 Poliklinika Prosek, Lovosická 40/440, Praha 9  
 Středisko sociální péče, Novovysočanská 505, Praha 9  
 Mateřská škola U Vysočanského pivovaru 261, Praha 9  
 Mateřská škola Novoborská 611, Praha 9  
 Mateřská škola Litvínovská 490, Praha 9  
 Mateřská škola Pod Krocínkou 466, Praha 9  
 Mateřská škola Kovářská 27, Praha 9  
 Mateřská škola Šluknovská 328, Praha 9  
 Mateřská škola U nové školy 637, Praha 9  
 Mateřská škola Veltruská 560, Praha 9

Účetní agenda pro výše uvedené mateřské školy, která je nasmlouvaná firmou dle mandátní smlouvy a spolupráce s účetními je uspokojující.

V roce 2007 MČ Praha 9 založila novou organizaci Devátá rozvojová a.s. pro transformaci majetku MČ Praha 9.

Tabulky o rozvaze - aktivech a pasivech - MČ Praha 9 umožňují porovnání počátečního a konečného stavu majetkových hodnot za rok 2007 zejména u DHM, DNM, DDHM, zásob, pořízení dlouhodobého hmotného majetku. Dále tabulky ukazují celkový stav pohledávek a závazků vůči organizacím a obyvatelstvu, rozsah fondů a vztahů ke státnímu rozpočtu.

Závěrečné účty jsou obsaženy v tabulkových přílohách tohoto rozboru hospodaření. V tabulkové části o přehledu celkových výsledků za rok 2007 je též uvedeno plnění vůči rozpočtu včetně různých účelových dotací, přesunů rozpočtu, povoleného překročení atd.

Rozborová činnost a závěrečná hodnocení byla v hospodářství řízeném MČ Praha 9 organizována v souladu se zásadami pro provádění rozborů hospodářské činnosti a postupu při vyhodnocení výsledků hospodaření příspěvkových organizací.

#### A K T I V A v tis. Kč - MČ Praha 9, včetně VHC

Název	k 1. 1. 2007	k 31. 12. 2007
Dlouhodobý nehmotný majetek	18 907,88	20 462,59
Dlouhodobý hmotný majetek	2 338 411,80	2 547 958,87
Pořízení dlouhodobého hmotného majetku	108 673,60	117 223,16
Poskytnuté zálohy na dlouhodobý hmotný majetek	504,41	3 804,90
Dlouhodobý finanční majetek	230,00	2 230,00
Materiál na skladě	239,29	218,35
Pohledávky – odběratelé	46 128,61	41 389,71
Pohledávky – poskytnuté provozní zálohy	86 832,78	89 404,62
Pohledávky za rozpočtové příjmy	12 956,10	14 029,28
Ostatní pohledávky	87,28	-2,96
Pohledávky za zaměstnanci	0	2,31
Daň z přidané hodnoty	1 310,40	2 137,74
Jiné pohledávky	4 214,84	7 433,48
Finanční majetek – ceniny	274,02	392,03
Finanční majetek – běžný účet – hospodářská činnost	156 863,69	199 521,15
Finanční majetek – ostatní běžné účty	8 390,13	10 371,84
Prostředky rozpočtového hospodaření – ZBU*	98 344,53	133 382,22
Běžné účty peněžních fondů	41 920,70	20 864,60
Přechodné účty aktivní	203,56	2 205,82
<b>Celkem</b>	<b>2 924 493,62</b>	<b>3 213 029,71</b>

\* Základní běžný účet

#### P A S I V A v tis. Kč - MČ Praha 9, včetně VHC

Název	k 1. 1. 2007	k 31. 12. 2007
Fond dlouhodobého majetku	2 466 727,69	2 691 679,52
Fond oběžných aktiv	1 652,40	1 652,40
Peněžní fondy	41 980,16	20 949,60
HV a hospodářské činnosti ÚSC*	200 555,49	274 482,31
Dlouhodobé závazky ostatní	26 707,64	26 469,89
Krátkodobé závazky	103 862,66	114 845,59
Zaměstnanci	82,16	73,48

Závazky ze sociálního zabezpečení a zdravotní pojištění	2 300,85	2 426,89
Ostatní přímé daně	705,75	750,27
Vypořádání přepl. dotací a ostatní závazky se ÚSC	46 575,70	44 604,65
Jiné závazky	3 603,71	3 195,45
Výnosy příštích období	28 212,43	28 397,46
Dohadné účty pasivní	1 526,98	3 502,23
<b>Celkem</b>	<b>2 924 493,62</b>	<b>3 213 029,74</b>

\* Územní samosprávný celek

## Komentář k tabulce aktiva a pasiva komplexní rozbor rok 2007

### Aktiva

- ▶ Dlouhodobý nehmotný majetek - softwarové vybavení MČ Praha 9.
- ▶ Dlouhodobý hmotný majetek - technické zhodnocení budov, převody pozemků z MHMP a též běžné pořízení a vyřazení drobného dlouhodobého hmotného majetku.
- ▶ Pořízení dlouhodobého hmotného majetku - kanalizace Za Horou-západ 3. etapa, Dům s pečovatelskou službou, nový vstup do ZŠ Špitálská, rekonstrukce osvětlení na ZŠ Na Balabence atd.
- ▶ Poskytnuté zálohy na dlouhodobý hmotný majetek - regenerace vodoteče-Park přátelství, rek. dětských hřišť, rekon. pěší zóny, zastropení Veltruská 576 atd.
- ▶ Dlouhodobý finanční majetek - Kotelna Lihovarská s.r.o., Devátá rozvojová a.s.
- ▶ Materiál na skladě - odbor vnitřní správy a odbor správy majetku.
- ▶ Pohledávky - odběratelé - pohledávky za nájemné, služby zúčtovatelné s nájemníky (teplo, elektřina, voda, odvoz odpadu atd.), prodeje.
- ▶ Pohledávky - poskytnuté provozní zálohy - na zúčtovatelné náklady s nájemníky.
- ▶ Pohledávky za rozpočtové příjmy - místní poplatky (např. zábor veřejného prostranství, poplatek za psa, poplatek za ubytovací kapacitu atd.), správní poplatky, pokuty atd.
- ▶ Ostatní pohledávky - se vyúčtovaly.
- ▶ Pohledávky za zaměstnanci - uhrazeno.
- ▶ Daň z přidané hodnoty - nárok.
- ▶ Jiné pohledávky - půjčky ze zaměstnaneckého fondu, služby k přefakturaci (PRE, PVK, Pražská teplárenská), náhrada DPH mezi hlavní činnosti a hospodářskou činností atd.
- ▶ Finanční majetek - ceniny - kolky, stravenky a postálie.
- ▶ Finanční majetek - běžný účet - hospodářská činnost - finanční prostředky na běžných účtech hospodářské činnosti (pronájmy, prodeje, zálohy na zúčtovatelné služby u DBF atd.)
- ▶ Finanční majetek - ostatní běžné účty - finanční prostředky na depositních účtech (nesvéprávní, nevyplacené mzdy za zaměstnance za 12/2007, nevyplacené finanční prostředky na úhradu sociálního zabezpečení, zdravotního pojištění, daně).
- ▶ Prostředky rozpočtového hospodaření - ZBÚ - finanční prostředky na základním běžném účtu k 31. 12. 2007.
- ▶ Běžné účty peněžních fondů - finanční prostředky na účtech k 31. 12. 2007.
- ▶ Přechodné účty aktivní - náklady příštích období

### Pasiva

- ▶ Fond dlouhodobého majetku - hodnota majetku ve třídě 0, dodavatelé pro dlouhodobý majetek (321 10).
- ▶ Fond oběžných aktiv - aktivované zásoby, dočasně nedobytné pohledávky.
- ▶ Peněžní fondy - FRR a FZ.
- ▶ HV a hospodář. činnosti ÚSC - hospodářský výsledek za hlavní a hospodářskou činnost územně samosprávného celku.
- ▶ Dlouhodobé závazky - půdní vestavby.
- ▶ Krátkodobé závazky - dodavatelé, přijaté zálohy od nájemníků k vyúčtování, ostatní závazky.
- ▶ Krátkodobé závazky zaměstnanci - mzda za 12/2007 vyplacena v hotovosti.

- ▶ Závazky ze sociálního zabezpečení a zdravotního pojištění
- ▶ Ostatní přímé daně - daň z mezd zaměstnanců za 12/2007.
- ▶ Vypořádání přeplatků dotací a ostatních závazků ÚSC - předpisy z prodejů zůstatkové ceny, odpisy.
- ▶ Jiné závazky - podílové domy, SBD Balabenka.
- ▶ Výnosy příštích období - půdní vestavby - přímé odbydlení.
- ▶ Dohadné účty pasivní - předběžný odhad spotřeby energie.

## Životní prostředí a doprava

### Park Podviní

Odbor životního prostředí a dopravy soustavně pečuje o park Podviní, jehož dominantou je model keltského kamenného hradiště s přírodním amfiteátrům vybudovaný ve tvaru středověkého veleještěra. V parku najdeme i dětské hřiště, kde je klouzačka s prolézačkou, pískoviště, závěsné houpačky, pružinové houpačky. Park vyhledávají k příjemným procházkám nejen maminky s dětmi nejrůznějšího věku - od miminek v kočárcích po školáky, ale i mladé páry, vyhledávající tichá zákoutí s lavičkami. Parkem protéká i potůček pramenící na Proseku, tvoří cestou jezírka a pod svahem se vlévá do říčky Rokytky, lemuující na jižní straně park. Dospívající mládež určitě vyhovuje altánek na prostorné louce a veřejné ohniště. Stinná stromová se v létě stávají útočištěm pro starší lidi. Nedaleko je i oplocené a upravované psí hřiště, které je hojně navštěvováno pejskaři. V parku radnice pořádá také každoročně Den dětí, rockový festival, Etnofest a podobné kulturní akce. Východní část parku zabírá Lanové centrum PROUD.

Park leží v Praze 9 - Vysočanech, mezi ul. Sokolovská, Rubeška a Podvinný mlýn.



Letos na jaře byly v parku Podviní vysazeny smuteční vrby (Salix alba 'Tristis').

### Větrná smršť Kyrill způsobila škody i Praze 9

Větrná bouře zasáhla Prahu nejsilněji ve čtvrtek 18. ledna odpoledne - vítr dosahoval rychlosti přes 160 km v hodině. Mírněji se již projevila v dalších dnech. Příroda k Praze byla



Vyvrácená borovice ve Varnsdorfské ulici

milosrdnější než k některým jiným regionům. V Praze nikdo nepřišel o život a až na malé výjimky nebyly přerušeny dodávky energií ani městská doprava. Tam, kde vichřice zasáhla, byla následná pomoc okamžitá. V Praze 9 byly nahlášeny škody zhruba za půl milionu korun. Po velkých povodních to byla další velká prověrka krizového systému Prahy. Všechny bezpečnostní složky byly v akci a v pohotovosti nepřetržitě po celou dobu, kdy trval stav nebezpečí. Na mimořádných opatřeních se po všechny kritické dny podílelo celkem 261 strážníků ve dvou směnách a na jednotlivá ředitelství městské policie a na linku 156 učinili občané přes 400 oznámení vztahujících se k problémům vzniklým v souvislosti s vichřicí. Na operační středisko Krizového štábu hl. m. Prahy se obrátilo celkem 230 osob se žádostí o pomoc nebo informace. Praha eviduje celkem 49 větších případů odstraňování následků mimořádných událostí způsobených nejčastěji pádem stromu nebo poškození střech větrnými poryvy. V Praze 9 jsou vyčísleny škody na půl milionu. Pražský hasičský záchranný sbor a další jednotky zasahovaly během tří dnů v 739 případech, dobrovolní hasiči pak ve 228 případech. Pražská energetika evidovala mimo provoz sedm trafostanic na okrajích Prahy, takže u zhruba stovky zákazníků byla přerušena dodávka elektřiny. Pražská Technická správa komunikací hlásí poškození 200 kusů dopravních značek, vítr způsobil poruchy na 362 světelných zařízeních. Vítr vyvrátil nebo polámal 38 stromů, přímé škody na zeleni jsou 470 tisíc korun a další náklady si vyžádá vysazení nových stromů. Mimořádné čištění komunikací stálo 350 tisíc korun. Eltodo uvádí sedm spadlých sloupů veřejného osvětlení. ZOO Praha hlásí celkovou škodu 999 tisíc korun zvířatům se nic nestalo. V lesích, které spravuje Praha bylo vyvráceno nebo zlomeno zhruba 1200 stromů. Vyčíslení přímých škod v parcích se

byla následná pomoc okamžitá. V Praze 9 byly nahlášeny škody zhruba za půl milionu korun. Po velkých povodních to byla další velká prověrka krizového systému Prahy. Všechny bezpečnostní složky byly v akci a v pohotovosti nepřetržitě po celou dobu, kdy trval stav nebezpečí. Na mimořádných opatřeních se po všechny kritické dny podílelo celkem 261 strážníků ve dvou směnách a na jednotlivá ředitelství městské policie a na linku 156 učinili občané přes 400 oznámení vztahujících se k problémům vzniklým v souvislosti s vichřicí. Na operační středisko Krizového štábu hl. m. Prahy se obrátilo celkem 230 osob se žádostí o pomoc nebo informace. Praha eviduje celkem 49 větších případů odstraňování následků mimořádných událostí způsobených nejčastěji pádem stromu nebo poškození střech větrnými poryvy. V Praze 9 jsou vyčísleny škody na půl milionu. Pražský hasičský záchranný sbor a další jednotky zasahovaly během tří dnů v 739 případech, dobrovolní hasiči pak ve 228 případech. Pražská energetika evidovala mimo provoz sedm trafostanic na okrajích Prahy, takže u zhruba stovky zákazníků byla přerušena dodávka elektřiny. Pražská Technická správa komunikací hlásí poškození 200 kusů dopravních značek, vítr způsobil poruchy na 362 světelných zařízeních. Vítr vyvrátil nebo polámal 38 stromů, přímé škody na zeleni jsou 470 tisíc korun a další náklady si vyžádá vysazení nových stromů. Mimořádné čištění komunikací stálo 350 tisíc korun. Eltodo uvádí sedm spadlých sloupů veřejného osvětlení. ZOO Praha hlásí celkovou škodu 999 tisíc korun zvířatům se nic nestalo. V lesích, které spravuje Praha bylo vyvráceno nebo zlomeno zhruba 1200 stromů. Vyčíslení přímých škod v parcích se



Polom u usedlosti Flajšnerka

pohybuje v hladině cca 11 mil. Kč, jedná se převážně o škody na drobné architektuře způsobené pádem stromů (ohradní zdi, lavičky, zábradlí apod.).  
(Zdroj „Devítka“ 2/2007)

### Havárie vodovodního řádu v ulici Sokolovská

Ve středu 28.3. v 7 hodin ráno praskl průmyslový vodovod v Sokolovské ulici č.304. Policie provedla odklon dopravy směrem do centra ulicí Na břehu, směrem do Vysočan odkláněli provoz už odkřižovatky Na Balabence. Na místo havárie hned vyjeli pracovníci Pražských vodovodů a kanalizací a vodovod zavřeli.

Havárie vodovodního řádu DN 800mm je poblíž místa napojení vodovodu z roku 1965 na nové potrubí v zeleni. Vozovka nebyla poškozena. Vlastní havárií došlo k vyplavení zeminy z trávníku a poškození přilehlého chodníku (zámková dlažba), dále k zaplavení celé šířky vozovky a tramvajového tělesa (dočasně byl přerušen tramvajový provoz v úseku ul. Na Břehu – K Moravině). Zhruba od 10:00 hod. byl obnoven tramvajový provoz, provoz ostatní dopravy je postupně zprovoznován – probíhá čištění komunikací. Částečně byl provoz obnoven po poledni. Zůstal zavřený jeden jízdní pruh směrem do centra. Předpoklad obnovení provozu v plném rozsahu lze očekávat po ukončení vlastní opravy – zítra v odpoledních hodinách. Průmyslový vodovod upravuje vodu z Vltavy na užitkovou vodu, kterou dodává např. do Malešické spalovny, ta bude po dobu havárie průmyslového vodovodu používat vodu pitnou. Předpokládané škody a náklady na jejich odstranění se pohybují v řádech milionů (závisí to na výsledku georadarového průzkumu podloží tramvajového tělesa, které bylo zatopeno).

Havárie neměla vliv na zásobování oblasti pitnou vodou. Pitná voda v celých Vysočanech tekla.

Další havárie vodovodního potrubí v ulici Sokolovská se stala 14. listopadu. Gejzír vody vytvořil několikametrový kráter v chodníku na křižovatce s ulicí U skládky. Tlakem vody byla dlažba chodníku a zemina rozmetána do okolí v okruhu 20 m.

Do třetice prasklo vodovodní potrubí v ulici Sokolovská o dva týdny později 27. listopadu blízko budovy Komerční banky. Voda vytryskla se stejnou intenzitou jako v předchozím případě, zaplavila Sokolovskou ulici a stekla do ulice U Školičky, kde vytvořila jezero hluboké 30 - 40 cm a pronikla do sklepů družstevních domů. Vodu z ulice i ze sklepů zaplavených do výšky 50 cm museli odčerpávat několik hodin hasiči.



Sokolovská ulice před poliklinikou

### Matky diskutovaly o hřištích

Odpoledne 18. dubna 2007 proběhlo v zasedací síni radnice Prahy 9 již druhé setkání radnice s občany. Tentokrát se týkalo matek a dětí a jejich života v Praze 9. V popředí pozornosti všech byla dětská hřiště. Diskutovalo se o jejich počtu a umístění a účastníci setkání se dozvěděli, která hřiště čekají na oplocení a jaké jsou možnosti vybudování nových hřišť a sportovišť. Součástí diskuse byla i ožehavá otázka, která dětská hřiště zrušit a která ne. Podrobnosti o diskutovaných tématech, dotazy na budoucnost konkrétních hřišť či potenciální využití zodpověděl vedoucí odboru životního prostředí a dopravy Ludvík Czital.

### Den Země v ZŠ Špitálská

V rámci oslav Dne Země se konal v ZŠ Špitálská Ekotýden. Akce proběhly od 16. do 20. dubna. Žáci 1.- 5. ročníků pracovali na projektech s přírodovědnou a ekologickou tematikou. Pro žáky 6.- 9. tříd připravila radnice městské části Prahy 9 zábavné a hravé dopoledne, kde se seznámili s problematikou odpadních vod a čištění, znečišťujících látek v ovzduší a řešením obnovy zeleně. Vyvrcholením celého Ekotýdne byl školní Ekotrň, který se konal ve čtvrtek 19. 4. Žáci zde prezentovali a nápaditě a vtipně nabízeli své výrobky a výpěstky. Děkujeme všem, kteří ocenili práci našich dětí.

## Den Země a Večer Země ve Vysočanech

Žáci a studenti Prahy 9 oslavili 20. dubna 2007 Den Země zhlédnutím filmů z Ekofilmu v KD Gong a krátkou bojovou výpravou „Podél Rokytky“, kde se mimo jiné seznámili s ochranou zeleně v Praze a prací měřicí stanice ČHMÚ. Počasí prálo, a tak břeh Rokytky a park u Sokolovské ožil stovkami dětí pobíhajícími s ekokvízem v ruce, a hledajícími odpovědi na otázky, umístěné na informačních panelech a objektech v okolí Rokytky. Večer se do Gongu přišly podívat desítky lidí na promítání ekofilmu a zeptat se pracovníků České inspekce životního prostředí a zástupců ÚMČ Prahy 9 na problémy spojené s ochranou přírody. Městská část Praha 9 zde také představila videoprezentaci některých nových stavebních záměrů na svém území. Součástí akce Den Země byla také výstava vítězné kolekce fotografií z veřejné soutěže „Ekologie v objektivu 2006“.

20. dubna 2007 19-23h | KD Gong - Sokolovská 191, Praha 9

### Večer Země

Zveme Vás na oslavu svátku Země

- \* **nonstop filmová projekce** vítězných snímků z Mezinárodního filmového festivalu o životním prostředí – Ekofilm
- \* **informační centrum** - na otázky týkající se životního prostředí se můžete zeptat odborníků z České inspekce životního prostředí a zástupců městské části Prahy 9
- \* **živá muzika, bar**
- \* **fotografie** ze soutěže Ekologie v objektivu
- \* **vstup zdarma**

www.kristalka.cz

Pozvánka na ekologické a kulturní akce spojené s oslavou Dne Země

## Rekonstrukce dětských hřišť

V minulém roce nechala městská část vypracovat studii Koncepce rekonstrukce dětských hřišť na území MČ Praha 9. (Kompletní studie je, po domluvě, k dispozici na OŽPD ÚMČ Praha 9.)



Dětské hřiště před rekonstrukcí



... a po rekonstrukci

Důvodem pro zadání byly změny v legislativě, ke kterým v posledních cca 5-ti letech ve vazbě na evropské předpisy došlo i u nás. Naše městská část měla ve svých pasportech historicky evidováno celkem 66 dětských hřišť a sportovišť (některá z nich byla určena pro více věkových kategorií). Uvést do nově požadovaného stavu toto množství hřišť by jednak nebylo podložené z titulu poptávky a jednak by to bylo nad naše finanční možnosti. Dalším důvodem byl velmi rozdílný technický stav těchto míst stejně jako nekonzistentní pokrytí našeho území hřišti. Ze všech těchto důvodů bylo rozhodnuto o zadání vypracování koncepčního materiálu, který by pojal celou problematiku dalšího postupu při řešení dětských hřišť.

Celý obšírný materiál sestával ze tří základních částí: - z *podkladů a jejich rozborů* (obsah - pasport dětských hřišť a sportovišť na území MČ Praha 9; legislativní rámec požadavků na stav a budování dětských hřišť; autorizované vyhodnocení stavu dětských hřišť z hlediska technického stavu a souladu prvků; právní rozbor problematiky dětských hřišť; údaje o spádovosti docházky dětí do základních škol; demografické údaje o pokrytí území městské části dětskou populací v rozdělení dle základních věkových skupin) - z *analytické části* (obsah - po-



stup řešení; popis oblastí; demografický rozbor; standardy) - z návrhu řešení (obsah - obecné zásady pro navrhování nových hřišť; postup řešení revitalizace dětských hřišť a sportovišť dle možnosti jejich dalšího využití s důrazem na soulad s platnými právními, technickými a hygienickými předpisy; souhrnný návrh a odůvodnění v jednotlivých oblastech ponechávaných, rušených, rekonstruovaných či nově navrhovaných dětských hřišť a sportovišť; návrh jednotlivých velikostí; návrh etapizace dalšího postupu; hrubý odhad investičních nákladů pro jednotlivé etapy). Na základě analýz bylo území městské části rozděleno do deseti základních oblastí a jedné suboblasti. Hranice mezi nimi tvořily přirozené bariéry, přes které by neměl probíhat pohyb dětí, tedy hlavní komunikace, železnice apod. Některé části území nebyly řešeny v rámci této studie, neboť jsou buď výrazně průmyslové či jinak komerční anebo se budou jejich plochy bytovou výstavbou teprve zastavovat. Zde by pak měl tuto vybavenost řešit za své prostředky investor této výstavby.

Hlavní oblasti, které studie řešila, lze shrnout pod pojmy:

- umístění dětských hřišť a sportovišť dle demografické skladby dětské populace
- rovnoměrnost pokrytí území
- přijetí standardů pro řešení dětských hřišť pro budoucí vývoj
- návrh postupu řešení pro uvedení dětských hřišť do stavu dle nové legislativy (obnova, výstavba, rušení)
- finanční ohodnocení řešení
- základní etapizace

Velmi stručně lze závěry shrnout tak, že celkový počet dětských hřišť a sportovišť má být mírně snížen, jejich rozložení má lépe a vyrovnaněji pokrývat celé nyní obydlené území (území nově zastavovaná obytnou zástavbou řeší již problematiku dětských hřišť v rámci těchto nových investic). Důraz při obnově bude nejprve položen na hřiště pro nejmladší věkovou kategorii.



Dětské hřiště v parku Podviní



Detail dětského hřiště u řeky Rokytky

## Cyklostezky v Praze 9

Radnice naší městské části se aktivně podílí na zlepšení kvality života svých občanů. Jedním z projektů, které by měly životní prostředí, ale i problémy s dopravou řešit, je cyklotrasa, která spojí východní část metropole se zbytkem města. Projekt nových tří kilometrů cyklotras také otevře obyvatelům Prahy nová místa k relaxaci.

Projekt cyklostezky využívá současných mostů, které v Praze 9 jsou a momentálně třeba neslouží k žádným účelům. Jeho součástí by však mohla být i výstavba mostu nového - lávky přes Ocelářskou ulici. Tyto kroky budou upřesněny během výstavby. Plánovaný úsek představuje dokončení páteřní cyklotrasy z centra na východní okraj Prahy. Otevře se území, které nikdo nezná, se spoustou zeleně. Bude to ideální lokalita pro výlety na kolech i na kolečkových bruslích. Stezka cyklotrasy bude 3 kilometry dlouhá. Jejím investorem je Městská část Praha 9. Mosty umožní bezpečný přechod přes silnici.. První cyklisté by se mohli svézt zhruba na konci příštího roku.



Stávající cyklostezka podél Rokytky (Park Podviní)

## Revitalizace Parku Přátelství

V minulých dnech došlo k vypuštění umělé nádrže v Parku Přátelství na Proseku. Důvodem je připravovaná rekonstrukce parku v příštím roce. Jejím výsledkem by v polovině příštího roku měla být i funkční vodoteč. Vypuštění rybníka s sebou přineslo i řadu úkolů, jako nutný odchyt ryb, přemístění leknínů a odtěžení sedimentu ze dna. Jedna část ryb byla vypuštěna do rybníčka v ulici Na Jetelce, druhá do rybníčků v parku Podviní. Mezi rybami se objevila i štika a úhoř. Výskyt želv se nepotvrdil.

S lekníny byla práce složitější, protože z původních rostlin umístěných v květináčích se během let staly rostliny s mohutným kořenovým systémem, se kterými nelze běžnou zahradnickou technikou manipulovat. Bylo proto nutné rostliny rozdělit a jednotlivé části odvézt na nová stanoviště. Jedním z nich je opět rybníček v ulici Na Jetelce, rybníky v parku Podviní a vzhledem k mohutnosti rostlin i řada dalších rybníků v okolí. Rostliny jsou v současné době uchyceny u dna a na hladinu vyrazí v příštím roce. Další komplikací, která se objevila po odpuštění rybníka, je směs sedimentárního bahna s komunálním odpadem. Zde bude nutné počkat na částečné vyschnutí, a pak teprve bude moci být rybník vyčištěn.

V první etapě, která bude ukončena do léta 2008, by se měla většina parku dostat do stavu, v němž se nacházel po svém založení v roce 1983 s tím, že některé jeho části budou zadaptovány podle dnešních požadavků. Financovaná bude tato akce z převážné části dotačními fondy Evropské unie, státním rozpočtem i rozpočtem Hlavního města Prahy.

Původní projekt parku zpracoval Dr. Ing. arch. Otakar Kuča, když zvítězil ve vypsání architektonické soutěži v roce 1968. Následovala realizace jeho projektu, která probíhala až do roku 1983. Výsledné dílo výrazně přispělo ke zlepšení životního prostředí přílehlého sídliště na Proseku. Park byl vytvořen v duchu anglických krajinářských parků s ústředním motivem soustavy vodních kaskád, rybníčků a potoků. V poslední letech byl však vodní systém z důvodu špatného technického stavu nefunkční.

V souvislosti s výstavbou metra v této části Prahy zpracoval autor původního projektu Otakar Kuča v roce 2005 návrh revitalizace (znovuoživení) Parku Přátelství v části nad tubusem metra. V průběhu roku 2006, po oslovení Městskou částí Praha 9, zpracoval i návrh revitalizace celé plochy parku. Tento návrh byl pak v roce 2007 dále rozpracován do podoby realizační dokumentace dalšími odbornými projekčními kanceláři.

Součástí celkové rekonstrukce parku je vytvoření nové sítě cest s novými povrchy, mobiliářem, výsadba keřů a v neposlední řadě obnova vodního díla. Po dokončení revitalizace bude v parku obnovena soustava vodních kaskád s vodotrysky, jezírky a potůčky, na nichž nebudou chybět dřevěná posedová a pobytová mola. Asfaltový povrch na cestách nahradí živičný a podél pěšin budou instalovány obruby ze žulových kostek nebo ocelové pásoviny. Trasy zůstanou nezměněny, přibude k nim však z provozních důvodů dvojitá spojnice z rozária na louku k „pizzerii“. Hlavní pěšiny současně obnovené vstupy do parku budou vydlážděny žulovými kostkami. Obnoveny budou dlážděné plochy ze žulové kostky a rovněž se počítá s novými zpevněnými místy, např. ve spodní části nového amfiteátru u „pizzerie“, ve kterém budou v letních měsících pořádány kulturní akce.

Návštěvníci parku budou mít k dispozici nové lavičky a nové odpadkové koše včetně košů na psí exkrementy.

Na místě původního a dnes zchátralého rozária zanedlouho vyroste odpočinkový prostor se záhony růží, tvarovaným živým plotem, prostornou mlatovou plochou a dostatkem pohodlných laviček pro posezení.

Počáteční demoliční práce, které revitalizace Parku Přátelství nutně provází, se dotknou také zeleně. I s kořeny budou odstraněny přestárlé a kompozičně nevyhovující skupiny keřů. „Prosvětlení“ některých ploch parku dopomůže ke snížení drobné kriminality a ke zvýšení bezpečnosti občanů.

Odstraněny budou také tři poškozené a neprosperující stromy, všechny ostatní stromy budou v parku ponechány. Navíc projekt počítá s výsadbou nových vzrostlých alejových stromů o velikosti obvodu kmene minimálně 16 až 18 centimetrů a se zakládáním nových parkových trávníků.



Pohled na Park Přátelství



## Radnice připravuje zpřístupnění proseckých skal

Přestože byly prosecké skalní stěny prohlášeny za přírodní památku, nevznikly z pevných hornin přírodním procesem, ale převážně uměle – zářezem lomu do svahu. Lidé zde v minulosti těžili pískovec, nikoliv co nejpevnější, ale naopak snadno rozpadavý na jemný písek. Proto se část svahu omílá a časem se místy rozpadne až na písek, čímž se dnešní skalní stěna přetvoří v plynulý svah o sklonu asi 35 stupňů. Příklad je vidět v místě dnešní zahrádkářské kolonie, kde část plotu kvůli postupnému omílání skály dnes visí ve vzduchu. Podobné je to i s dutinami, vydlabanými kvůli těžbě takzvaným chodbicováním. Samozvaní horníci zde dříve dobývali písek do domácností a ve skalním masívu k tomu vyhledávali místa s nejmenší pevností, s horninou zvětralou, a tedy snadno přístupnou. Čas od času proto na různých místech dochází k trychtýřovitým propadům do podzemí, když se proboří strop vydlabané chodby. Většinou k tomu dochází kvůli pokročilému procesu zvětrávání nebo vlivem vody, dopomoci k propadu však může i přitížení nebo dynamické namáhání povrchu nad dutinou.

Vysočanská radnice chce změnit prosecké podzemí na „pražské Koněpruské jeskyně“. Je připraven projekt, který počítá s vyhlídkovou trasou po skalách. V jeskyních se objeví prosklená vstupní budova, kde bude návštěvníkům k dispozici převlékárna nebo občerstvení například kavárna s výhledem na Prahu. Ta by navíc mohla částečně pokrýt provozní náklady, a zlevnit tak vstupné do podzemí.

Vysočanští zastupitelé si od zpřístupnění jeskyní slibují, že zmizí řada problémů, které prosecké podzemí v současnosti trápí. Otevření Proseckých skal je jednou z priorit radnice. Radnice chce získat peníze na zpřístupnění jeskyní také od Evropské unie podobně jako se o to snaží Praha 14 při otevření bývalé pískovny Bílý kůň. Městská část nyní potřebuje souhlas vlády ČR. Ta jediná může svolit, aby se přírodní památka otevřela veřejnosti.



Pohled na jednu z proseckých skal.

## Bezpečnost chodců je důležitější než kapacita křižovatek

Světelně řízené přechody pro chodce jsou určeny k tomu, aby umožnily bezpečně přejít vozovku a co nejlépe zkoordinovaly přecházení s provozem motorových vozidel po komunikaci. Intervaly na některých přechodech jsou však příliš krátké a mezi možnostmi přejít vozovku jsou velké prodlevy. Vedoucí Odboru životního prostředí a dopravy Prahy 9 Ludvík Czital vysvětluje, jak jsou intervaly nastavovány a je-li možné signál zelené prodloužit. Jaká je délka zelené na semaforu? Nelze říci, že délka zelených vyplývá ponejvíce z konkrétní situace v tom kterém místě. Mohou na ni mít vliv intenzity provozu, intenzity pěšího provozu, šíře vozovky pro překonání, přítomnost či nepřítomnost tramvajového tělesa, celková délka signálního plánu, denní doba a aktuální situace (u dynamicky řízených křižovatek). A lze tedy říci obecná pravidla pro délku zelené? Obecně by mělo platit, že délka signálu mezi naskočením zelené pro chodce pro přejetí vozovky a zelené pro vozidla musí být dostatečná pro překonání celé šíře vozovky. Nemusí být ale stále zelená na přechodu, vždy někdo může vkročit na přechod těsně před jejím skončením. Musí však poskytovat dost času pro vyklizení přechodu před signálem pro rozjetí čekajících vozidel. Jak jinak lze chodcům zajistit bezpečné přecházení? Dostatečnou kapacitu přechodu lze ovlivňovat též jeho šířkou, která umožní současný pohyb většího počtu chodců. Byl již někde na přání občanů interval světelného signálu změněn? Nemáme povědomí o takovýchto případech. Je třeba říci, že na komunikacích spravovaných úřadem naší MČ, tedy Odborem životního prostředí a dopravy, nejsou samostatná světelná signalizační zařízení. Na našem území jsou umístěna vždy na tzv. vybrané komunikační síti nebo jako součást křižovatek na ní ležících. Tyto komunikace spravuje přímo odbor dopravy Magistrátu hlavního města Prahy (MHMP). Kde jsou v Praze 9 semafore s výrazně krátkým intervalem zelené pro chodce? Jediný aktuálně známý případ je právě na Vysočanské ulici, kde přechod slouží jako přístup k autobusové zastávce. Zde souhlasím s občany, že jeho signál je krátký. Vzhledem k tomu, že se jedná o komunikaci spravovanou odborem dopravy Magistrátu hlavního města Prahy, jim byla tato záležitost postoupena k vyřízení. Věřím, že jej OD MHMP vyřeší bez prodlevy.

## Řešení problémů s dopravou

Praha 9 je geograficky okrajovou oblastí Prahy. Z dopravního hlediska jsme pro celou Prahu a i pro tranzitní dopravu významným příjezdovým místem pro směry z východu a severovýchodu. To s sebou nese mnoho nevýhod. Z těchto směrů se Praha 9 stává průjezdním místem a v menší míře je zatížena i místní dopravou. Doprava na území Prahy 9 neustále narůstá a není ani předpokládáno, že by stagnovala nebo dokonce klesala. Dopad na náš život a životní prostředí je zřejmý: zvýšené exhalace, hluk a nakonec v neposlední řadě i dopad na bezpečnost obyvatel. Je několik možností, jak celoplošné nadměrné dopravní zatížení Prahy 9 snížit. Hlavní cesta - dostavba severní části objezdové trasy Prahy - je zatím v ne dohlednu. Navíc tato stavba by řešila dopravu v Praze 9 jenom částečně, hlavně by uvolnila a odvedla tangenciální směry dopravy. Dostředné dopravy, tedy směry dopravy od Teplíc, Mladé Boleslavi, Kolína a Hradce Králové, směřující do centra města nebo do jiných městských částí v tomto směru, by se dotkla jenom minimálně. Hlavní zátěž dostředné dopravy nesou dnes ulice Liberecká, Prosecká, Poděbradská - Českomoravská, Vysočanská - Freyova, Kolbenova - Sokolovská, Českobrodská a další ulice, směřující ke středu města. Tyto ulice jsou již dnes dopravně přetížené, jsou brzdou dopravy, zdrojem nebezpečí nehod, hluku a znečištění, a tak zaslouženě i nespokojenosti občanů Prahy 9. Přitom je jasné, že tuto dopravu nelze z naší městské části vytlačit ani vyloučit. Jakékoli vytlačení dopravy by znamenalo zatížení



Nájezd na radiálu poskytuje nádherný pohled na Prahu

náhradních tras, které na takový provoz nejsou konstruovány ani připraveny vůbec. Nabízí se řešení. Musíme se smířit s tím, že doprava do centra města je nutná a nelze ji, jak již bylo řečeno, vyloučit ani výrazně omezit. Pokud si ze všech možných a vlastně i špatných řešení můžeme vybrat to nejméně špatné, nabízí se vybudovat radiální spojení z místa, kde se spojují mladoboleslavský a hradecký směr příjezdu. Tato myšlenka již delší dobu existuje a má název Vysočanská radiála. Cílem Vysočanské radiály je vést dopravu po nové komunikaci s minimem křížení, tím výrazně odlehčit stávajícím komunikacím. Dále zrychlením dopravy ji odvést co nejrychleji do cílové oblasti, aby minimálně zatěžovala životní prostředí. Tuto dopravu pak odevzdat na vhodném místě k dalšímu rozdělení. Je několik možností řešení Vysočanské radiály. Naším cílem je prosadit optimalizaci Vysočanské radiály, vést její trasu vhodně a mimo obydlená místa našeho obvodu, převážně v nerušícím prostředí, a tam, kde to není možné, ji pak odvést pod zem do dopravních tunelů. Doprava, svedená v kritických místech pod zem, je osvědčené řešení v jiných metropolích a vychází jako možný kompromis mezi potřebami člověka jako obyvatele a člověka jako uživatele dopravy.

(LUBOŠ HAVRÁNEK in „Devítka“ 5/2007)

### Trasa metra C z Ládví do Letňan je průjezdná

Nový, více než 4,5 kilometru dlouhý, úsek metra se třemi stanicemi bude pro cestující otevřen v prvním pololetí roku 2008. Náklady na vybudování úseků metra IV C2 Ládví - Letňany se pohybují kolem 15,5 miliardy korun. V Letňanech trasa C zatím skončí.

Výstavba trasy metra IV C2 z Ládví do Letňan byla zahájena v létě roku 2004 a navazuje na dokončenou trasu IV C1 ze stanice Nádraží Holešovice do stanice Ládví. Trasa IV C2 prodlouží trasu metra C o další 3 stanice - Střížkov, Prosek a Letňany, o celkové délce 4602 metrů. Jak uvedl pražský radní pro dopravu Radovan Steiner, metro je zásadní pro rozvoj městské hromadné dopravy v Praze. „A my jednoznačně podporujeme jeho rozšiřování. Prodloužení trasy metra C zlepší a urychlí cestu do centra metropole desetitisícům obyvatel velkých sídlišť na Proseku a v Letňanech,“ dodal pražský radní Steiner. Nový úsek metra zajistí komplexní obslužnost na severní terase města a vyřeší tím také dopravní obslužnost veletržního areálu v Letňanech. U konečné stanice bude v rámci stavby zbudováno parkoviště a bude zde také končit příměstská autobusová doprava. Dostavbou metra do Letňan se prozatím rozšiřování trasy C ukončí. Investorem trasy metra IV C2 je Dopravní podnik hlavního města Prahy, a. s., který pověřil zajištěním veškerých inženýrských činností Inženýring dopravních staveb, a. s. Projektantem stavební a technologické část je Metroprojekt Praha, a. s.

a ve výběrových řízeních byly vybráni zhotovitelé, a to stavební části (Sdružení metro IV C2 Metrostav, a. s., Skanska, a. s., Subterra, a. s.) a technologické části (Sdružení Skanska, a. s., ČKD Praha DIZ, a. s., a Metrostav, a. s.). Trasa navazuje na trasu IV C1 napojením traťových kolejí za stanicí Ládví hloubeným tunelem o celkové délce 256 m. Trasa navazuje na trasu IV C1 napojením traťových kolejí za stanicí Ládví hloubeným tunelem o celkové délce 256 m. Trasa dále pokračuje raženým traťovým dvoukolejným tunelem o celkové délce 1049 m a ústí do hloubené stanice Střížkov o délce 211 m. Na stanici Střížkov navazuje trasa hloubeným tunelem mezi stanicemi Střížkov a Prosek o celkové délce 794 m. Hloubené tunely mezi stanicemi Střížkov a Prosek jsou umístěny v zeleném pásu severně podél ulice Vysočanská. Za stanicí Prosek je trasa vedena raženými jednokolejnými traťovými tunely o délce 65 m, které přechází v ražený dvoukolejný tunel o délce 1 285 m. Na tento ražený dvoukolejný tunel navazuje 65m dlouhý hloubený úsek před stanicí Letňany. Stanice Letňany je řešena jako hloubená a je navržena jako podpovrchová dvouvestibulová, s ostrovním nástupištěm šířky 15 m a dvěma vestibuly navazujícími na konce tohoto nástupiště. Za stanicí trasa končí odstavními a obrátovými kolejemi. V současné době jsou stavebně dokončeny traťové tunely, stanice metra i technologické provozní soubory, a tudíž je možné celým úsekem projet vlakovou soupravou. Kolejový svršek nového úseku trasy metra je opatřen antivibračním zařízením a těžkým upevněním kolejnic, které zabrání pronikání negativních účinků jízdy metra do okolní zástavby. Tato opatření byla instalována v místech s největším nebezpečím vzniku těchto účinků, do okolí stanic Střížkov a Prosek, které se nacházejí v těsné blízkosti zástavby. V letošním roce budou stavební práce probíhat na veškerých částech trasy, a to jak v podzemí, tak na povrchu. Do konce roku 2007 budou stavebně dokončeny traťové tunely i stanice. Budou také ukončeny práce tzv. přidružené stavební výroby, což jsou finální povrchy, osvětlení a podobně. Náklady na vybudování úseků metra IV C2 Ládví Letňany se pohybují kolem 15,5 miliardy korun. Provoz tří nových stanic si vyžádá ze strany Dopravního podniku další investice do vozového parku. Pro trasu C se tak počítá s nákupem šesti nových souprav M1 v celkové hodnotě 1,5 miliardy korun.



Stanice metra Střížkov - vizualizace

## Výstavba a rozvoj území Prahy 9

### Hlavní cíle rozvoje území

Oblast kolem ulice Kolbenovy, zahrnující zejména bývalé areály ČKD, vymezená železniční tratí Praha - Lysá nad Labem a ulicemi Freyova, Poděbradská a Kbelská, je rozsáhlým přestavbovým územím, které je možno označit jako typické Brownfields. Celková urbanistická studie, pořízená Odborem územního plánu v garanci koncepce ÚRM a ukončená projednáním v r. 2006, se zaměřila na nalezení odpovídajícího založení s vizí rozvoje Vysočan jako plnohodnotné městské čtvrti, která by svou urbanistickou koncepcí odpovídala poloze ve vnitřním městě. Autorem urbanistického řešení je architektonická kancelář VHE a spol. (Ing. arch. Klement Valouch).

Centrálním prostorem městské části je náměstí OSN. Návrh urbanistické studie doplňuje blokové uspořádání jižní části náměstí s ustoupeným blokem proti gymnáziu, který spolu s dominantami na nárožích severní strany vytváří osovou kompozici náměstí. Řešení tak navazuje na původní regulaci a předpokládané založení náměstí jako ústředního prostoru městské čtvrti, vymezeného v předválečném regulačním plánu Vysočan. Ústředním motivem zůstává jasně vymezený prostor náměstí s vnitřní parkovou plochou. Na dostavbu radnice ÚMČ Praha 9 navazuje severní dominantu nárožního objektu, jehož investor Czech Property Investments Group a.s. předpokládá dokončení v březnu 2008. Kapacita hotelu je 559 pokojů, kongresové sály pro 1200 osob, restaurace, PUB, obchodní část v 1. PP se stanou živým centrem Vysočan.



Galerie Fénix Vysočanská, v pozadí vlevo Clarion Congress Hotel Prague Vysočany

VÝSTAVBA

Se vznikem Sazka Areny získaly na významu pozemky podél Ocelářské ulice, kde vzniká další výrazné centrum (severní okolí haly Sazka Arena). Skupina **Lighthouse Group** připravila nový multifunkční projekt s obchodní, administrativní a hotelovou částí tzv. „**Zelený ostrov**“.

Na nároží Freyovy a Ocelářské ulice bude postaven vícepodlažní objekt Eliška pro přechodné bytování a bydlení, dále bude navazovat výstavba I. etapy 86 bytových jednotek bydlení nové generace ve dvou devítipodlažních objektech **Tulipa-Rokytky**.

Dále se dokončuje bytový dům **L' Ocellot** s 59 nadstandardními byty včetně restaurace. Opačnou stranu Ocelářské ul. zakončí **Administrativní centrum TRIANGLEPOINT** s obchodními plochami. Bytový dům **Tulipán** v Drahobejlově ulici poskytne dalších 64 bytových jednotek vč. 550m<sup>2</sup> komerčních ploch. Proluku vyplní "polyfunkční objekt Freyova a bytový dům Na Harfě" se 17 bytovými jednotkami. Mezi ulicemi Českomoravská a Klečákova vyrůstá **Obchodní dům SYKORA**, který bude sloužit pro prodejní expozici nábytku a bytových doplňků.

Páteří nové městské struktury Vysočan je Kolbenova ulice, která bude transformována na hlavní městskou třídu s koncentrací městských funkcí. Významným městským prostorem se stane okolí stanice **metra Kolbenova**, které bude řešeno jako centrum nové městské struktury s umístěním celoměstských atraktivit.

Severně od Kolbenovy ulice vznikne revitalizací areálu ČKD Elektrotechnika **Kolben Business Park** a bude sloužit jako administrativní, obytný a obchodní areál s předpokládaným počtem 800 - 1000 bytů, 55 000 m<sup>2</sup> kancelářských ploch a 11 000 m<sup>2</sup> obchodních ploch.

Oblast severně od ulice Kolbenovy leží částečně v hlukovém pásmu Kbelského letiště, obytná funkce je tímto limitována, urbanistická studie počítá s umístěním nebytových staveb celoměstského významu. V současné době je však požádáno o změnu územního plánu v této oblasti, jejímž účelem je, po vyřešení technických problémů hlukové zátěže, realizace obytného souboru **Tesla Kolbenova** a nově se v této lokalitě připravuje výstavba obytného souboru s cca 2000 byty.



Budoucí podoba dvou devítipodlažních objektů Tulipa-Rokytky



vizualizace



Okolí Sazka Arény - vizualizace



Kolben Residential Park

Jižně od Kolbenovy ulice připravuje a.s. CODECO další projekty pro výstavbu komerčních a obytných ploch.

V **Parku Rokytky** (Kordovský) lokalita Čína jižně od ul. Kolbenova (v sousedství Vozovny Hloubětín) je na cca 20 ha připravována výstavba asi 900 bytových jednotek. Ve střední části území ve vazbě na přírodní a rekreační partie v okolí Rokytky budou situovány zejména rozvojové plochy s převahou obytné funkce.

Území kolem toku Rokytky je prostorem pro založení významného přírodního a rekreačního celku. Opuštěný systém vleček se stane novým prostorovým prvkem území, propojujícím navzájem jednotlivé dílčí oblasti a navazujícím na okolní atraktivity a rekreační zázemí.

vlevo: KOLBEN CUBE firmy CONECO  
noční pohled z Kolbenovy ulice

VÝSTAVBA

Význam prostoru bude posílen vybudováním pěší a cyklistické trasy a doplněním příčných prostorových vazeb po obou stranách tělesa vlečky. Cyklotrasa se zapojí do systémového propojení z oblasti Podvinní a Libně dále do oblasti Kejšova mlýna a Kyjí.

Na území bývalé vysočanské Spalovny vyrůstá velký obytný soubor „**Nová Harfa**“ (FINEP), v kterém proběhla kolaudace první etapy (670 bytů) v březnu letošního roku. Navazuje výstavba dalších etap s celkovým počtem 2 000 bytových jednotek.

Nejzávažnější investicí na úseku dopravních staveb na území MČ Praha 9 bude realizace „**Vysočanské radiály**“ v úseku Balabenka - Kbelská. MČ Praha 9 ve spolupráci s MHMP iniciovala hledání nového, z hlediska dopadů na území vhodnějšího návrhu vedení radiály převážně v tunelu. Na základě „Studie optimalizace Vysočanské radiály v úseku Kbelská - Balabenka“ byly zahájeny práce na Konceptu zadání ověřovací.

S touto investicí bezprostředně souvisí i projekt na revitalizaci opuštěného výrobního areálu **firmy Od-kolek** pro převažující podíl bydlení, s nebytovými



Obytný komplex Nová Harfa- vnitroblok

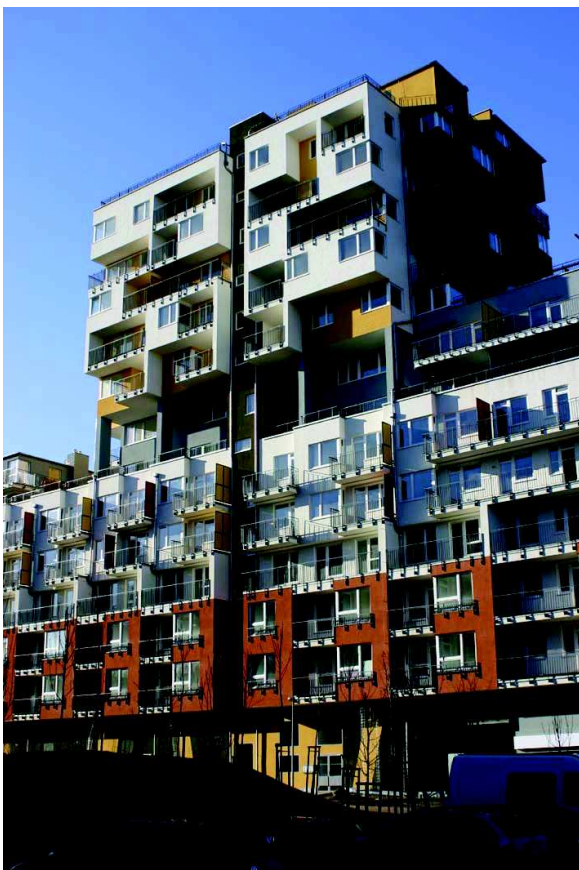

Obytný komplex Nová Harfa  
jeden ze šesti dvanáctipodlažních domů



Obytný komplex Nová Harfa- vnitroblok



Obytný komplex Nová Harfa - fronta  
do Poděbradské ulice

funkcemi, obchod, administrativa a hotel v západní části.

Výstavba trasy metra IV.C a stanic Střížkov a Prosek výrazně zasáhla do rozvoje v přilehlých lokalitách. **Obnova Parku Přátelství** včetně vodních prvků a vznik **Pěší zóny Jablonce-ká** jsou akce, kde bylo ve spolupráci MČ Praha 9 a MHMP využito prostředků EU.

Při stanici metra Prosek (v segmentu ulic Vysočanská a Prosecká) vzniká výrazný administrativní komplex „**Prosek Point**“. Stavba tří kancelářských budov s obchody a kavárnami byla zahájena v polovině roku.

V protilehlém segmentu křižovatky dokončil **Central Group** a stavební družstvo **SICOM** výstavbu 472 bytů v bytovém komplexu **Starý Prosek**.

Bytové domy **Na Vyhlídce** představují téměř dokončený soubor 11 bytových třípatrových domů s cca 200 bytovými jednotkami. Soubor se nachází mezi ul. Na Vyhlídce a Litoměřická a představuje kultivovanou zástavbu této lokality.

**Bytový park Prosek** je zástavba území mezi ul. Lovosická a Kbelská probíhající ve dvou etapách. Společnost **Finep Partners** dokončil výstavbu **bytového souboru Prosek 2** s 312 bytovými jednotkami, **soubor Prosek 1** s 850 bytovými jednotkami se připravuje.

Výrazným komplexem se má stát **Polyfunkční centrum Klíčov**. Tento komplex se nachází v trojúhelníku tvořeném ulicemi Prosecká, Letňanská a Čakovická (v sousedství areálu DP Klíčov). Výstavba velkoprodejních ploch v západní části areálu proběhne v I. etapě, v II. etapě pak bude realizováno administrativní centrum s hotelem.

Realizace více než 10 000 bytových jednotek v horizontu 10 až 12 let bude vyžadovat i adekvátní řešení technické infrastruktury, zejména budování školních a předškolních zařízení. Tyto nároky na investice MČ Praha 9 řeší jen obtížně jednáním s jednotlivými investory, ale bez úzké spolupráce s obcí a změny legislativy není v možnostech MČ Praha 9 tuto situaci uspokojivě vyřešit. Dalším pro MČ Praha 9 neřešitelným problémem, bez výrazné účasti MHMP, jsou investice do dopravní infrastruktury městského okruhu spolu s vytvořením podmínek pro čerpání finančních prostředků z fondů EU.



Prosek Point - vizualizace

## Pěší zóna Jablonecká

Na proseckém sídlišti, vedle supermarketu Delvita byla provedena kompletní rekonstrukce parteru a instalovány odpočinkové prvky, vhodně umístěna zeleň a také například hrací prvky pro děti. Pěší zóna Jablonecká je projekt, který si klade za cíl výrazným způsobem zkvalitnit a zkulturnit život obyvatel Proseka. Celá akce není nahodilá, ale vychází z opakovaných požadavků místních obyvatel. V rámci celého projektu došlo také k negativnímu ovlivnění stavu parkovacích míst, což někteří obyvatelé kritizovali. Způsobený úbytek 10 - 12 míst k parkování není sice zanedbatelný, ale současně to není číslo nijak kritické.

Městská část Praha 9 získala na revitalizaci pěší zóny Jablonecká finanční příspěvek v celkové výši 11 417 334 Kč, z něhož 5 708 666 Kč pokryla Evropská unie ze strukturálního fondu ERDF, státní rozpočet dotoval projekt částkou 3 196 854 Kč, hlavní město Praha částkou 1 838 191 Kč a z rozpočtu městské části Praha 9 bylo zapláceno 673 623 Kč. Co tedy bylo v Jablonecké postaveno? Hlavní náplní projektu byla změna povrchů pěší zóny a její celková revitalizace v souladu s potřebami, připomínkami a přáními obyvatel naší městské části. Důležitým hlediskem bylo zvýšení bezpečnosti pohybu osob v těsné blízkosti komerční zóny, zlepšení infrastruktury a umožnění dalšího rozvoje nejen podnikatelských aktivit.

Městská část Praha 9 realizací tohoto projektu výrazně přispívá ke zvýšení kvality veřejných prostranství na sídlišti Prosek. Zároveň je realizace tohoto projektu dalším z konkrétních

činů, směřujících ke snaze o co nejkvalitnější život v příjemném prostředí této významné lokality.

Celý prostor by měl sloužit jako nově vytvořené centrum proseckého sídliště, kde se lidé budou cítit dobře. Celý projekt by měl být následně propojen s nově upraveným a zrekonstruovaným Parkem přátelství tak, aby byl vytvořen odpočinkový a komunikační prostor.



Pěší zóna Jablonecká - vizualizace



## Galerie Fénix a Clarion Hotel

Nad stanicí metra Vysočanská, v blízkosti Sazka Areny, vyroste desetipodlažní komplex, jehož tři podzemní a sedm nadzemních podlaží poskytnou zázemí pro supermarket, menší obchody s různým druhem zboží, restauraci, pizzerii a fitness. Investorská a developerská společnost Czech Property Investments Group zde hodlá na půdorysné ploše cca 15 000 m<sup>2</sup> vybudovat centrum nákupu a služeb spolu se čtyřhvězdičkovým hotelem se zaměřením na kongresový cestovní ruch. Samotná obchodní plocha přesáhne 10 000 m<sup>2</sup>. Hotel Clarion Congress Hotel Prague je s kapacitou 560 pokojů a 2 500 konferenčních míst největším hotelem tohoto jména v Evropě.

Hlavní řemeslné práce byly zahájeny 12. prosince 2006. V současné době je dokončen železobetonový skelet a začíná montáž jednotlivých technologií. Do projektu zatím byla investována více než miliarda CZK. V podzemní části komplexu se počítá s parkovacími místy pro 630 aut a 9 autobusů. Termín dokončení výstavby projektu nákupní Galerie Fénix a Clarion Congress Hotel Prague v Praze 9-Vysočanech je plánován na konec února 2008.



Galerie Fénix na náměstí OSN v srpnu 2007, v pozadí Clarion Congress Hotel Prague Vysočany

**Nákupní Galerie Fénix v Praze 9 Vysočanech** otevře své brány již za šest měsíců. Na rohu ulic Freyovy a Sokolovské, nad stanicí metra Vysočanská, vyrůstá do výšky sedmi pater budoucí centrum nákupu a zábavy spolu s čtyřhvězdičkovým kongresovým hotelem Clarion Congress Hotel Prague.

Velký zájem o nákupní středisko Galerie Fénix ze strany nájemců zaručuje bohatý výběr výrobků i služeb. „Současný počet pronajatých ploch přesahuje 85 %. K dispozici jsou poslední plochy. Těší nás, že mezi nájemci jsou velké a známé společnosti, což je důkazem správné volby stavět nákupní galerii na takto významném dopravním uzlu. Zastávky autobusů, tramvají, stanice metra Vysočanská, 630 parkovacích míst, to je záruka výborné dostupnosti galerie. Vítejme však i menší prodejce, kteří zaručí zajímavou konkurenci a pro zákazníky pestřejší nabídku,“ uvedl k současnému složení nájemců Pavel Jirásek, manažer oddělení pronájmů skupiny CPI Group, která je investorem celého projektu.

Široké spektrum nabízeného zboží reprezentují prodejci z řad oděvů a obuvi, módních doplňků a šperků, drogistického zboží, nábytku, vybavení a dekorací domácnosti, papírenských výrobků ale také potřeb pro domácí mazlíčky nebo stolních her pro celou rodinu. Služby v podobě kadeřnictví a kosmetiky, lékárenských potřeb, telekomunikací, copy centra, cestovní kanceláře, ale třeba i opravy klíčů nebo obuvi, doplní pobočky významných bank. Pestrý je také seznam provozovatelů restaurací a rychlého občerstvení, mezi něž patří velké množství podniků mezinárodní i domácí kuchyně, poskytovatelů drobného občerstvení, sushi bar, zmrazovací stánek. Supermarket Billa s polohou v 1. podzemním patře a plochou 1 700 m<sup>2</sup> tvoří základ nabízených služeb. Poslední volné plochy se nacházejí v prvním podlaží, kde sídlí také velcí hráči na poli módy a obuvi. „Mezi nájemci jsou např. společnosti Takko, Kenvelo, Sportissimo, A3 Sport nebo obuv John Garfield či M2 Shoes. Stále je zde místo pro menší prodejce, jejichž přítomnost si doslova žádá samotná poptávka,“ naznačil Jirásek závěry analýzy poptávky.

Parkování v podzemních patrech objektu je zajištěno pro 630 aut a 9 autobusů a doplněno o stále více žádanou službu ručního mytí vozidel, včetně interiéru. Linky městské dopravy zastavují přímo u nákupní galerie, v jejímž nitru bude také výstup ze stanice Vysočanská. Podle investorské společnosti CPI Group pokračuje výstavba projektu dle harmonogramu, termín otevření, plánovaný na první jarní měsíc roku 2008, je tedy reálný.

## Setkání s občany

Ve středu 21. března se pod heslem „radnice otevřená všem“ uskutečnilo první setkání zástupců radnice MČ Prahy 9 s občany. Tématem setkání byly stavby probíhající po celé Praze 9. Občanům byly představeny všechny důležité projekty staveb, které se již realizují nebo realizovat budou. Podrobněji se pak setkání zaměřilo na síť cyklostezek a výstavbu v lokalitě

„Střížkovská vyhlídka“. Po podrobném představení celého záměru začala diskuse, během které měli občané příležitost vyslechnout odpovědi na všechny své otázky a vysvětlit nejasnosti. Z diskuse vzešlo několik námětů. Občané například projevíli přání mít více zeleně a prostor pro vycházku.

### Radnice k diskusi o stavbách

Městská část Praha 9 se zabývala podněty občanů, které vyplynuly z veřejné prezentace investičních záměrů v naší městské části. Z jednání vyplynul například požadavek na zlepšení drobné infrastruktury malých obchodů s potravinami a běžných komunálních služeb. Ukazuje se, že přechodem na tržní ekonomiku musí být tyto drobné provozovny životaschopné a vyžadují dostatečnou spádovou oblast nakupujících. Umístění těchto provozoven mimo objekty v soukromém vlastnictví (stávající rodinné domky) je pro nájemce likvidační, a tedy neživotaschopné. Proto byly původní obchůdky vlastníky zrušeny a s výstavbou nových komerčních objektů, kde by tyto služby mohly být provozovány, občané nesouhlasí. Podobný problém provází kolonii zahrádek: Rozsáhlé pozemky na Střížkově byly vráceny restituentským a jejich následný prodej ve svém důsledku byl příčinou, že rozvoj zahrádkářských aktivit v této oblasti je mimo ekonomické možnosti případných nájemců. Z tohoto důvodu je další existence zahrádkářské kolonie nereálná. Městská část Praha 9 se pokusila vytvořit regulaci v této zástavbě objemovou studii Střížkovská vyhlídka, kterou průběžně připomínkovalo Sdružení ochránců přírody a krajiny. Vzhledem k tomu, že tato studie nebyla příznivě přijata občany a není znám nový vlastník pozemků a jeho záměry, které vzejdou z dražby, další práce nepokračují. Pozornost byla nově zaměřena na rozvoj sportovních ploch pro širší spádovou oblast, jak bylo na setkání s občany řečeno. Požadavek na spolupráci při připomínkování nových návrhů na výstavbu v této lokalitě mohou občané uplatnit prostřednictvím OS SOPK, případně prostřednictvím zastupitelů MČ Praha 9, kteří jsou zároveň členy jednotlivých odborných komisí, jak komise životního prostředí, tak komise výstavby a územního rozvoje.

### Byla zahájena výstavba Prosek Pointu

Koncem května byl proveden „první výkop“ nového obchodně-administrativního centra Prosek Point, které vznikne naproti prosecké Bille. Při té příležitosti předala společnost Prosek Point místostarostovi Jaroslavu Tomšů šek na 100 tisíc korun. Ty by měly být použity na výsadbu zeleně v okolí vznikajícího Prosek Pointu. Dokončení hrubé stavby prvního objektu se předpokládá na prosinec letošního roku, dokončení celého projektu je naplánováno na červen 2009.

Nový areál vyrostе na křižovatce ulic Prosecká a Vysočanská. Svým pojetím se bude muset vyrovnat se sta-rou zástavbou i s okolními panelovými domy. Budou ho tvořit tři devítipodlažní polyfunkční objekty. Všechny jsou konstrukčně i objemově shodné – lišit se budou pouze úhlem naklonění čelní fasády a její barevností v odstínech šedé. Každý objekt bude mít dvě podzemní podlaží, která budou sloužit jako parko-viště. Přístup je pochopitelně řešený i jako bezbariérový.

Objekty budou stavěny postupně ve třech etapách. V první etapě dojde k realizaci celé spodní stavby, společně pro všechny objekty, a stavby nadzemní části věže A. Ve druhé etapě přijde na řadu nadzemní část věže B a nakonec nadzemní část věže C.

Vzhledem k tomu, že geologické podmínky pro založení stavby jsou komplikované, stavba bude muset být založena hlubinně na velkopřůměrových pilotách. Pro spodní stavbu byla zvolena monolitická konstrukce, kombinovaná s oválnými sloupy. Tvoří

vanu, izolovanou proti zemní vlhkosti. Základová deska pak bude v místech pod sloupy zesílena. Jako konstrukční systém pro nadzemní část všech tří objektů je zvolen monolitický železobetonový skelet. Stropy budou podporované železobetonovými kruhovými sloupy profilu 500 až 650 mm. Stabilita a prostorová tuhost budov bude zajištěna železobetonovými stěnami jader. Svislé obvodové konstrukce budou lehké montované, zbytek bude vyzdívaný. Budovy budou zakryté plochými jednoplašťovými střechami, které doplní nad 8. nadzemním podlažím zelené pochozí prostranství a nad ustupujícím 9. nadzemním podlažím inverzní střecha s kačírkovým posypem. Projekt zazelenění střech nezapomíná na automatický závlahový systém, aby se rostliny podílely na celkovém estetickém vzhledu realizovaného



Stavba administrativního komplexu Prosek Point

projektu. Prostranství mezi budovami, tvořící střechní podzemních garáží, vyplní tzv. piazzety - pobytové prostory se vstupy do jednotlivých objektů. V okolí Prosek Point Office Center budou provedeny sadové úpravy, které budou přirozeným pokračováním okolní zeleně. Pocit výjimečnosti podpoří také fasády s nepravidelně dělenými pásovými okny. Pevný prostor mezi nimi vyplní obklady na bázi sklocementových desek. Stavba byla zahájena letos v květnu a její dokončení je plánováno na květen roku 2009. Zastavěná plocha projektu činí 5.942 m<sup>2</sup> a obestavěný prostor je 170.800 m<sup>3</sup>.

### Stanice metra Střížkov a Prosek dostávají finální podobu

Stavba téměř 4,6 kilometru dlouhé trasy IV C2 zahrnuje tři nové stanice: Střížkov, Prosek a Letňany. Dokončení tohoto úseku metra zrychlí a usnadní spojení do centra nejen obyvatelům sídlišť Prosek a Letňany, ale zlepší dopravní obslužnost i těm, kteří dojíždějí do hlavního města z přilehlých obcí. Za více než 11 miliard korun se tak celková délka trasy C prodlouží na bezmála 23 kilometrů. Řešení projektu umožňuje v budoucnosti pokračování metra směrem do Letňan, Čakovic i Kbel.

Práce na dostavbě nové stanice metra Střížkov nabírají vysoké tempo. Již od května roku 2008 bude nový úsek metra z Ládví do Letňan využívat více než padesát tisíc obyvatel pražských sídlišť Prosek a Letňany. Stanice Prosek vznikla u křižovatky ulic Vysočanská a Prosecká. Má postranní nástupiště s kolejištěm uprostřed a je částečně osvětlená denním světlem. Nejnižší část 205 metrů dlouhé stanice leží v hloubce 12,4 m. Konstrukce je podepřena štíhlými ocelovými sloupy se stříbrným nátěrem. Přímo nad stanicí vznikne parkík s odpočinkovou zónou a prosklenými přístřešky. Stanice Prosek bude vzdušná a účelná, v interiéru bude převládat bílá, modrá, šedá a stříbrná barva. Zajímavostí jistě bude oválný, osm metrů dlouhý otvor

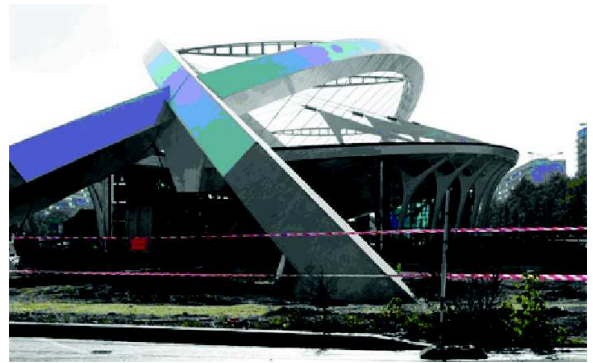

Stanice metra C Střížkov



Stanice metra C Prosek - parková úprava povrchu



Stanice metra C Střížkov



Stanice metra C Prosek - skleněnými jehlany proniká denní světlo



Stanice metra C Prosek

sledovat provoz na kolejích i na nástupišti, a pro děti u východu ze stanice stavíme bludiště z kamenných kvádrů.

## Obnova vodovodních řadů a kanalizačních stok

V průběhu září 2007 byly zahájeny stavební práce na uvedených stavbách v ulicích Nad Krocínkou, na Krocínce a v okolí . S ohledem na rozsah těchto prací budou stavební práce postupovat v etapách až do roku 2009 a je tedy nezbytné, aby obyvatelé přilehlých rodinných a bytových domů přijali omezení, které z této stavební činnosti bude vyplývat. Stávající sítě jsou technicky zastaralé a tedy značně poruchové a jejich opakované opravy by do budoucna vyžadovaly stále častější dopravní omezení. Informace pro vlastníky přilehlých nemovitostí v území dotčeném stavbou kanalizace a vodovodu:

Stavba kanalizační stoky je navržena a bude realizována od křížení ulice Nad Krocínkou s ulicí Nad Flajšnerkou až po její křížení s ulicí Kopečná. Tohoto úseku se týkají i stavby nových kanalizačních přípojek. Navržená stavba kanalizačních přípojek, které budou nově provedeny a napojeny na předmětnou novou stoku, bude realizována pouze k hranicím pozemků jednotlivých soukromých vlastníků. Doporučuje se provést domovní kanalizační přípojku v celé délce v jednotném sklonu. To znamená, aby si vlastníci přilehlých nemovitostí provedli nově i část kanalizační přípojky vedené po jejich pozemku. Navržené stavby vodovodních přípojek, které budou nově provedeny a napojeny na předmětné nové vodovodní řady, budou realizovány pouze k hranicím pozemků jednotlivých soukromých vlastníků. Výměnu části kanalizační přípojky nebo části vodovodní přípojky vedené na vlastních pozemcích si soukromí vlastníci jednotlivých nemovitostí musí zajistit sami.

## Bydlení

### Radnice schválila koncepci prodeje bytů

Cíle radnice jsou zřejmé. Dobře hospodařit s majetkem obce, stejně jako zajistit bezporuchové financování obecních domů a bytů. Někdy je těžké na jedné straně chránit sociálně slabé, stejně jako umožnit odkoupení bytu nájemníkům. Radnice proto bude garantem a bude prodej provádět za dostupnou cenu. Tu stanoví zastupitelstvo složené ze všech politických stran. Kdo nebude chtít nebo na to mít, zůstane nadále nájemníkem obce. Cena nájemného v těchto bytech bude trvale udržována na nákladové úrovni. Nebytové prostory v bytových domech zůstanou trvale ve vlastnictví obce. Jsou totiž významným zdrojem pro financování.

**Jak a za kolik?** Radnice upřednostňuje rychlý průběh privatizace, avšak při dodržení zásady svobodného rozhodnutí každého, zda byt koupí, nebo ne. Říká se, že cena je až na prvním místě, takže jak to tedy bude? Při výpočtu ceny se vychází z ceny za 1 m<sup>2</sup> plochy. Ta byla zastupitelstvem stanovena na 9 800 Kč/m a zahrnuje v sobě cenu plochy bytu i zastavěného pozemku a společných prostor. U půdních vestaveb v domech zhodnocených investicemi obce může být cena navýšena až o 25 %. V mimořádných případech si radnice vyhrazuje právo stanovit cenu individuálně. Domy budou zařazovány do seznamu k prodeji na základě schválení zastupitelstvem - budou vybírány především s ohledem na ekonomickou výhodnost pro Prahu 9. Mezi základní kritéria patří, že s odkoupením bytu za navrženou cenu souhlasí min. 60 % nájemců domu, že v domě nejsou vhodné prostory pro půdní vestavby, že předmětem prodeje nebudou nebytové jednotky ani byty pronajaté z veřejného zájmu, ani se nebudou prodávat byty s pohledávkou. V pravidlech prodeje se podařilo zachovat zákaz prodeje třetím osobám. Koupit byt nemůže cizinec a ten, kdo neuhradil závazky vůči městské části. Všechna tato opatření mají dle Vysočanské radnice zlepšit rozpočet a nedoplácet na nevýdělečné obecní bydlení. Tak se bude moci investovat do sfér v Praze 9, které to opravdu potřebují. Koncepce privatizace má dle radních také umožnit privatizaci pod dohledem radnice těm, kteří chtějí byty koupit, a zároveň chránit sociálně slabší a zamezit překotnému stěhování.

### Zákon o jednostranném zvyšování nájemného bytů (107/2006 Sb.)

Účelem tohoto zákona je odstranit rozdíly na trhu s byty a sblížit výši regulovaného a tržního nájemného. Zákonodárce zvolil cestu postupného navyšování, a to dle předem stanovených vzorců a vytvořených pravidel.

Otázky sociální únosnosti tohoto opatření budou řešeny individuálně s jednotlivými občany. Zákonné opatření, které mělo být schváleno rukou v ruce s přijetím zákona o jednostranném zvyšování nájemného z bytů předchozí vládou, však přijato nebylo a obtížné řešení sociálních dopadů zůstává na bedrech obcí.

Na základě tohoto zákona je pronajímatel oprávněn jednostranně zvýšit nájemné jedenkrát v roce počínaje 1. 1. 2007 a následně vždy nejdříve k 1. lednu každého roku až do roku 2010. Podle sdělení Ministerstva pro místní rozvoj se nájemné z bytů bude zvyšovat rozdílně pro různá katastrální území a různé kategorie bytů (viz informace v boxu).

Zvýšení nájemného nabude platnosti prvního dne kalendářního měsíce počínajícího po uplynutí tříměsíční lhůty od prokazatelného doručení oznámení o uplatnění zvýšení nájemného nájemci. Tříměsíční lhůta je nájemcům poskytnuta pro možnou řádně odůvodněnou žalobu na určení neplatnosti zvýšení nájemného. Žaloba by musela být podána u místně příslušného obvodního soudu. Do doby rozhodnutí o žalobě nenabude zvýšení nájemného platnosti. V případě neúspěchu žaloby musí nájemce počítat s úhradou soudních výloh a s doplacením zvýšeného nájemného od původního data v plném rozsahu.

#### Postupné plynulé kroky radnice

Rada městské části Praha 9 rozhodla svým usnesením č. 649/06 ze dne 5. 12. o uplatnění uvedeného zákona v rozsahu tak, jak zákon připouští. Ceny nájmu z bytů pronajatých městskou částí za tzv. smluvní nájemné se nebudou zvyšovat, neboť už dosáhly hodnot stanovených pro celý proces jednostranně zvyšovaného nájemného. „Minulé volební období radnice prohlásila, že zdražovat se nebude, bez toho jestli vláda neprovede kompenzační kroky. Od té doby se nic nezměnilo a zdražuje se stejně,“ připomenula Zdeňka Škrétová (ČSSD), místopředsedkyně bytové komise. Radnice se rozhodla přistoupit ke zvýšení nájemného se čtvrtletním zpožděním a nevyužila možnosti učinit tak již od 1. 1. 2007. Ke zvýšení dojde, jak již bylo zmíněno, až po třech měsících od prokazatelného doručení oznámení nájemníkům, tedy nejdříve od 1. 5. 2007. O možnostech dalšího využití zákona o jednostranném zvyšování

nájemného, tzn. o zvýšení nájemného v dalších letech až do roku 2010, nebylo zatím rozhodnuto. O zvýšení ceny nájmu bytu dle zákonného opatření bylo rozhodnuto zejména s ohledem na skutečnost, že ceny nájmu zůstaly neměnné od roku 2001 a stavebně technický stav domů vyžaduje naléhavě řadu nutných oprav (střechy, okna, vnitřní instalace, topné systémy apod.). Připravovaný návrh rozpočtu roku 2007 počítá s použitím finančních prostředků získaných ze zvýšení nájemného do posílení fondu oprav bytových domů.

Sdělení ministerstva pro místní rozvoj a kalkulace cen dle 333/2006 sb.

Ceny za 1 m<sup>2</sup>/měsíc započitatelné podlahové plochy bytu tak v roce 2007 mohou v bytech v domech svěřených MČ Praha 9 z majetku hl.m. Prahy stoupnout na následující hodnoty:

	Prosek, Střížkov		Vysočany, Libeň	
	cena	nárůst o:	cena	nárůst o:
I. kategorie	47,45 Kč	(28,0%)	46,23 Kč	(24,7%)
II. kategorie	38,27 Kč	(37,7%)	37,24 Kč	(34,0%)
III. kategorie	30,82 Kč	(42,7%)	30,02 Kč	(39,0%)
IV. kategorie	23,96 Kč	(55,2%)	23,35 Kč	(51,2%)

Na 13. schůzi Rady městské části 28.8. 2007 bylo přijato další usnesení o jednostranném zvýšení nájemného v roce 2008 podle zákona 107/2006 Sb. v bytech svěřených Městské části Praha 9. Cílové hodnoty měsíčního nájemného byly vypočteny podle vzorce uvedeného v zákoně a vycházejí z tzv. základních cen bytů v jednotlivých lokalitách. Cílová hodnota nájemného je úroveň nájemného, které může být během čtyř let dosaženo prostřednictvím jednostranného zvyšování nájemného, tj. nejdříve k 1. lednu 2010. Proto se hodnota cílového nájemného pro rok 2008 zvýšila pro oblast Prosek a Střížkov pro byty 1. a 2. kategorie na 103,30 Kč/m<sup>2</sup>, pro byty se sníženou kvalitou (3. a 4. kategorie) na 92,97 Kč/m<sup>2</sup>. Pro oblast Vysočany a Libeň na 101,92 Kč/m<sup>2</sup> (1.a 2. kat.), respektive na 91,73 Kč/m<sup>2</sup> (3.a 4. kat.).

	Prosek a Střížkov		Vysočany a Libeň	
	rok 2007	rok 2008	rok 2007	rok 2008
I. kategorie	47,45 Kč	61,50 Kč	46,23 Kč	60,19 Kč
II. kategorie	38,27 Kč	53,27 Kč	37,24 Kč	52,10 Kč
III. kategorie	30,82 Kč	44,53 Kč	30,02 Kč	43,56 Kč
IV. kategorie	23,96 Kč	37,64 Kč	23,35 Kč	36,85 Kč

## „Nová Harfa“ - největší bytový projekt v Praze po roce 1989 už z poloviny vyprodán

Bytový projekt nabídne celkem 2000 nových bytů v 5 etapách. Téměř 1000 bytů na Nové Harfě má již svého majitele.

O byty na Nové Harfě byl od samého začátku přípravy projektu obrovský zájem, daný zejména velkorysým rozvojovým plánem celé lokality v okolí Rokytky, kterou připravila a realizuje Městská část Praha 9.

Území pražských Vysočan na sebe strhlo pozornost veřejnosti vybudováním multifunkční Sazka Areny, v jejímž okolí vznikne celá řada dalších sportovišť. Vyroste zde i nové obchodně administrativní centrum Zelený ostrov. Starousedlíci i noví obyvatelé Vysočan díky jejich revitalizaci objeví kouzelné procházkové trasy a nově kultivované parky v sousedství Rokytky.

Současné ceny bytů se v projektu Nová Harfa pohybují v rozmezí 34.000 - 40.000 Kč/m<sup>2</sup> bez DPH. Nová třetí etapa plynule navazuje na předchozí ceny. Nejvíce bytových jednotek v projektu Nová Harfa je v nejžádanějším dispozičním řešení 2+kk a 3+kk.



Vizualizace bydlení na Nové Harfě (II. etapa)

## Vzdělání, kultura, sport, volný čas mládeže

### Grantové programy pro rok 2007 pro fyzické a právnické osoby

GRANTY

#### 1. Programy v oblasti sportu, tělovýchovy a využití volného času dětí a mládeže jsou rozděleny do VI. skupin:

- I. Materiální vybavení subjektů
- II. Relaxační a rekreační pobyty dětí a mládeže
- III. Celoroční činnost subjektů
- IV. Jednorázové akce
- V. Zahraniční pobyty dětských kolektivů, jazykové a vzdělávací stáže
- VI. Reprezentace MČ Praha 9

**Celkové náklady na realizaci programů v oblasti sportu, tělovýchovy a využití volného času dětí a mládeže činí 11 053 481 Kč.**

**Rada městské části schválila pro tento program částku ve výši 467 000 Kč.**

#### 2. Program na podporu výkonnostního sportu mládeže

Program podporující sportovní subjekty - větší možnost využití sport. klubů dětmi a mládeží (ochrana před patologickými jevy)

**Rada městské části schválila pro program na podporu výkonnostního sportu mládeže částku ve výši 70 238 Kč, Zastupitelstvo městské části schválilo pro tento program částku ve výši 229 762 Kč, tj. celkem 300 000 Kč.**

#### 3. Programy v oblasti životního prostředí a kulturní činnosti

- I. Ekologická výchova, vzdělávací a osvětové akce pro děti a dospělé, činnosti směřující ke zlepšení životního prostředí
- II. Kulturní programy
  - jednotlivé kulturní akce (divadelní, hudební atd.)
  - celoroční činnost neprofesionálních souborů

**Celkové náklady na realizaci programů v oblasti životního prostředí a kulturní činnosti činí 1 796 140 Kč.**

**Rada městské části schválila na granty tohoto programu částku 208 500 Kč.**

#### 4. Programy humanitární a sociální

Humanitární a sociální projekty

**Celkové náklady na realizaci programů humanitárních a sociálních činí 53 178 841 Kč.**

**Rada městské části schválila na granty tohoto programu částku 323 500 Kč.**

#### 5. Programy protidrogové a prevence kriminality

- I. Protidrogová prevence
- II. Prevence kriminality
- III. Specifické programy primární prevence pro školy a školská zařízení

**Celkové náklady na realizaci programů protidrogových a prevence kriminality činí 2 600 424 Kč.**

**Rada městské části schválila na granty tohoto programu částku 101 000 Kč.**

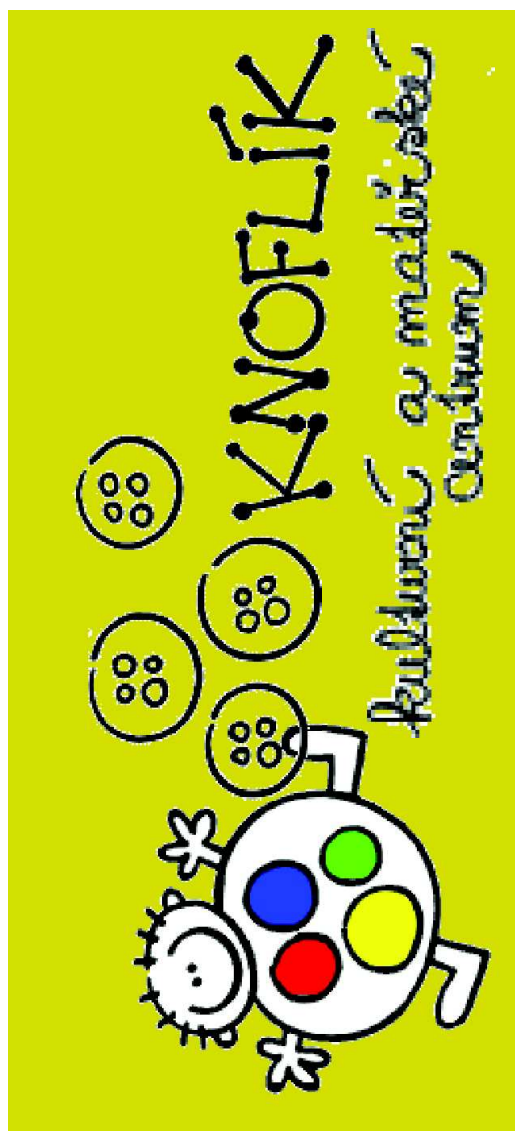

MČ podpořila program kulturního a mateřského centra Knoflík částkou 15 000 Kč.

## Mateřské školy

**Městská část Praha 9 zřizuje celkem 8 mateřských škol:**

(přesné názvy)

**Mateřská škola s prodlouženým provozem, Praha 9, Kovářská 27**

**Mateřská škola, Praha 9, Litvínovská 490**

**Mateřská škola, Praha 9, Novoborská 611**

**Mateřská škola, Praha 9, Pod Krocínkou 466**

**Mateřská škola, Praha 9, Šluknovská 328**

**Mateřská škola, Praha 9, U Nové školy 637**

**Mateřská škola, Praha 9, U Vysočanského pivovaru 261**

**Mateřská škola, Praha 9, Veltruská 560**

Celkový počet dětí v mateřských školách je 946 (k 30. 9. 2007).

Ve školním roce 2007/2008 bylo do mateřských škol přijato 376 dětí. Počet přihlášek byl 545.

### Specifikace vzdělávacích programů jednotlivých mateřských škol

Všechny uvedené mateřské školy vytvořily vzdělávací programy, ve výuce (případně kroužcích) je kladen stále větší důraz na výuku jazyků a počítačovou gramotnost. Učitelé s dětmi pracují tak, aby podpořili jejich individualitu a současně je naučili pracovat v kolektivu a vytvářet si sociální návyky.

#### MŠ Kovářská 27

Škola má vypracované vlastní tématické plány, které poskytují dětem dostatek činností k rozvoji dětské osobnosti jako celku. Plány vedou k harmonickému, přirozenému učení, které vychází z přirozených a vlastních zkušeností. Děti se neučí pro znalost, ale pro život. Zaměřuje se na citovou a mravní stránku dětí, vede děti k respektování a úctě ke své osobě a k vrstevníkům. Děti mají možnost zvolit si a rozhodnout, ale zároveň se učí nést odpovědnost



Děti v mateřské školce v Kovářské - ilustrační foto

za své rozhodnutí. Pomocí jógy učitelky pěstují u dětí nácvik správného držení těla, a tím částečně předchází vadám páteře. Škola je v programu Dětský úsměv, PC projektu Kid Smart. Do vzdělávacího programu zahrnují učitelky téma drogy. Název Rámcového školního vzdělávacího programu je: "CHCI BÝT SÁM SEBOU - A TO JE NÁŠ NEJVĚTŠÍ CÍL." Projekt je zaměřen na vytváření citlivého vztahu ke své vlastní osobě, na vytváření správného a reálného náhledu na svou osobu a své okolí, na postupné pěstování kladného postoje ke své osobě a ke svým vrstevníkům.

Školka měla k 30. 9. 2007 116 dětí.





## MŠ Litvínovská 490

Škola má vypracovaný nový vzdělávací program s názvem „Dítě si hraje a poznává svět“. Tento program podporuje rozvoj osobnosti dítěte, podílí se na jeho zdravém, citovém, rozumovém a tělesném vývoji. Rozvíjí schopnost učit se a vážit si lidí i hodnot, které vytvářejí. V tomto vzdělávacím programu je důraz kladen na nové přístupy pedagogů k výchově a



Děti z MŠ Litvínovská na výletě



Děti z MŠ Litvínovská hrají divadlo



Mateřskou školku Novoborská navštívil klaun

má čtyři pavilony, ve třech z nich jsou třídy pro děti, čtvrtý je hospodářský. Je obklopena zahradou se vzrostlými stromy, která je nově vybavena moderními herními prvky.

V mateřské škole je pět věkově smíšených tříd, v každé

vzdělávání dětí v souladu s „Rámcovým vzdělávacím programem pro předškolní výchovu“. Vzdělávací činnosti jsou pestré v návaznosti na roční období. Velký prostor zaujímá estetická výchova.

K 30. 9. 2007 měla školka 130 dětí.

## MŠ Novoborská 611

Mateřská škola byla otevřena v roce 1971.

Od roku 1996 je zapojena do sítě škol podporujících zdraví a podle Kurikula podpory zdraví má zpracovaný školní vzdělávací program. Projekt Škola podporující zdraví je garantován Státním zdravotním ústavem.

Najdete ji na sídlišti Prosek v Novoborské ulici, v dostupnosti MHD, ale stranou hlavní komunikace. Školka



Děti z MŠ Novoborská se seznamují s přírodou. Ptáci a sovy.

je zapsáno 26 dětí. Třídý jsou prostorné, slunné s dostatečným množstvím nejrůznějších hraček a pomůcek. Jsou postupně přetvářeny na "dílny". Ve dvou třídách jsou umístěna počítačová centra Kid Smart, která škola obdržela od firmy IBM. Sociální zařízení odpovídá věku dětí i současným hygienickým požadavkům.

Škola je dlouhodobě zařazena do sítě škol „Škola podporující zdraví“. Stěžejním cílem programu je, aby se děti již od mateřské školy naučily postojům, které spočívají v úctě ke zdraví a praktickým dovednostem chránícím zdraví.

K 30. 9. 2007 měla školka 130 dětí.



Vánoční besídka dětí a rodičů

## MŠ Pod Krocínkou 466



Keramický kroužek



Počítačová učebna

Motto školy je „SLUNCE V NÁS A V OČÍCH NAŠICH DĚTÍ“. Hlavní důraz škola klade na pohodu, přátelskou atmosféru a úzkou spolupráci s rodinou, kterou se daří úspěšně rozvíjet. Program školy vychází z Rámcového programu pro předškolní vzdělávání. Hlavním cílem je vytvářet pro děti příjemné, vlnné prostředí s dostatkem podnětů, respektováním individuality dítěte, nenásilné sžití s dětským kolektivem i dospělými a přípravou dětí pro budoucí život a nenásilný přechod do ZŠ. Ve spolupráci s obvodní logopedkou a logopedickou asistentkou škola provádí logopedickou prevenci. Škola integruje děti se specifickými vzdělávacími potřebami. Pro každé takto postižené dítě vytváříme ve spolupráci s psychologem a SPC individuální vzdělávací plán, na kterém se podílí ředitelka školy, pověřená učitelka, asistent pedagoga a rodiče dítěte. Děti mají možnost nadále rozvíjet své zájmy v odpoledních zájmových kroužcích, kde rozvíjí zdravý pohyb „RYTMIK“ tvořivosti a hudební citění, pohybové hry. Děti navštěvují plavecký výcvik a rozvíjí své dovednosti v keramice a znalosti ve výuce anglického jazyka a hudebnost v základech hry na flétnu.

MŠ Pod Krocínkou připravuje pro příští školní rok zavedení metody usnadňující přechod dítěte do základní školy v oblasti psychomotoriky a grafomotoriky dětí a usnadňující integraci dětí se specifickými vzdělávacími potřebami - Metoda dobrého startu.

### **Mateřská škola nabízí dětem zájmové kroužky a aktivity:**

Keramika hrou

Plavání

Sportovní Hry a taneční kroužek Rytmik

Výuka hry na flétnu

Individuální logopedická péče s logopedickou asistentkou

Seznamování dětí s počítači pod odborným vedením v počítačové pracovně základní školy

Zapojení do programu prevence zubního kazu „DĚTSKÝ ÚSMĚV“

K 30.9.2007 bylo ve škole přihlášeno 84 dětí.

## MŠ Šluknovská 328

Škola pracuje podle „Školního vzdělávacího programu“, jehož součástí je tematický blok „HRAJEME SI CELÝ ROK“. Tento blok s deseti tématy (po měsících) dále dotváří paní učitelky ve třídách s využitím dalších navržených podtémat ke krátkodobému plánování. Paní učitelky využívají zkušeností z hodnocení výchovné praxe z minulého školního roku, kdy už podle ŠVP pracovaly. Učitelky si dle specifiky své třídy vytvářejí tzv. „Třídní vzdělávací program“, který respektuje 3 hlavní cíle předškolního vzdělávání. Specifika MŠ jsou následující: zaměření na výtvarné, pracovní a hudební činnosti, přípravu dětí na vstup do ZŠ. Na škole je hudebně pohybový, výtvarný a pracovní kroužek. Škola pořádá též výuku hry na zobcovou flétnu, výuku angličtiny, kurz výuky plavání - tyto tři aktivity jsou placeny. Dvě třídy jsou zapojeny do projektu „Dětský úsměv“, 1x měsíčně hraje pro děti amatérské divadlo paní učitelky.



Denní místnost

Školní jídelna MŠ Šluknovská poskytuje diabetickou dietu a sleduje výživu dětí, které mají další potravinové alergie.

Škola měla k 30. 9. 2007 zapsáno 104 dětí.

## MŠ U Nové školy 637

Školní vzdělávací program respektuje osobní a specifické zvláštnosti osobnosti dítěte, vede děti k sociální soudržnosti, připravuje na život, podílí se na společenském životě. Hlavní motto školy zní: „DÍTĚ - RODINA - ŠKOLA - PŘÍRODA“. Program klade důraz na vše, co je přirozené a staví do svého středu dítě s jeho přirozenými potřebami. Klade důraz i na ekologickou výchovu dětí.

Mateřská škola byla založena 25.10.1930.

Jsme dvou-třídní mateřská škola rodinného typu. V první třídě "kuřátek" a "kopretinek" jsou děti 3-4,5 leté a ve druhé třídě "sluníček" děti 4,5 - 7 leté.

Základním posláním naší mateřské školy je osobnostně orientovaná výchova dítěte, což znamená mimo jiné vytvářet optimální podmínky pro jeho individuální

osobnostní rozvoj v návaznosti na jeho výchovu v rodině a v úzké součinnosti s rodinou. Snažíme se také - vzájemnou tolerancí, vstřícným jednáním a porozuměním - aby se z dětské skupiny nevytrácela pohoda a smích.

Máme vlastní zahradu s hravým vybavením, včetně pískoviště, altánku, venkovních sprch a bazénu.



Sportovní olympiáda 2007



Mikuláš 2007



Karneval

Ve škole bylo zapsáno k 30. 9. 2007 50 dětí

## MŠ U Vysočanského pivovaru 261

Mateřská škola U Vysočanského pivovaru v Praze 9 si vytvořila samostatnou koncepci výchovy dětí předškolního věku se zaměřením na výtvarnou a pracovní výchovu. Vznikl projekt s názvem "Podej dítěti svoji pomocnou ruku". Mateřská škola dbá na harmonický rozvoj dítěte, klade důraz na psychologické aspekty vývoje a bere na ně zřetel. Jen tak může dítě pochopit a PODAT MU POMOCNOU RUKU. Hlavním cílem mateřské školy je vést dítě k samostatnosti, komunikaci, osvojení si pracovat na určitém cíli formou hry, zábavných a motivovaných činností a formou vlastního prožitku. Dalším cílem MŠ je vytvořit dítěti klidné, bezpečné, podnětné, motivující prostředí, kde převládá klidná atmosféra a zázemí. MŠ respektuje osobnost každého dítěte. Dítě je pro ni rovnocenným partnerem. Mateřská škola pracuje podle vlastního školního vzdělávacího programu s názvem: „Příroda a její kouzlo“, hlavní téma školního roku je: „Máme rádi zvířata“. Plánování výchovné práce v jednotlivých třídách vychází z Rámcového programu vydaného MŠMT, jeho cílů a úkolů.

### Zájmová činnost dětí

Kromě hlavního výchovného programu zajišťuje mateřská škola pro děti zájmové kroužky a splňuje tím mnoho nadstandartních aktivit :

1. "Veselé pískání zdravé dýchání"
2. "Angličtina hrou"
3. "Předplavecká výuka"
4. "Tělovýchovné kroužky"
5. "Pěvecký kroužek"
6. "Tanečky"
7. "Školáček"
8. "Šikovné ruce"

Mateřská škola (největší na Praze 9) čítá 8 tříd s celkovou kapacitou 200 dětí. Počet dětí v jednotlivých třídách je maximálně 25.

K 30. 9. 2007 měla škola zapsáno 202 dětí.



Zahrada mateřské školy



Zahrada mateřské školy

## MŠ Veltruská 560

Škola má více jak 35ti letou tradici. Byla otevřena v roce 1971. Mnoho rodičů našich dětí tuto mateřskou školu navštěvovalo a dnes sem přivádějí své děti. Zařízení je panelového typu, má 4 pavilony, 2 dvoupodlažní, 2 jednopodlažní, je umístěna v sídlišti, blízko MHD a přece stranou od dopravního ruchu. Tři pavilony jsou určeny pro výchovně vzdělávací činnosti, jeden pavilon je hospodářský, škola je obklopena zahradou.

Školní vzdělávací program zní: „STAVÍME PYRAMIDU PROŽITKŮ A RADOSTÍ“. Program využívá metod prožitkového učení založeného na přímých zážitcích dětí, začleňování spontánních nápadů a poskytování dostateku prostoru pro tyto aktivity. V předškolním vzdělávání jsou vzájemně provázány spontánní a řízené činnosti, kde na vrcholu pomyslné „pyramidy“ má být dítě se základy pro započítí dalšího systematického vzdělávání. Důraz je kladen na rozvíjení estetického vnímání a prožívání, kladný vztah k vlasti, ekologický pohled na přírodu a životní styl, ekologické chování.

Vzdělávací záměr:

rozvoj osobnosti dítěte, její individuality s celkovým citovým postojem vůči ostatním lidem, světu kolem nás, k člověku, k jeho práci, k rodině, k přírodě, k vlast-



Knoflíkový den



Houbičky z Veltruské



Veselý pedagogický sbor MŠ Veltruská

nímu zdraví, k planetě Zemi, k historii a lidovým tradicím a zvykům. Cílem je podporovat tělesný i duševní rozvoj dítěte, umožnit dítěti přirozeně rozvíjet svou osobnost v kolektivu vrstevníků. Předat a zprostředkovat mu základní životní zkušenosti. Získat je pro spolupráci a aktivní prožívání vztahů k okolí. Poskytovat podněty ke zvýšení sociálně kulturní úrovně. Probudit zájem o poznávání všeho nového a vytvořit tak předpoklady pro další vzdělávání. U předškolních dětí je využíváno speciálních počítačových programů jako doplňující pomůcka pro individuální práci s dětmi.

### Děti z Mateřské školy U Vysočanského pivovaru vyhrály olympiádu

Dne 14. června se v prostorách stadionu TJ Sokol Královské Vinohrady v Praze 2 konaly 2. sportovní hry dětí mateřských škol hlavního města Prahy. Zúčastnilo se jich 220 dětí z dvaadvaceti pražských městských částí. Městskou část Praha 9 reprezentovala Mateřská škola U Vysočanského pivovaru, která nakonec vybojovala první místo. „Jeli jsme s nadšením,“ sděluje ředitelka vítězné školky Marie Lederová. Jednotlivé týmy, složené vždy z pěti chlapců a pěti děvčat, se utkaly v disciplínách jako trojskok, štafetový běh, skok v pytli nebo hod na cíl. Olympiádu v Riegrových sadech zahájila Dana Zátopková, doplňoval ji olympijský vítěz v hodu diskem Imrich Bugár, který se také zúčastnil Olympiády mateřských škol z MČ Praha 9, která se konala 29. května. Školka U Vysočanského pivovaru obdržela za své zásluhy pohár a v úterý 26. června byli olympionici přijati i na radnici Prahy 9. „Vážíme si toho, že představitelé městské části dovedou ocenit zásluhy předškolních dětí a na radnici je pozvali,“ uzavírá Lederová.

### Základní školy

#### Městská část Praha 9 zřizuje 5 základních škol:

(přesné názvy)

Základní škola Praha 9 - Prosek, Novoborská 371

Základní škola Praha 9 - Prosek, Litvínovská 500

Základní škola, Praha 9 - Vysočany, Špitálská 789

Základní škola, Praha 9 - Prosek, Litvínovská 600

Základní škola, Praha 9 - Libeň, Na Balabence 800

### Vzdělávací nabídka

Do školního roku (2006/7) byly čtyři z pěti škol zřízených MČ Praha 9 zařazeny do sítě škol s vzdělávacím programem základní škola, pátá ZŠ ZŠ Novodvorská 371 byla od března 2006 přerazena do sítě škol s pilotním vlastním vzdělávacím programem „Šance pro všechny, vždy a ve všem“ (č.j. 26729/2005-22). V současné době i ostatní základní školy MČ Praha 9 připravují vlastní školní vzdělávací programy podle svých pedagogických zkušeností a ekonomických možností se zvláštním zřetelem k specifickým potřebám žáků daným zaměřením školy. Na přípravách ŠVP se většinou podílí celý pedagogický sbor a program se tak dotkne všech vyučovacích předmětů.

Do vzdělávací nabídky 4 základních škol byl zapsán s účinností od 1.9.2007 RVP 79-01-C/01 základní škola:

Základní škola, Praha 9 Vysočany, Špitálská 789 č.j.: 10303/2007-21  
 Základní škola, Praha Libeň, Na Balabence 800 č.j.: 10259/2007-21  
 Základní škola, Praha 9 Prosek, Litvínovská 600 č.j.: 10251/2007-21  
 Základní škola Praha 9 Prosek, Litvínovská 500 č.j.: 10249/2007-21

### Kapacita základních škol a naplněnost za posledních 5 let

Název školy	kapacita školy	škol. rok 2003/2004	škol. rok 2004/2005	škol. rok 2005/2006	škol. rok 2006/2007	škol. rok 2007/2008
ZŠ Litvínovská 500	850	542	507	491	475	475
ZŠ Litvínovská 600	500	448	436	436	380	405
ZŠ Novoborská 371	749	668	645	591	585	586
ZŠ Na Balabence 800	930	541	493	441	402	404
ZŠ Špitálská 789	430	399	394	386	356	356
celkem	3458	2598	2475	2345	2198	2226

### Počet zapsaných dětí pro školní rok 2007/2008 a odkladů školní docházky

Základní škola	Počet dětí zapsaných do prvních tříd	Počet odkladů pro školní rok 2007/2008 (nástup ve školním roce 2008/09)
Novoborská 371	80	14
Litvínovská 500	62	19
Litvínovská 600	65	16
Na Balabence 800	54	7
Špitálská 789	46	15
<b>Celkem</b>	<b>307</b>	<b>71</b>



Vítání prvňáčků



Vítání prvňáčků

### ZŠ Na Balabence 800

Ředitelka školy: Božena Žižková  
 Zástupkyně ředitele: Ivana Buršíková

Základní škola Na Balabence je školou s dvěma vzdělávacími programy:

16847/96-2 - Základní škola  
 a 16847/96-2 - Základní škola s rozšířenou výukou tělesné výchovy.

Již od roku 1985 vznikají na škole třídy určené pro výchovu mladých fotbalových talentů. Tyto třídy s rozšířenou výukou tělesné výchovy jsou zařazovány od 6. třídy. Žáci v těchto třídách mají rozšířenou výuku tělesné výchovy a pravidelně dosahují výborných úspěchů ve všech možných žákovských turnajích. Sportovní třídy na naší škole navštěvovalo i několik hráčů, kteří dnes dosahují mezinárodních úspěchů - například Patrik Berger, Pavel Horváth, Jiří Rosický či Petr Gabriel.

Za dobu trvání sportovních tříd již získali žáci mnoho pohárů za umístění v našich i mezinárodních soutěžích. Většina těchto pohárů je vystavena v prostoru hlavního vchodu do budovy školy.

6. ročníky mají 5 hodin tělesné výchovy týdně (200 hodin ročně) a 3x týdně absolvují trénink (150 tréninků ročně). Ročně tito žáci absolvují 18 tréninkových soustředění, 22 utkání v rámci oficiálních soutěží a 30 přípravných utkání.

Na žáky 7. ročníků jsou již kladeny větší nároky. Kromě 5-ti hodin tělesné výchovy absolvují za rok již 175 tréninků a sehrají 28 utkání v rámci oficiálních soutěží.

U žáků 8. a 9. ročníku se zdvihá počet tréninků na 200 za rok. Tělesná výchova v těchto třídách je vedena v rámci učebních osnov pro 6. - 9. ročník sportovní školy a sportovních tříd.

Žáci 6. a 7. třídy pravidelně navštěvují bazén a saunu. Žáci 8. a 9. tříd povinně 1 hodinu aerobiku. V každé hodině tělesné výchovy je věnován určitý čas na protahovací a uvolňovací cviky. Každý žák má k dispozici svůj fotbalový míč, medicínbal a švihadlo.

**ZŠ Na Balabence 800** - škola pokračovala ve spolupráci se školou v Bad Abbachu. Na jaře skupina žáků navštívila Německo, na podzim očekáváme německé děti u nás. Vzájemné poznávání rozdílů v našem a německém školství, sportovní spolupráce a pochopení individuálních zvláštností přispěje k prohloubení sounáležitosti s ostatními zeměmi Evropy. Na tuto spolupráci získala škola v letošním roce grant.



Česká Miss 2007 Eva Čerešňáková měla v ZŠ Na Balabence přednášku o ekologii

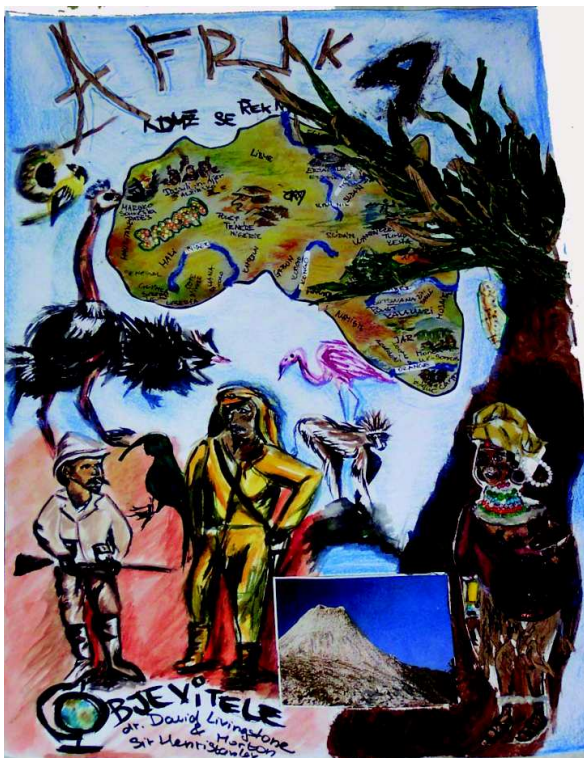

Kristina Doležalová (ZŠ Na Balabence) - AFRIKA  
Vítězný obrázek výtvarné soutěže "Když se řekne Afrika..." pořádané Centrem volného času.



Družstvo dětí z Balabanky získalo 1. místo v soutěži Brána do historie

Program školní družiny je zaměřen především na relaxaci dětí. Realizujeme pohybové aktivity jak na školním hřišti, tak i mimo objekt školy. Děti si mohou samy vybrat, kterým zájmovým činností se budou věnovat. Nabízíme jim práci v zájmovém útvaru šikovných rukou, mohou se uplatnit v přírodovědných a sportovních činnostech, či navštívit bohatě vybavenou školní knihovnu.

## ZŠ Špitálská 789

pracuje podle vzdělávacího programu pro základní vzdělávání Základní škola č.j. 16847/96 -2 - ŠKOLA BRÁNA DO SPOKOJENÉHO ŽIVOTA s rozšířenou výtvarnou výchovou pro 1. až 9. ročník.

Ředitelkou školy je Mgr. Zdenka Tošovská, zástupkyní ředitele je Mgr. Jarmila Pacáková. Pro ukázkou koncepce výuky ZŠ Špitálská si dovoluji ocitovat z internetových stránek školy:

### Zaměření školy

Práce s výpočetní technikou při běžné výuce

Nabídka volitelných předmětů

Inkluzivní vzdělávání žáků s různou úrovní potřeb a schopností

Úspěšnost žáka při počátku i na konci základního vzdělávání  
Regionální zdroje a specifika

### Chceme

Nabízet rovné všeobecné vzdělání pro všechny  
Vytvořit u každého žáka kladný vztah ke vzdělávání a celoživotnímu učení  
Naučit žáky učit se učit, osvojit si vhodnou strategii učení  
Vybavit žáky znalostmi a dovednostmi uplatnitelnými v životě  
Posilovat a rozšiřovat výuku cizích jazyků  
Posilovat činnostní učení zaměřené na praxi  
Rozvíjet logické a tvořivé myšlení  
Rozvíjet schopnost formulovat vlastní názor, diskutovat  
Podporovat zdravý životní styl, zvyšovat fyzickou zdatnost žáků  
Vést žáky ke správnému uvědomělému chování  
Učit žáky uznávat lidské hodnoty různých skupin, národů, ras a kultur  
Efektivně spolupracovat s rodinou žáka

Aby škola zajistila funkčnost a efektivitu vlastního vzdělávacího programu, zařadila do učebních osnov pro žáky prvního a druhého ročníku tzv. **průřezová témata**, která integrovala do jednotlivých předmětů.

Průřezová témata

1. OSV - Osobnostní a sociální výchova
2. VDV - Výchova demokratického občana
3. VEGS - Výchova k myšlení v evropských a globálních souvislostech
4. MKV - Multikulturní výchova
5. EV - Environmentální výchova
6. MDV - Mediální výchova

## ZŠ Litvínovská 500

Ředitelka školy: Ing. Jaroslava Davidová  
Ekonomický zástupce: Ing. Šárka Roubíčková  
Pedagogický zástupce: Mgr. Zdeňka Nováková

Škola nabízí kvalitní vzdělání jak klasickými a osvědčenými metodami, tak i moderními didaktickými metodami jako je projektové nebo skupinové vyučování. Do programu školního roku jsou zařazeny projektové dny. V těchto dnech se ve škole neučí podle běžného rozvrhu hodin, dokonce nejsou žáci rozdělení ani podle tříd a věku. Jsou rozdělení podle své vůle a podle svých zájmů do jednotlivých témat, která jim nabízejí učitelé naší školy. Výsledky práce z těchto dnů jsou součástí výzdoby školy, pracuje se s nimi v běžném vyučování.

Škola zabezpečuje rozumovou výchovu ve smyslu vědeckého poznání a poskytuje mravní, estetickou, pracovní, zdravotní, tělesnou a estetickou výchovu a umožňuje náboženskou výchovu. Přípravuje žáky pro další studium a praxi. Od 1.9.2007 se vyučuje v 1. a 6. ročnících podle Školního vzdělávacího programu pro základní vzdělávání a 2. - 5. ročníky a 7. -9. ročníky pokračují v ZŠ č.j. 16847/96-2. Škola má stabilizovaný učitelský sbor, je fakultní ško-



Vystoupení divadelního kroužku  
na Vánočním koncertě



Projektový den na téma kultura



lou PedFUK. Ve vlastním projektu QUO VADIS aneb Cesta do 3. tisíciletí se snaží nabídnout dětem smysluplné volnočasové aktivity a dát STOP NUDE. Naším cílem je, aby se škola každý den stala v dopoledních i odpoledních hodinách centrem pohody, dobré nálady, kulturního, sportovního a společenského dění. Škola spolupracuje s Pedagogicko-psychologickou poradnou v Praze 9. Aktivně vyhledává a sleduje žáky se specifickými poruchami učení. Společně s rodiči hledá nevhodnější metody nápravy. Pro tyto žáky jsou zpracovány učiteli individuální učební plány. Dalšími speciálními činnostmi jsou individuální poradenství žákům a rodičům v krizových situacích, poradenství při volbě povolání, prevence sociálně patologických poruch.

**ZŠ Litvínovská 500** se účastní na mezinárodním výzkumu vývoje čtenářských dovedností a cizojazyčných schopností u žáků s SPU pořádaném britskou The University of Liverpool a PedF UK Praha.



Žáci ZŠ Litvínovská 500 ve škole v přírodě

## ZŠ Litvínovská 600

Ředitelka školy: RNDr. Věra Cyprichová  
Zástupkyně ředitelky: Mgr. Hana Čulíková  
Ekonomka: Anna Nimsová

Škola je zřízena jako příspěvková organizace s právní subjektivitou. Poskytuje základní vzdělání a připravuje žáky pro studium a praxi. Vyučování probíhá podle učebních plánů a učebních osnov schválených MŠMT. Vzdělávacím programem je program „Základní škola“. ZŠ každoročně organizuje školy v přírodě, zimní lyžařský výcvikový kurs, plavecký výcvik, poznávací zájezd do Londýna a týdenní jazykový pobyt v Německu. Taktéž pořádá školní výlety a akce související s výchovně vzdělávací činností školy. Pro spádové mateřské školy jsou pro děti z nejvyššího oddělení realizovány adaptační a přípravné hodiny a pro žáky zapsané do 1. ročníku škola pořádá „kurs pro předškoláky“.

V souladu s dlouhodobou koncepcí školy chce škola pokračovat ve vzdělávání s rozšířenou výukou výpočetní techniky a dále pak umožnit všem žákům získat základní znalosti alespoň dvou světových jazyků. Od 6. ročníku otvírá vždy jednu třídu s rozšířenou



Z lyžařského výcviku v Pasekách na Jizerou



Vánoční besídka školy v Gongu



Kinderiáda (sportovní odpoledne na Strahově) -  
- žákyně ZŠ Litvínovská 600 na stupních vítězů

výukou informatiky a výpočetní techniky. Pro její výuku mohou žáci využívat 2 učebny výpočetní techniky s celkem 40 počítači. Další PC mají k dispozici žáci v učebnách (celkem 10) Všichni žáci 2. stupně mají zahrnutou do výuky alespoň jednu

hodinu výpočetní techniky týdně. Pro žáky prvního stupně škola nabízí internetový klub. V 9. ročníku je v jedné třídě realizováno vzdělávání s rozšířenou výukou jazyků. Většina žáků 2.

stupně má možnost jedenkrát týdně konverzovat v anglickém jazyce s rodilým mluvčím. Škola má taktéž vypracovaný dlouholetý program pro práci s dětmi se speciálními vzdělávacími potřebami. Tito žáci se vzdělávají buď ve specializovaných třídách nebo jsou skupinově integrováni na výuku českého jazyka, kde s nimi pracuje speciální pedagožka, která poskytuje i individuální nápravy a logopedickou poradnu.

Žáci mají možnost cvičit ve dvou tělocvičnách a od jara do podzimu v novém sportovním areálu s multifunkčním hřištěm vybudovaném na školní zahradě. V odpoledních hodinách je sportovní areál přístupný okolní veřejnosti.

Škola provozuje školní družinu (pro žáky 1. - 4. ročníku) a školní jídelnu ( nabídka 2 jídel).

**ZŠ Litvínovská 600** spolupracuje s českosaským spolkem Kontakt 97. Díky této aktivitě měli žáci možnost vyjet za symbolickou cenu k německým sousedům (všechny pobyty byly dotovány ze strany německého partnera).



Na konci roku je pořádána zahradní slavnost, při které je vyhlášeno deset nejlepších žáků jak v prospěchu, tak v jiných aktivitách

## ZŠ Novoborská 371

Ředitelka školy: Jaromíra Klimešová do 30.6. 2007

Věra Lodrová od 1. 9. 2007

Zástupkyně ředitelky: Jaroslava Štechová

Naše škola patří mezi několik bezbariérových škol, které poskytují uplatnění i dětem handicapovaným. Moderní vybavení učeben i sportovního areálu zajišťuje všestranný rozvoj všech žáků. V květnu 2002 se škola stala pilotní školou MŠMT ČR a VÚP Praha pro tvorbu vlastního školního vzdělávacího programu, který jsme nazvali podle dlouhodobého hesla školy ŠANCE PRO VŠECHNY, VŽDY A VE VŠEM a od září 2003 podle něj vyučujeme.

Škola se snaží dětem vedle vzdělávání poskytnout i jiné aktivity (zájmové kroužky, zájezdy, výlety, besídky,...) a také citové prožitky. Školní rok vítají prvňáčci pestrobarevnými větrníky - symbolem školy, v prosinci přichází mezi nejmenší Mikuláš, v adventním čase svítí do dálky betlém, vyrobený keramickým kroužkem, předvánočně vyzdobenou budovou se nesou koledy a vánoční zpívání, nechybí vánoční besídka pro rodiče, masopust slavíme průvodem a koblihami, jaro vítáme soutěží o nejhezčí kraslici, žáci 9. tříd stavějí dívkám májku, probíhá školní olympiáda. V rámci ověřování školního vzdělávacího programu slavnostně obhajují své absolventské práce žáci deváté třídy. Konec školního roku se nese ve znamení slavnostního rozloučení s žáky devátého ročníku - posledním zvoněním. Se školním rokem se cinkáním zvonků loučí všichni. A to je jediné zvonění, které na základní škole Novoborská uslyšíte, protože je to škola bez zvonění.

Vedení školy si přeje, aby na chodu školy měl možnost podílet se každý. V Žákovském parlamentu každý týden zasedají zástupci 5.-9. tříd. Snaží se v nich upevňovat vědomí, že vhodné formulovaný názor mohou nejen přednést, ale i prosazovat. Z podnětu žáků byl vytvořen úřad Školního ombudsmana.

Mezi priority školního vzdělávacího programu patří celoroční projekty aktuálně zaměřované. V souvislosti se vstupem České republiky do Evropské unie bylo pro tento rok zvoleno téma "Evropa bez hranic". Projekt volně navazuje na "Mírový projekt - Výchova k míru a nenásilí" a "Češi, Moravané a Slezané Evropě" z minulých dvou školních let. Jejich úspěšnost potvrdil



Projektový den - tvorba modelu pokojíčku, 9.A



Když přišel do školy svatý Mikuláš



Děti vyrazily do masopustního průvodu

zájem významných osobností celého světa. Naši školu navštívili např. paní Cora Weiss, předsedkyně Haagské výzvy a Mezinárodního mírového byra v Ženevě, Dr. Řezníček z Nobelova institutu v Oslo, prof. Fichte z univerzity v Siegen, prof. Glawischnig z univerzity v Rakousku.

Všichni, dospělí i děti, se snaží, aby škola byla moderní i svým duchem a naplňováním hesla školy "Šance pro všechny, vždy a ve všem" v atmosféře vzájemné úcty a respektu k odlišnostem každého jedince.

ZŠ Novoborská je zapojená jako pilotní škola v ČR do projektu Příprava, realizace a ověřování Školního vzdělávacího programu v rámci Rámcového vzdělávacího programu.

V návaznosti na realizaci je cílem zvýšit i kvalitu jazykových znalostí žáků 2.stupně v anglickém i německém jazyce aplikací Evropského jazykového portfolia (EJP). Aby došlo k motivaci žáků učit se intenzivně jazyk, zavádíme Projekt nové metody a formy výuky - aktivní zpracování samostatných projektů, účast v tématické soutěži a v koordinační skupině, výjezd žáků do partnerské školy v Německu a dopisování si s žáky z partnerské školy.

**ZŠ Novoborská 371** - udržuje více mezinárodních kontaktů jak se školami, tak institucemi (v listopadu 2005 byla uspořádána mezinárodní konference).

## Vzdělávání žáků se speciálními vzdělávacími potřebami

Na vzdělávání žáků se speciálními vzdělávacími potřebami je zaměřena Základní škola Praha 9, Litvínovská 600 (škola s největší kapacitou i největším počtem žáků). Pro každý stupeň má jednu speciální třídu pro žáky s vývojovými poruchami učení. Třídu na 1. stupni navštěvuje 16 žáků, na 2. stupni 17 žáků. Kromě speciálních tříd má škola 54 žáků s vývojovými poruchami učení individuálně integrovaných do běžných tříd, kde pro ně vytváří individuální vzdělávací plán a je jim věnována zvýšená péče.

Podobně je tomu i se zvláště nadanými žáky v letošním školním roce se jednalo o jednoho, který byl převeden do vyššího ročníku bez absolvování předchozího (ZŠ Novoborská). Určitým nedostatkem v péči o nadané žáky je problém příliš naplněných tříd. Ředitelky škol, ve snaze ušetřit pracovní sílu učitele (k čemuž je nutí normativní způsob financování), naplní třídy maximální počtem žáků, což téměř znemožňuje péči o nadané děti nebo naopak o děti, vyžadující individuální přístup. Další skutečností je, že nejnadanější žáci odcházejí na víceletá gymnázia a na škole jich zůstává minimum.

## Kvalifikace pedagogických sborů

Základní škola	Počet kvalifik. ped.	Počet nekvalifik. ped.	Procentuální vyjádření kvalifikovaných ped.
Litvínovská 600	31	7	81,57 %
Litvínovská 500	27	7	77,14 %
Novoborská 371	35	11	82,61 %
Špitálská 789	23	4	93,00%
Na Balabence 800	34	6	85,00%
<b>Celkem za MČ Praha 9</b>	<b>150</b>	<b>35</b>	<b>83,864 %</b>

## Věková struktura pedagogických pracovníků

	Do 30 let včetně	31–40 let	41–50 let	51–60 let	Nad 60 let	Z toho důchodci	Věkový průměr
<b>Litvínovská 600</b>							
celkový počet	9	4	13	5	6	7	43,9
z toho žen	8	4	13	4	6	7	
<b>Litvínovská 500</b>							
celkový počet	5	8	5	7	10	10	48,6
z toho žen	4	8	5	7	8	8	
<b>Novoborská</b>							
celkový počet	7	9	8	11	12	12	48
z toho žen	5	5	7	11	12	12	
<b>Špitálská</b>							
celkový počet	7	6	6	7	2	2	44
z toho žen	5	4	6	7	2	2	
<b>Na Balabence</b>							
celkový počet	8	5	12	7	4	4	44,1
z toho žen	7	3	12	6	4	4	
<b>Celkem za MČ Praha 9</b>	<b>Do 30 let včetně</b>	<b>31–40 let</b>	<b>41–50 let</b>	<b>51–60 let</b>	<b>Nad 60 let</b>	<b>Z toho důchodci</b>	<b>Věkový průměr</b>
celkový počet	36	32	44	37	34	35	45,72
toho žen	29	24	43	35	32	33	

## Sportovní hřiště základních škol

Každá základní škola zřizovaná Městskou částí Praha 9 má vlastní sportovní hřiště, které slouží hlavně výuce, v případech, kdy hřiště není využíváno pro výuku, je pronajímáno veřejnosti. Užívání sportovních areálů mimo vyučování probíhá za předem stanovených pravidel daných řádem každého ze sportovních areálů.

## Soutěže na ledě

Ve čtvrtek 15. února se na ledové ploše Sazka Areny konalo klání mezi základními školami MČ Praha 9. Soutěžilo se v individuálních i týmových bruslařských dovednostech, udržení rovnováhy i nájezdech na brankáře.

Žáci si vyzkoušeli bruslení popředu i pozadu na čas, předávání štafet, jízdu s pukem i slalom mezi kužely. Dvouhodinová akce se neobešla bez svačinky, pár malých karambolů, ale na konci byli hlavně vyhlášeni vítězové: na prvním místě se umístila ZŠ Litvínovská 500, druhé místo spolu sdílely ZŠ Balabenska a Novoborská a o bronz se podělila ZŠ Litvínovská 600 se ZŠ Špitálskou.

Těšíme se na další ročník soutěžení, o kterém se proslýchá, že své mužstvo postaví i zastupitelé MČ Prahy 9.

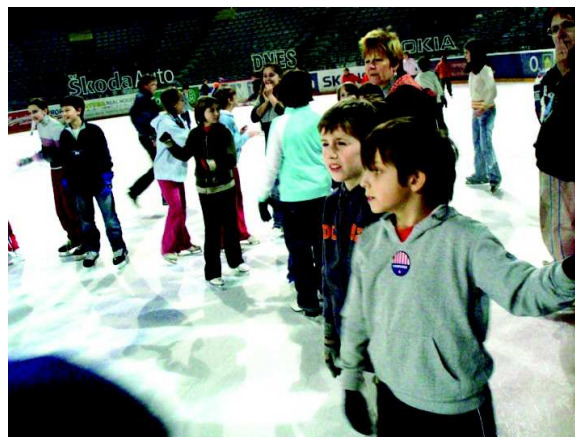
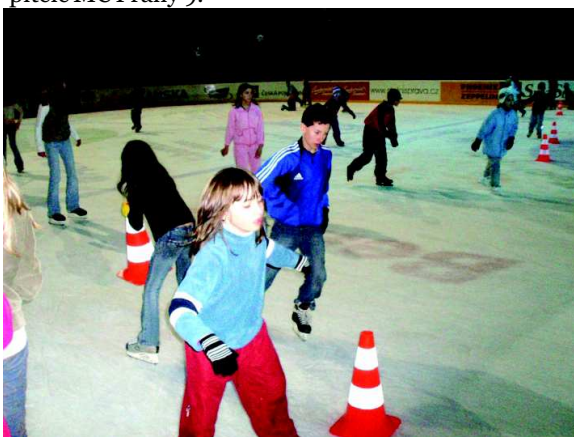

Bruslení žáků základních škol v Sazka Aréně

## Soukromá ZŠ Univerzum s.r.o..

Českolipská 373, 190 00 Praha 9

### Zaměření

Individuálně cílené vzdělávání, pro jazykově nadané děti, intenzivní výuka jazyků. Škola pracuje podle projektu Základní škola. Škola si vypracovala vlastní jazykovou koncepci schválenou MŠMT ČR - orientující žáky na intenzivní výuku jazyka s cílem složení mezinárodně uznávaných zkoušek v 9. ročníku.

### Výuka jazyků:

od 1. ročníku anglický jazyk - povinně  
od 6. ročníku německý jazyk - nepovinně

### Povinně volitelné předměty:

informatika  
konverzace v anglickém jazyce.  
seminář a praktika z přírodovědných předmětů.

### Péče o děti s SPU

malé třídní kolektivy  
půlené hodiny českého jazyka, matematiky a cizího jazyka.

Všichni pedagogové jsou pravidelně proškolení v problematice SPU. Ve škole je zaměstnán školní psycholog.

### Zájmové aktivity a kroužky na škole:

hra na hudební nástroj (flétna, klavír, kytara), sborový zpěv, komorní soubor, práce na počítači, výtvarné kroužky, plavání, Salutik (tělovýchovný kroužek), konverzace v anglickém jazyce, logopedie, nápravy SPU, divadelní soubor, příprava na vyučování (ČJ a M), příprava k přijímacím zkouškám na střední školy z ČJ a M

### Filozofie školy:

vytváření bezstresového, tvůrčího, podnětného a kamarádkého prostředí. Budování pozitivního vztahu ke škole a ke vzdělávání.

## Základní umělecká škola

U Prosecké školy 92, Praha 9

Základní umělecká škola, původně Lidová škola umění, v Praze 9, byla založena v roce 1962/63 a její působiště bylo v Klímově ulici ve Vysočanech.

ZUŠ se postupně rozšiřovala a roce 1986/87 získává nově a moderně vybavenou budovu bývalé základní školy v Praze 9, Prosek.

Současně s rozvojem obvodu Prahy 9 narůstala průběžně i kapacita školy tak, že v současné době je počtem cca 1000 žáků největší ze tří základních uměleckých škol na obvodu a jako jediná zajišťuje výuku ve všech čtyřech oborech: výtvarném, hudebním - sekce klávesová, dechová, smyčcová, pěvecká a kytarová, tanečním a literárně dramatickým.

Smyslem a posláním ZUŠ Prahy 9 – Prosek je snaha o maximální rozvoj talentových předpokladů žáků, dále pak kultivo-

vat, vychovávat a vzdělávat mladé li-

di. Žáci zahajují studium většinou od šesti let na základě talentové zkoušky a dle jejich výlučných předpokladů jsou zařazeni do přípravných ročníků jednotlivých oborů. Pokračují studiem I. cyklu, který je uzavřen absolutoriem. Mohou pokračovat studiem II. cyklu, případně studiem pro dospělé. Možnosti studia jsou pouze v odpoledních hodinách.

Na konci našeho pedagogického působení by měl být citlivý a vnímavý jedinec bohatého ducha a ušlechtilého srdce.

V listopadu 2007 se dvě naše žákyně – flétnistky Sabina Falteisková a Zuzana Crhová ze třídy učitelky



Flétna



Tanec "Kolečko".

Naděždy Mimrové zúčastnily významné rozhlasové soutěže Concertino Praga. Soutěž probíhá natočecním snímkem ve studiu Českého Rozhlasu, který je po té anonymně hodnocen odbornou porotou.

Sabina Falteisková skončila na 17. a Zuzana Crhová na 18. místě z 26 kandidátů. Je třeba podotknout, že toto umístění je velice úspěšné, protože ve většině případů se žáci ZUŠ této soutěže z důvodů náročnosti neúčastní. Soutěžící jsou většinou studenty konzervatoří a středních škol uměleckého směru.

V soutěžním repertoáru byla povinná skladba – 1. a 2. věta Sonatiny pro flétnu a klavír Jiřího Gemrota a dále program dle vlastního výběru, který je omezen časovým limitem. Sabina Falteisková hrála třívětou Sonátu Františka Bendy a Scherzo Bohuslava Martinů. Zuzana Crhová hrála Mozartovo Koncertní rondo D dur a Evoluci a Inspiraci Pavla Blatného.

V profesionálním nahrávacím studiu byly obě flétnistky poprvé, přineslo jim to ničím nenahraditelnou uměleckou zkušenost. Na památku jim Český Rozhlas poskytl zvukový záznam jejich soutěžních vystoupení. Obě žákyně byly připravovány po dobu několika měsíců jejich pedagogem – flétnistkou Naděždou Mimrovou a klavíristou Janem Petrem, který s nimi soutěžní snímky natočil. Od roku 2005 naše škola spolupracuje s rakouskou hudební školou Alterlaa ve Vídni, formou výměnných koncertů. Na jaře 2006 vystoupili naši žáci ze třídy flétnistky N. Mimrové ve Vídni. Na podzim proběhl na půdě naší školy koncert našich vídeňských kolegů. Obě akce byly úspěšné a setkaly se velkým ohlasem za strany učitelů a žáků. Spolupráce trvá. 15.4. 2007 hráli naši žáci z dechového a smyčcového oddělení opět ve Vídni koncert. Na programu byla díla rakouských a českých soudobých skladatelů např. P. Eben, J. Feld, F. Weiss, P. Richter aj.



Z koncertu v obřadní síni Vysočanské radnice



V malířském atelieru

## Základní umělecká škola

Učňovská 1, Praha 9

Základní umělecká škola v Praze 9 byla založena v roce 1955. Právním subjektem je od roku 1995 a do sítě škol MŠMT je zařazena od roku 1996. Zřizovatelem školy je Hlavní město Praha.

Cílem školy je poskytnutí uceleného stupně základního vzdělání ve zvoleném uměleckém oboru a vychovávání mladého studenta schopného vlastního kultivovaného projevu s rozvinutou schopností proniknout do výrazu a struktury uměleckého díla. Tohoto cíle škola dosahuje plánovitě řízeným hudebně výchovným procesem. Odborná práce všech plně kvalifikovaných učitelů vychází z osnov a učebních plánů schválených MŠMT ČR a je pravidelně kontrolována a hodnocena Českou školní inspekcí. Plány studia umožňují i případnou přípravu žáků k dalšímu studiu na středních, vyšších odborných i vysokých školách uměleckého směru. Výuka v ZUŠ je organizována jako systematické dlouhodobé hudební vzdělávání a probíhá pod vedením profesionálních pedagogů v odpoledních hodinách.

V hudebním oboru škola vyučuje hře na klavír a keyboard, housle, violu, violoncello, dechové nástroje dřevěné i žesťové, bicí nástroje, kytaru, akordeon, sólovému i sborovému zpěvu, komorní a orchestrální hře. Nástrojová výuka po většinu výukového procesu individuální (1 žák na vyuč.hodinu). Naši žáci během studia pravidelně vystupují na interních a veřejných koncertech v koncertním sále školy nebo v dalších koncertních sálech v Praze. Jsou připravováni



Absolventi na závěrečném koncertě 7. června 2007

do jednotlivých stupňů studia. Pro děti pěti až šestileté je určena přípravná hudební výuka PHV, kde si předškolní děti, způsobem přiměřeným jejich věku, upevní své předpoklady a zájem o studium. Další studium se člení na první a druhý stupeň a studium pro dospělé. Studium všech stupňů je ukončeno závěrečnou zkouškou, nebo veřejným absolventským vystoupením. Hudební nauka, která je přiřazeným předmětem k předmětu hra na nástroj, buduje a upevňuje v žácích znalosti z oblastí hudební teorie a dějin hudby. Své umělecké dovednosti žáci uplatňují ve školních orchestrech a nejrůznějších školních komorních souborech. Naši žáci využívají i školní nahrávací studio, kde získávají cenné zkušenosti při specifické spolupráci se zvukovým režisérem.

V naší škole působí Studentský dechový orchestr „Žižkovská smršť“, který byl založen již v roce 1970 a dnes má přes 50 členů ve věku od 13 do 26 let. Pravidelně se účastní celostátní soutěže ZUŠ, kde byl již 7× oceněn v městských a ústředních kolech. V roce 1996 se orchestr čestně umístil v rozhlasové soutěži „Concerto Bohemia“ a v letech 1999, 2000, 2001, 2005, 2006 a 2007 byl vyhodnocen ve stříbrném pásmu Mezinárodního soutěžního festivalu dechových orchestrů v Praze. V letech 2002 a 2003 se stal v této soutěži vítězem ve své kategorii. V roce 2004 získal orchestr 3. místo v mezinárodní soutěži „O pohár Grenzenlos“ v saském městě Thum. Z dalších zahraničních vystoupení jmenujme např. koncerty v Německu, Francii, Švédsku, Estonsku či v Polsku.



Taneční vystoupení žáků v Salesiánském divadle dne 19. dubna 2007.



Taneční koncert, Divadlo Solidarita 2007

chový orchestr Basfifa (orientuje se na středověkou a soudobou hudbu), fanfárový soubor žesťových nástrojů, kytarová tria, flétnová kvarteta a kvinteta atd.

Smyčkový komorní soubor vznikl v roce 2002. Od počátku svého založení vystupoval např. na koncertech v rámci festivalu Libeňské jaro mladých, vystupoval v Zrcadlové kapli Klementina a v sále B. Martinů na AMU.

Taneční obor podchycuje a rozvíjí taneční nadání dětí. Pohybová výuka poskytuje takové základy odborného vzdělání, které žákům umožní uplatnit se v tanečních souborech nebo v povoláních, pro která je kultura pohybového projevu a zvládnutí základů tance vhodným předpokladem. Taneční obor může být i nezastupitelnou přípravou k případnému studiu na konzervatoři.

Výuka probíhá v sále na adrese Ondříčkova 48, Praha 3. Vedle odborného vedení tanečního pedagoga zajišťujeme i klavírní korepetice prostřednictvím pedagoga - korepetitora pro každou vyučovací hodinu. Žáci tak mají možnost bezprostřední reakce na „živou hudbu“. Základy tance si žáci osvojují v přípravném studiu PTV, dále postupují do prvního a druhého stupně a případně do studia pro dospělé, kde vyučovacím předměty jsou taneční průprava, současný tanec, „lidový“ tanec a klasická taneční technika. Podle zájmu žáků se výuka zaměřuje na některý z těchto předmětů jako na předmět hlavní. Taneční praxe je určena pro všechny žáky a navazuje na hlavní předmět.

Dívčí a Dětský pěvecký sbor učí žáky základům sborového zpěvu. Kmenový repertoár tvoří klasická sborová tvorba včetně polyfonních skladeb starých mistrů, současné skladby našich i zahraničních autorů a skladby folklórního charakteru. Sbor se zúčastnil mimo jiné festivalu sborové tvorby ve švýcarském Curychu. Dívčí pěvecký sbor též natočil několik nahrávek pro Český rozhlas.

Kromě těchto těles působí ve škole i další dechové soubory. Komorní de-



V nahrávacím studiu

## Střední školy Gymnázia

### Gymnázium Litoměřická 726

Ředitel školy: Mgr. Marek Kaufmann  
Statutární zástupce ředitele: RNDr. Jana Andělová  
Zástupce ředitele: RNDr. Jan Lorenc

#### Údaje o počtu žáků a tříd

K 15.9.2007 měla škola 21 tříd s celkovým počtem 626 žáků, z toho 329 dívek. Z toho studuje:

osmileté studium: 9 tříd - přírodovědné předměty - 274 žáků, z toho 130 dívek  
osmileté studium: 1 třída - ŠVP - 31 žáků, z toho 19 dívek  
čtyřleté studium: 11 tříd - všeobecné - 321 žáků, z toho 180 dívek

Počet žáků studujících jednotlivé cizí jazyky k 15.9.2007: angličtina - 626  
němčina - 252  
francouzština - 177  
španělština - 136

#### Umístění absolventů:

Ve školním roce 2006/2007 maturovalo na našem gymnáziu 94 žáků. Podle dostupných informací 79 žáků (tj. 84%) bylo přijato ke studiu na vysoké škole, 11 (tj. 12%) žáků bylo přijato ke studiu na vyšší odborné škole, 1 žák (tj. 1 %) sdělil, že nastoupil do zaměstnání a 3 žáci o sobě nepodalí žádnou zprávu.

#### Zaměření školy

Školní vzdělávací program vychází z tradic a možností Gymnázia Litoměřická a je na nižším stupni zaměřen na kvalitní výuku cizích jazyků a sportovní vyžití našich studentů, a to jak v rámci školních, tak i mimoškolních aktivit. To je v jazykové oblasti zajišťováno dostatečnou hodinovou dotací, kvalifikovanou výukou, širokou nabídkou cizích jazyků (angličtina povinně, francouzština, němčina, španělština, ruština a latina volitelně), doplněnou o případnou výuku zahraničními lektory. Dále gymnáziu nabízí poznávací a výměnné pobyty, účast na mezinárodních projektech a možnost konverzačních hodin ve vyšších ročnících.

V oblasti sportu jsou studentům k dispozici kvalitní sportoviště, sportovní kurzy (lyžařské, vodácké, herní), nepovinné předměty - sportovní hry (odběžená, košíková, florbal, přehazovaná, vybíjená, aerobik, ragby, kopaná). Formou individuálních studijních plánů podporuje mimořádné talenty, pořádáme mnoho vlastních sportovních akcí (volejbalový maratón, Přehaz-Cup, mezitřídní turnaje, sportovní den atd.).

Současně chce škola poskytnout studentům dostatečný základ pro studium na vyšším stupni gymnázia a pomoci jim se rozhodnout při volbě zaměření humanitního, přírodovědného nebo všeobecného. Cílem je kvalitní práce jak v oblasti vzdělávací, tak výchovné. Absolventi jsou vedeni nejen k tomu, aby mohli dále studovat na vysokých školách, ale současně k tomu, aby byli dobrými občany tohoto státu. Gymnázium usiluje o to, aby doba, kterou studenti stráví ve škole, byla pro ně spojena se spoustou zážitků, ze kterých budou v průběhu svého života čerpat a ke kterým se budou vracet. Pedagogický sbor se snaží ve studentech vidět partnery vzdělávacího procesu a jako k takovým k nim přistupovat. Současně ale požaduje důsledné plnění školního řádu a všech studijních povinností.

Gymnázium má nadstandardní vybavení několika odborných učeben a laboratoří, počítače jsou nejen v učebnách pro informatiku a programování, ale i v jazykových laboratořích. S počítači a internetem umožňujeme studentům pracovat i mimo výuku. Je jim k dispozici stále doplňovaná školní knihovna, včetně jejího anglického oddělení.

V budově školy jsou dvě tělocvičny. Venkovní sportovní areál má atletickou dráhu a hřiště s moderním umělým povrchem. Studenti je mohou využívat i ve volném čase.

Škola je vybavena vlastní kuchyní a jídelnou; nabízí výběr ze tří hlavních jídel.

Budova školy stojí v klidném prostředí s parkovou úpravou. Je snadno dostupná autobusy od tras metra B a C a po dokončení další etapy výstavby metra C bude škola ještě dostupnější.

Pro všechny žáky 4. -5. ročníků a 2. stupně ZŠ a žáky primy až sexty a paralelních ročníků Gymnázia Litoměřická 726, Praha 9, je otevřen Kroužek zajímavé fyziky aneb Fyzika s Debru-járy.





3. května 2007 navštívil gymnázium prezident Václav Klaus

### Projekt Sokrates - Comenius

Program COMENIUS je součástí programu Evropské unie SOCRATES a vychází ze snahy Evropského společenství o prohloubení spolupráce mezi školami v rámci členských států Evropské unie a zemí přidružených k Evropské unii. Cílem programu COMENIUS je posílit evropský rozměr základního a středního školství, postupně sblížovat vzdělávací systémy v zemích Evropy a odstraňovat bariéry mezi národy a zeměmi. Naše škola se k tomuto programu připojila v roce 1998 projektem nazvaným "A Shared Heritage". Navázali jsme spolupráci se školami Archbishop Blanch School v Liverpoolu (Anglie), Gesamtschule Holweide v Kolíně nad Rýnem (Německo), College Louise Michel v Etaine (Francie) a Polytechnische Schule ve Schwanenstadt (Rakousko). Naši práci na projektu jsme zahájili ustavením skupiny studentů a učitelů, kteří se rozhodli se na projektu podílet, nazvané "Comenius Club".



Studenti narychlo uspořádali autogramiádu

### Sportovní aktivity

Gymnázium vybudovalo v posledních letech/1995-1998/ dvě sportovní hřiště, čímž se řadí mezi nejlépe vybavené školy pro sportovní využití studentů. Studenti mohou v rámci Školního sportovního klubu využívat sportoviště ve volném čase. Je zde k dispozici hřiště s umělou trávou 40 krát 20 m pro odbíjenou, basketbal i malou kopanou; dále stadion, který má 250 m dlouhou běžeckou dráhu s umělým povrchem se 130 m dlouhou rovinkou. Uprostřed stadionu je hřiště s umělým povrchem použitelné pro malou kopanou, tři kurty pro tenis a odbíjenou, které by bylo možné využít i pro basketbal. Je zde také sektor pro skok vysoký a daleký s umělým povrchem a sektor pro vrh koulí. Kromě ploch s umělým povrchem je také možné využívat dvě hřiště s asfaltovým povrchem pro basketbal a odbíjenou. Pro uspořádání turnajů lze využívat souběžně čtyři kurty s umělým povrchem a dva kurty s asfaltovým povrchem pro odbíjenou a tři hřiště pro basketbal, z toho dvě s asfaltovým povrchem. Škola sjednává pronájem sportovišť i tělocvičen s jednotlivými sportovními kluby i jednotlivci.

### Gymnázium Českolipská373

Ředitelka: PaedDr. Věra Ježková  
 Zástupci ředitelky: Mgr. Stanislav Hrnčíř a Mgr. Jaromír Kozel  
 Druh studia: čtyřleté KKO V: 7941K401  
 osmileté KKO V: 7941K801

Gymnázium má 21 tříd a 612 studentů denního studia (údaj ze školního roku 2006/7). Škola neumožňuje studium při zaměstnání.

### Školní vzdělávací program

Výuka dle ŠVP Gymnázia, Praha 9, Českolipská 373 bude zahájena od 1. 9. 2007. V současné době probíhají intenzivní práce na jeho tvorbě. Dosud proběhla autoevaluace školy formou

dotazníků pro rodiče, studenty a pedagogy. Vyučující rovněž absolvovali při přípravě ŠVP množství seminářů, např. s tematikou klíčových kompetencí, osobnostní a sociální výchovy a implementace průřezových témat do výuky.

Škola je zapojena do Projektu osobnostní a sociální výchovy pro pražské školy. Projekt je financován z rozpočtu Evropských sociálních fondů, hlavního města Prahy a České republiky. Obsahem je zavádění osobnostní a sociální výchovy do školních vzdělávacích programů základních škol a víceletých gymnázií v Praze (od 2. 1. 2006 do 1. 1. 2008).

Podpora zájmové činnosti studentů, rozvoj talentu a individuální přístup ke studentům i v jejich volném čase jsou pro školu charakteristickým znakem. Studenti se účastní sportovních kroužků, ve kterých úspěšně reprezentují školu. Práce kroužku keramiky zastupují školu na různých soutěžích a nyní dotvářejí interiér školy.



Cyklistický kurz v Borovnici

### Gymnázium je vybaveno

- učebnou výpočetní techniku s připojením na internet
- odbornými pracovny a laboratořemi pro přírodovědné předměty
- multimediálními učebny chemie a zeměpisu
- jazykovými učebny
- knihovnou a studovnou s připojením na internet
- zrekonstruovanými tělocvičny a venkovním víceúčelovým hřištěm s umělým povrchem
- školní jídelnou s výběrem ze tří jídel



Studenti v Maux (Francie)

### Výuka cizích jazyků

anglický jazyk: od primy, resp. 1. ročníku 4-letého studia, všichni studenti  
 němčina, francouzština: od tercie, resp. 1. ročníku 4-letého studia, povinně volitelné  
 latina: od sexty, resp. 2. ročníku 4-letého studia, volitelný předmět

### Volitelné předměty

konverzace v cizích jazycích, literární a společenskovední seminář, seminář tvůrčího psaní, semináře jako volitelné předměty k hlavním předmětům od sexty, resp. 2. ročníku 4-letého studia slouží k rozšíření a prohloubení učiva, v maturitním ročníku k systematizaci učiva a přípravě k maturitě a přijímacím zkouškám na vysokou školu

### Další aktivity k doplnění studia

- plavání pro studenty prim a maturitních ročníků v rámci TV (koná se v bazénu Hotelu Duo)
- každoroční úvodní adaptační soustředění pro studenty prim a prvních ročníků čtyřletého studia
- lyžařské kurzy pro studenty sekund, kvint a 1. ročníku 4-letého gymnázia (podle zájmu studentů i v zahraničí)
- sportovně turistický kurz pro studenty sext resp. 2. ročníku 4-letého gymnázia
- odborné exkurze a poznávací zájezdy po celé ČR a také do zahraničí (Anglie, Německo, Francie, Belgie)
- Gymnázium má kontakty se školami ve Francii a Německu.



Výuka francouzštiny s belgickou lektorkou Sophií Hennuy

## Gymnázium Špitálská 2/700

Ředitel: Mgr. Antonín Zajíc  
Zástupkyně ředitele: PhDr. Yveta Veverková

Na škole každoročně studuje více než 370 žáků ve 12 třídách (8 tříd osmiletého studia a 4 třídy čtyřletého studia). Gymnázium Špitálská nabízí čtyřleté a osmileté studium. Cílem gymnázia je dobrá příprava studentů k přijímacím zkouškám na vysoké školy. K tradičně dobrým výsledkům této přípravy napomáhá kromě kvalitního profesorského sboru především bohaté multimediální a technické vybavení. Od 3.9.2007 se vyučuje v primě podle školního vzdělávacího plánu pro základní vzdělávání na nižším stupni víceletého gymnázia (osmiletý vzdělávací program).

### Technické vybavení

Materiální a technické vybavení: 7 nových multimediálních učeben, 2 počítačové učebny - připojení k Internetu 4Mbit, knihovna, laboratoře přírodovědných předmětů (chemie, biologie), tělocvična, hřiště s umělým povrchem, posilovna, atletické hřiště pronajaté od Sokola Vysocany (od školního roku 2003/04 s novým umělým povrchem na hřišti). Rozšíření areálu školní jídelny a nové technologické vybavení zkvalitnilo stravování studentů (výběr ze dvou jídel).

### Zaměření školy

Škola je všeobecné gymnázium. Hlavním cílem je příprava žáků na studium na VŠ. Výuka je ale koncipovaná tak, aby po absolvování povinné školní docházky (kvarty) mohli žáci podle svého přání a zaměření přejít i na jiné střední školy (odborné, umělecké).

Žáci mohou navštěvovat řadu nepovinných předmětů (např. sportovní hry floorbal, odbíjená, kopaná, práce na PC). Po celý den o přestávkách a ve volných hodinách je volně přístupná počítačová učebna připojená na internet, o velké přestávce i učebna jazyků, vybavená počítači.

Na školu jsou přijímáni nadaní žáci, kteří procházejí náročným přijímacím řízením. Pokud to dovolí provozní podmínky (budova školy bohužel není bezbariérová a chybí výtah), škola přijímá i handicapované žáky. Snaží se vytvářet příznivé školní klima jednak zlepšováním prostředí školy, na kterém žáci participují prostřednictvím svých výtvarných prací, jednak úrovní komunikace mezi učiteli a žáky. Usiluje o vybudování pozitivního vztahu žáků ke škole.

V rámci realizace průřezového tématu OSV si škola vybrala jako prioritní tyto cíle:

*Žák používá postupy efektivního učení a plánuje své učení* (tematický okruh Rozvoj schopností poznávání)

*Žák používá základní kreativní postupy* (tematický okruh Kreativita)

Tento výběr úzce souvisí s profilem absolventa.

Škola spolupracuje s německou školou v Thale a každým rokem se uskutečňují výměnné pobyty mezi školami.

Rovněž pořádá poznávací zájezdy po Evropě. Uskutečnily se např. zájezdy do Španělska, Británie, Chorvatska, Řecka či Švédska.



Naše škola je v letech 2006 – 2008 partnerem projektu

„Zavádění osobnostní a sociální výchovy do školních vzdělávacích programů základních škol a nižších stupňů osmiletých gymnázií v Praze“

Projekt je realizován o.s. Projekt Odyssea

a spolufinancován

EVROPSKÝM SOCIÁLNÍM FONDEM,  
STÁTNÍM ROZPOČTEM ČESKÉ REPUBLIKY  
A ROZPOČTEM HLAVNÍHO MĚSTA PRAHY

Informace o projektu najdete na:

[www.odyssea.cz](http://www.odyssea.cz)



Studenti 1.B. na Adaptačním kurzu



Zájezd do CERNu - zastávka v Ženevě

## Gymnázium J. Seiferta o.p.s.

Vysočanské náměstí 500

Ředitelka školy: RNDr. Pavla Holasová  
 Manažer školy: Ing. Miloš Holas  
 Zástupce ředitele: RNDr. Helena Svobodová

Škola má 10 tříd a 214 žáků.



Studenti oktávy v chemické laboratoři

Osmileté Gymnázium Jaroslava Seiferta o. p. s. je fakultní školou při Pedagogické fakultě UK a poskytuje úplné střední vzdělání s maturitou. Škola je soukromá. Je zařazena do školského rejstříku, vedeného MŠMT ČR od roku 1991. Klasifikace vychází z pěti- známkové stupnice, vydávají se pololetní a závěrečná vysvědčení a maturitní vysvědčení. Všechna mají právní platnost na celém území ČR a rovněž v zahraničí ve smyslu platných mezistátních dohod. Škola je neziskovou obecně prospěšnou společností. V praxi to znamená, celý její hospodářský výsledek (zisk) musí být použit na poskytování obecně prospěšných služeb, v tomto případě na vzdělávání.

pololetních splátkách, činí ve školním roce 2006/07 pro studenty primy až sexty 28 000,- Kč, pro studenty septimy a oktávy 30 000,- Kč (zde totiž dochází k prudkému nárůstu počtu vyučovacích hodin vzhledem k rozdělení studentů do studijních bloků). Nutnost zvýšit po několikaleté stagnaci od počátku školního roku 2006/07 školné o 1000,- Kč byla vynucena výrazným nárůstem cen energií od ledna roku 2006.

Sourozenci jsou zvýhodněni tím, že platí o 1 000,- Kč ročně méně. Studenti také pobírají stipendium za vynikající prospěch, dosažený v uplynulém pololetí: 250,- Kč měsíčně za průměr 1,0; 150,- Kč měsíčně do průměru 1,3. Lze tedy říci, že se skutečné školné pohybuje dle různých kritérií v rozmezí od 24 500,- do 30 000,- Kč ročně. Škola si vyhrazuje právo upravit výši školného dle inflace, vyhlášené Českým statistickým úřadem.

Kvalita školy stojí na čtyřech pilířích, jimiž jsou:

1. unikátní učební plán, umožňující přejít na rozsáhlou volitelnost předmětů již od septimy;
2. vynikající pedagogický sbor, v němž působí mj. autoři celostátních osnov i učebnic a vysokoškolské učitelé;
3. špičkový management;
4. malý počet žáků ve třídě – maximum je 24, třídy jsou navíc děleny při výuce jazyků, informatiky a v seminárních blocích připravujících žáky na přijímací řízení na VŠ.

Za dobu své existence se Gymnázium J. Seiferta zařadilo mezi nejprestižnější ústavy v celostátním měřítku.

Škola má bohaté kontakty se zahraničními partnery a na podporu výuky jazyků organizuje velké množství zahraničních jazykových výměn. Pravidelně probíhá výměna se studenty z Velké Británie, kde navštívujeme kromě Londýna velmi zajímavý, krásný a netra-

Roční školné, které je splatné ve dvou

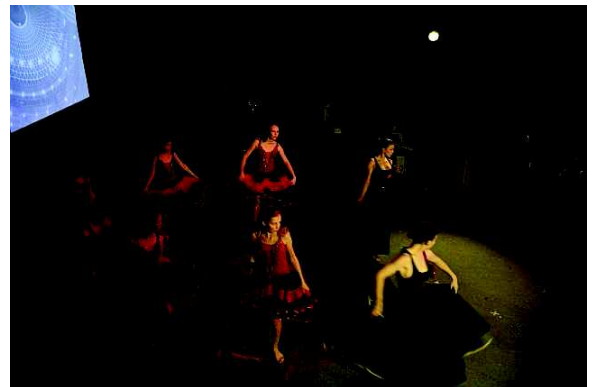

Záběr ze světové premiéry muzikálu Tam nahoře - autorského představení studentů GJS

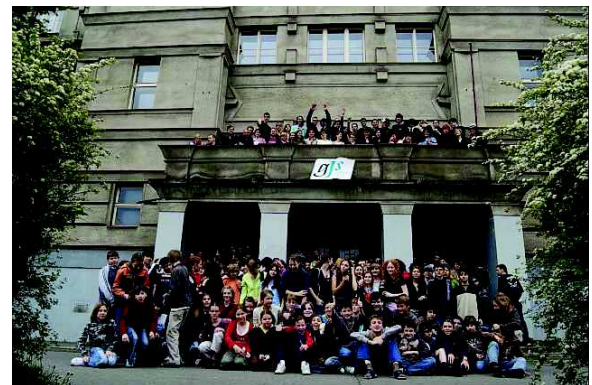

Poslední zvonění 2007 - na balkóně oktáva a profesori, dole ostatní studenti gymnázia

diční Wales (Brecon High School). V minulosti probíhaly reciproční návštěvy naší školy ve Francii a francouzských partnerů v Praze (Lycée Privé La Perverie, Nantes). V důsledku problémů na francouzské straně byla tato výměna ukončena a v současné době probíhá příprava nové výměny se školou v Belgii. Existuje samozřejmě i výměna se Spolkovou republikou Německo (Gymnasium Parsberg). Uskutečnila se výměna se střední školou v Dánsku (Fjerritslev Gymnasium) a se školou v Belgii (Athenee Warocoque, Morlanwelz).

Velkým úspěchem skončila první fáze účasti naší školy v rozsáhlém výměnném programu EAST-WEST EXCHANGE PROJECT, kterého se účastní studenti a pedagogové z deseti evropských zemí. K projektu jsme byli přizváni v r. 1992 na základě výborných výsledků hloubkové inspekce jako jediná škola v tehdejší ČSFR. Jedná se o zcela netradiční typ výměny, která kromě ryze jazykových a poznávacích aspektů obsahuje i cílený program výměny kulturních, historických i politických informací formou panelových diskusí mezi studenty na téma, které vždy stanoví předem hostitelská země. Cílem celého projektu je přispět k budování sjednocené Evropy 21. století. Účastnilo se na ní kromě České republiky i Řecko, Holandsko a Dánsko jako koordinátoři, a dále Skotsko, Itálie, Španělsko, Maďarsko, Rusko, Polsko, Rumunsko, Bulharsko a Ukrajina. O této výměně proběhly v dubnu 1996 zprávy v našich hromadných sdělovacích prostředcích, kdy jsme byli - s velkým ohlasem v zahraničí - hostitelskou zemí. Gymnázium J. Seiferta je zahrnuto ve druhé a třetí fázi projektu, která pokračuje v letech 1997-2002 a 2002-2007 pod názvem Pan European Exchange Programme a již se účastní střední školy z třinácti evropských zemí.

Od roku 1999 se škola zařadila do výměnného programu pěti evropských škol "Penta", organizovaného Evropskou unií. Množstvím zahraničních výměn patří škola k neaktivnějším v celé republice.

#### **Výuka cizích jazyků:**

Škola věnuje velkou pozornost výuce cizích jazyků: po celých osm let se vyučuje povinně angličtina. Od tercie si studenti volí další jazyk, kterým může být němčina, francouzština nebo španělština; od septimy je možno studovat ruštinu. Ve vyšších ročnících jsou zařazeny konverzační hodiny s rodilými mluvčími, a to ve všech vyučovaných jazycích. Vyučuje se též latina (v septimě a oktávě).

Výuka anglického jazyka je v septimě a oktávě rozšířena o nabídku volitelného semináře, v němž jsou studenti po dva roky systematicky připravováni na úspěšné složení zkoušky TOEFL nebo Cambridge FCE (podle výběru zájemců).

V běžných hodinách angličtiny se ve vyšších ročnících pravidelně využívá internetu: vybírají se aktuální, zajímavé a zároveň didakticky cenné texty, s nimiž se pak dále pracuje v hodině. Jsou to například nejčerstvější novinové články (The Times, The Guardian), poučné i poutavé informace z nabídky edice Lonely Planet, odborné stati, texty potřebné pro přijímací zkoušky na vysokou školu či pro budoucí povolání apod.

#### **Informatika a výpočetní technika, programování:**

Pouhá počítačová gramotnost již přestává stačit. Snažíme se nejen podchytit, ale v něčem i předejít trend obrovského rozvoje této oblasti lidské činnosti a zavádíme výuku informatiky a výpočetní techniky povinně po čtyři roky. Během této doby se naši studenti naučí všem základním i rozšiřujícím znalostem a dovednostem potřebným k bezpečné orientaci v tomto oboru:

- psát všemi deseti
- pracovat s nejnovějšími operačními systémy
- podrobně znát nejvíce používané textové editory
- zvládnout základy algoritmizace a programování
- umět pracovat s databázemi, navrhnout databázovou strukturu, používat databázový jazyk SQL
- pracovat s tabulkovým procesorem (spreadsheet) a grafickým editorem
- ovládat internet jak teoreticky, tak také prakticky
- naučit se pracovat v týmu při společném projektu, spojit všechny získané dovednosti a znalosti

Studenti, kteří mají zájem o rozšíření znalostí v oblasti programování, mají navíc možnost navštěvovat volitelný předmět programování.

Škola vyučuje podle vlastních učebních plánů, schválených MŠMT dne 18.8.2004 pod čj. 24470/2004-23 a upravených dle rozhodnutí MŠMT ČR č.j. 18 961/2006-23. Během školního roku 2006/07 byly zpracovány ŠVP pro nižší stupeň osmiletého gymnázia. Podle tohoto ŠVP se budou vzdělávat studenti, počínaje primou od šk. roku 2007/08.

## The English College

Sokolovská 139/320

Ředitel: Peter de Voil

Škola je soukromé šestileté gymnázium, které nabízí 320 chlapcům a děvčatům ve věku 13 až 19 let výuku v angličtině v anglickém stylu. Je neziskovou organizací a je součástí českého školského systému. 80 % našich studentů jsou Češi, 20 % tvoří studenti z více než 20 dalších zemí. Průměrný počet studentů ve třídě je 19 v 1.-3. ročníku a 13 ve 4.-6. ročníku.



Budova školy

Na škole se platí školné, existuje zde současně systém různých stipendií, díky kterému mají šanci na studium děti z rozličných sociálních skupin. Studenti jsou vybíráni na základě pohovoru a přijímací zkoušky.

### Studijní program

English College nabízí dva studijní programy (mezinárodní a český). Oba dva programy vedou k účasti na zkouškách IGCSE a IB, resp. k české maturitní zkoušce.

V českém studijním programu je většina předmětů vyučována v angličtině; studenti mají češtinu jako svůj první jazyk a angličtina je při zkouškách IGCSE brána jako druhý jazyk. V mezinárodním programu jsou všechny předměty vyučovány v angličtině, ale v průběhu prvních tří ročníků studenti absolvují kurz češtiny pro cizince.

Gymnázium je v síti MŠMT, IZO: 108 001 369, identifikátor školy 600 006 140, KKO:V: 79-41-K/601 a JKOV: 79-02-500.

Zkouška IGCSE (Mezinárodní vysvědčení o všeobecném středoškolském vzdělání) má mezinárodní platnost a je organizována univerzitou v Cambridge.

Diplom IB (Mezinárodní maturitní zkouška) umožňuje studentům pokračovat ve studiu na univerzitách po celém světě a pro české studenty (kteří v rámci IB složí zkoušky z českého jazyka a literatury) je ekvivalentem české maturitní zkoušky.

### První ročník

V prvním ročníku mají studenti široké spektrum předmětů - český a anglický jazyk, matematiku, integrovaný předmět přírodní vědy (fyzika, chemie a biologie), dějepis, zeměpis, počítačovou a informační technologii, francouzštinu, němčinu nebo španělštinu, estetickou výchovu hudební, výtvarnou a dramatickou, tělocvik a občanskou nauku.

### Ročník druhý a třetí

#### Zkouška International General Certificate of Secondary Education (IGCSE)

Požadavky IGCSE kladou důraz na vysokou úroveň znalostí spolu se schopností aplikovat získané poznatky v praxi. Studenti rozvíjejí praktické dovednosti, které využijí ve svém každodenním životě. IGCSE organizuje univerzita v Cambridge a zkouška má mezinárodní platnost.

Na závěr, po absolvování dvouletého učebního programu, skládají studenti (ve svých 15 nebo 16 letech) zkoušky z celé řady předmětů: anglického jazyka; francouzštiny, němčiny nebo španělštiny; matematiky; biologie, fyziky, a chemie (integrovaný předmět); zeměpisu; dějepisu; estetické výchovy - výtvarné, hudební nebo dramatické a v českém programu z českého jazyka s literaturou.

Jednotlivé předměty zkoušky IGCSE se známkují od A\* do G. Ačkoli všechny známky znamenají, že student zkouškou prošel, známky od A\* do C jsou považovány za nezbytné pro další studium a pro to, aby byl student pokládán za úspěšného kandidáta pro studium na vysoké škole.



Knihovna a studovna školy

Všichni studenti mají také tělesnou výchovu (PE), občanskou výchovu (PSME) a výpočetní a informační technologii (ICT). Na závěr ICT obdrží, po dobře zvládnutém testu, mezinárodně platný diplom (Cambridge International Diploma in Information and Communication Technology). V mezinárodním programu studují žáci češtinu pro cizince. Z těchto předmětů se zkouška IGCSE neskládá.

### Ročník čtvrtý

Ve čtvrtém ročníku se studenti českého programu připravují ke studiu IB, které následuje v pátém a šestém ročníku. Studenti mezinárodního programu postupují obvykle přímo ze třetího ročníku do pátého, pokud u zkoušek IGCSE obdrží minimálně pět známek A\*-C.

### Ročník pátý až šestý

#### The International Baccalaureate (IB) - mezinárodní maturita

Vzdělávací program zakončený zkouškou International Baccalaureate se snaží "vychovat zvědavé, vzdělané a odpovědné mladé lidi, kteří se budou snažit všestranně vylepšovat svět, ve kterém žijeme, díky své toleranci a respektu k jiným kulturám".

V pátém a šestém ročníku studenti obou programů absolvují vzdělávací program, který je dovede ke zkoušce IB. Naše škola je v Praze naprosto jedinečná, protože diplomy IB našich studentů z českého programu jsou Ministerstvem školství ČR uznány jako rovnocenné standardním českým maturitním vysvědčením. To naše studenty opravňuje hlásit se na vysoké školy v Čechách i ve světě. The English College in Prague v poměru ke své velikosti nabízí bezkonkurenčně největší výběr studijních předmětů.

#### K získání diplomu IB musí každý kandidát:

- zvolit ke studiu minimálně šest předmětů - po jednom ze šesti níže uvedených skupin;
- studovat tři z těchto šesti předmětů na vyšší úrovni;
- zpracovat v rámci jednoho z předmětů maturitní seminární práci čítající 4000 slov;
- účastnit se kurzu teorie poznání;
- úspěšně dokončit kurz CAS (Creativity, Action, Service - tvořivost, sport, dobročinnost).

#### Skupina 1

**Jazyk A1 (mateřský jazyk).** Pro studenty českého programu český jazyk, pro ostatní studenty je jazykem A1 jazyk anglický, nebo jejich vlastní mateřský jazyk. V tomto případě naše škola nabízí přípravu až k IB. Kurzy jsou zaměřeny literárně a jsou postaveny na práci s českou a světovou literaturou.

#### Skupina 2

**Jazyk B (druhý jazyk).** Francouzština B, němčina B nebo španělština B. Kurzy jazyka B jsou zaměřeny na praktické využití a konverzaci.

**Angličtina A2.** Kurz A2 není tolik zaměřen na literaturu, i když ta má také v osnovách své místo, ale na praktický jazyk. Hodiny jsou určeny nerodilým mluvčím s velmi dobrou úrovní jazyka. Kromě toho mají studenti možnost přibrat si i druhý jazyk na úrovni A1.

#### Skupina 3

**Společenské vědy.** Ekonomie, zeměpis, dějepis, filozofie nebo psychologie.

#### Skupina 4

**Přírodní vědy.** Biologie, chemie, životní prostředí nebo fyzika.

#### Skupina 5

**Matematika.** Matematika nebo elementární matematika.

#### Skupina 6

**Umění.** Hudba nebo výtvarné umění, nebo výběr: druhý předmět ze skupin 1-4.



Pohled do třídy - studenti 1. až 3. ročníku

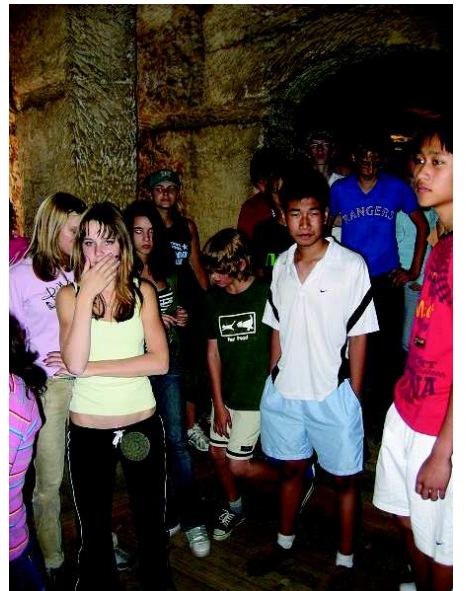

První ročníky na společném výletě

## Výsledky IB

V každém z předmětů lze dosáhnout 1 (minimum) až 7 (maximum) bodů jak na standardní, tak pokročilé úrovni. Aby byla zkouška úspěšně složena, je potřeba získat minimálně 24 bodů, úspěšně absolvovat kurz teorie poznání, CAS a dodat maturitní seminární práci.

## Cíle školy

- Poskytovat komplexní vzdělání a vštěpovat studentům akademické, estetické, morální a společenské hodnoty.
- Rozvíjet výborné jazykové dovednosti v angličtině.
- Podporovat lásku k vědě a učení a umožnit studentům maximálně rozvinout svůj talent a získat co nejvyšší akademické vzdělání.
- Podporovat iniciativu jednotlivce a rozvíjet analytické a kritické myšlení, stejně jako schopnost komunikace.
- Poskytnout studentům širokou paletu zájmových činností, aby mohli plně rozvinout svůj talent a získat nové znalosti, dovednosti a zájmy.
- Pomáhat studentům budovat sebekázeň a zodpovědnost.
- Pěstovat přesvědčení, že služba a pomoc druhým jsou jak naší povinností, tak výsadou.
- Podporovat demokratické a liberální hodnoty a mezinárodní rozhled.
- Připravit studenty na studium na vysokých školách v České republice i ve světě a dobře je připravit na skutečný pracovní život.



6. října 2007 se hrál čtvrtý ročník školního golfového turnaje

## Vysoká škola

### Vysoká škola veřejné správy a mezinárodních vztahů

(3.12.2007 změna názvu)

### Metropolitní univerzita Praha

působí v Učňovské ulici 1 v Praze 9 od 8. října 2007. Jedná se o školu se zcela specifickými studijními podmínkami, unikátními v Praze, ale i v celé České republice. Tato soukromá vysoká škola nabízí možnosti studia nejen běžným studentům z ČR a zahraničí, ale také tělesně postiženým. Pro ty je studium bezplatné. Studium vozíčkářů má svá specifika a vyžaduje zvláštní přístup. Všechny budovy i veškeré učebny školy mají bezbariérové přístupy a další zázemí je upraveno tak, aby je vozíčkáři mohli bez problémů využívat. Nově rekonstruované prostory školy na Jarově poskytnou navíc naprosto ojedinělou možnost prvních bezbariérových studentských kolejí v ČR. Pokoje a jejich vybavení jsou těmto studentům šity na míru. Otevřením přednáškových sálů, seminárních místností pro výuku jazyků a vysokoškolské koleje se Praha 9 zařadí nejen mezi sídla vysokého školství, ale také k centřům kvalitního vzdělávání osob s tělesným postižením.

MU má středisko v Praze a v Liberci.

V pražském středisku nabízí následující studijní obory:

- Mezinárodní vztahy a evropská studia
- Veřejná správa
- Evropská studia a veřejná správa
- International Relations and European Studies
- Průmyslové vlastnictví
- Humanitní studia
- Mezinárodní obchod
- Anglofonní studia

Školné při prezenčním studiu je 55.000,- Kč za akademický rok, 29.000,- Kč za semestr, při kombinovaném studiu 48.000,- Kč za akademický rok nebo 25.000,- / semestr.



Promoce v roce 2007



**Stávka 4.12.2007**

Většina základních a středních škol na území Městské části Praha 9 vstoupilo do jednodenní protestní stávky. Ve stávkujících školách se neučilo, nefungovala školní družina a další školní zařízení.

Důvodem stávky bylo:

1. nesouhlas se záměrem vlády snižovat výdaje na školství
2. nesouhlas se snahou státu převést zodpovědnost za financování některých poskytovaných služeb v oblasti regionálního školství, doposud financovaných státem (učební pomůcky, učebnice, další vzdělávání...), na zřizovatele, resp. na rodiče
3. nesouhlas se snížením reálných platů ve školství (důsledek navrhovaného rozpočtu na rok 2008)

Cíl: Navýšení státního rozpočtu, kapitoly školství na r. 2008 o 3 mld. Kč, z toho 0,5 mld. Kč na učebnice, pomůcky, další vzdělávání pedagogických pracovníků a 2,5 mld. Kč na platy zaměstnanců regionálního školství včetně odvodů.

Pedagogové jsou si vědomi, že stávka je krajním řešením, bohužel jsou v situaci, kterou považují za kritickou, a již byly vyčerpány jiné možnosti jednání s ústavními činiteli.

Jsou motivováni přáním, aby školství opravdu zaujímalo takové postavení, jaké proklamují politické strany ve svých předvolebních slibech. Školství skutečně má být prioritou společnosti, ale nestačí jen o tom mluvit.

Z těchto důvodů považují za svou povinnost být ve svých požadavcích důslední.

**Kultura****KD GONG**

Sokolovská 191, Praha 9

Kulturní dům Gong je zařízením Městské části Praha 9. Jeho dominantou je divadelní sál, ve kterém jsou kromě školních, amatérských i profesionálních divadelních a koncertních představení pořádány nejrůznější akce jako například besídka a soutěže škol a mateřských školek, z předvánoční doby třeba „Vánoční těšení - jarmark nápadů pro šikovné ruce“, komponované pořady pro seniory apod. Pro děti pořádá nejméně třikrát v týdnu dopolední a odpolední představení pohádek.

**OK DŮM Praha 9**

Obecní dům ve Vysočanech, Jandova 4, Praha 9

Všechny kurzy probíhají v bezbariérové budově Obecního domu ve Vysočanech u stanice metra B Vysočanská. Tělocvična je vybavena šatnami, sprchami a vším potřebným náčiním, keramický a výtvarný ateliér poskytuje veškeré potřeby a pomůcky i pohodlí pro tvůrčí práci ve vyučovaných oborech.

OK DŮM nabízí v letošním roce tyto kurzy:

**Jazykové:** angličtina pro začátečníky i pokročilé - cena za pololetí 2200 Kč

**Umělecké:** klavír, kytara, zpěv, zobcová flétna - pro děti i dospělé začátečníky i pokročilé, individuální hodiny, rozvrh dle dohody s lektorem, 1 vyučovací hod. týdně, cena za pololetí 2250,- Kč

keramika pro děti i dospělé - začátečníky i pokročilé, odborné vedení zajištěno, možnost točení na kruhu, cena za lekci (2 hod. čistého času) pro předškolní děti 100,- Kč, školní děti 120,- Kč, dospělé 150,- Kč

**Sportovní:** AIKIDO pro dospělé základy sebeobrany - pondělí 17.40 - 19.20 hod., cena za lekci 100,- Kč

JUDO pro děti - začátečníky i pokročilé, pondělí 16.00 - 17.30 hod., cena za pololetí 1500,- Kč

JÓGA pro rodiče s dětmi ve věku 3 - 7 let - úterý 15.00 - 15.30 hod., spojení pohybu, her, pohádek a příběhů působí přímo na dětskou duši, podporuje rozvoj psychomotoriky, cena za lekci 40,- Kč

JÓGA pro děti 8 - 15 let - úterý 15.30 - 16.30 hod., podporuje tělesný vývoj, rozvíjí tvořivost, představivost, soustředění, může se zlepšit i školní prospěch, cena za lekci 50,- Kč

JÓGA pro dospělé - úterý 16.30 - 18.00 začátečníci, pokročilí: 18.00 - 19.30 hod. pokročilí, 19.35 - 20.50 hod. mírně pokročilí, cena za lekci 70,- Kč (senioři 60,- Kč), možnost zakoupení permanentek

POHYBOVÁ VÝCHOVA pro děti 4 - 6 let - získávání základních pohybových prvků hravou formou (tanečky, základy gymnastiky, improvizace na hudbu), čtvrtek 16.30 - 17.30 hod., cena za pololetí 1100,- Kč

CVIČENÍ MAMINEK S DĚTMI ve věku 2 - 5 let - písničky, říkadla, překážkové dráhy, rozvoj komunikace v dětském kolektivu, středa 10.00 - 11.00 hod., cena za lekci 60,- Kč, možnost zakoupení permanentek, které platí také na cvičení pro ženy

CVIČENÍ PRO ŽENY - AEROBIK MIX - pondělí 19.30 - 20.30 hod. /kurs začíná od 1. 10. 2007

POWERSTRETCH, PILATES úterý 9.00 - 10.00 hod. s hlídáním dětí

FIT BALL - úterý 10.00 - 11.00 hod. s hlídáním dětí

BODYSTYLING - středa 19.00 - 20.00 hod. /kurs začíná od 1. 10. 2007/

AEROBIK čtvrtek 10.00 - 11.00 hod. s hlídáním dětí

FIT BALL čtvrtek 18.00 - 19.00 hod., cena za lekci 60,- Kč, možnost zakoupení permanentek, lze střídát všechny druhy cvičení

## Galerie 9

Sokolovská 324/14, Praha 9

Galerie se nachází v přízemí Vysočanské radnice (stará budova) a je přístupná v pondělí až čtvrtek 10,00 - 19,00 hod. Vstup zdarma. V kuloáru výstavních prostor je instalována stálá expozice HISTORIE A SOUČASNOST PRAHY 9 V DOKUMENTECH A FOTOGRAFIÍCH.



Z výstavy "...když se Vysočany staly městem"

Vlastní výstavní prostory se skládají ze dvou na sebe nenavazujících sálů o rozloze přes 50 m<sup>2</sup>. V těchto prostorách jsou pravidelně pořádány výstavy zejména výtvarných děl. Kromě uměleckých děl malířů, grafiků, sochařů, fotografií můžeme v Galerii 9 vidět i příležitostně výstavy historické (...když se Vysočany staly městem - výstava ke 105. výročí povýšení obce Vysočany na město) nebo věnované aktuálním tématům (Velikonoční květinové vazby a aranže, Brána recyklace apod.)

### Přehled výstav Galerie 9 v roce 2007

8.1. - 1.2.

**4x - Alena Hořejší, Miroslav Kubový, Rudolf Mach, Jiří Mejstřík** obrazy a plastiky

5.2. - 1.3.

**Maria Varvodić** obrazy

5.3. - 29.3.

**Petr Hejný** obrazy, kresby, plastiky

2.4. - 5.4.

**Velikonoční květinové vazby a aranže** SOU zahradnické Praha 9

10.4. - 26.4.

**František Janovský** Island fotografie

30.4. - 24.5.

**Věra Mejtová** Zrcadlení obrazy a scénografie

28.5. - 21.6.

**Jiří Tyller** Když nekreslím večerníčky akvarely

25.6. - 19.7.

**Jiří Hruška** obrazy a kresby



Z výstavy "...když se Vysočany staly městem"

23.7. - 16.8.

**Proměny měsíční krajiny v srdci Evropy** Stanislav Štýs fotografie

20.8. - 13.9.

**Věra Růžičková-Bejrová** plastiky, **Vladimír Veselý** - obrazy a grafika

17.9. - 11.10.

**Brána recyklace**

Pavel Šťastný, Veronika Richterová aj.

17.10. - 22.11.

**...když se Vysočany staly městem**

26.11. - 13.12

**Plavby po Jadranu - nejen ta známá místa** fotografie

5.11. - 26.11.

**Městská galerie umění MM v Chořově** (Polsko)

17.12. - 17.1. 2008

**Galerie 9 - 10 z 9 - práce na papíře**

Gennadij Alexandrov, Jaroslav J. Alt, Milena Blašková, Hana Čápková, Martin Frind, Eva Kořánová, Jaroslav Rothbauer, Václav Špale, Vladimír Tesař, František Tomík

Kromě pravidelně se obměňujících výstav je každou středu v Galerii 9 pořádána **KREATIVNÍ DÍLNA "ZASTAV SE A TVOŘ"**. Dílna je určena pro všechny věkové kategorie, tvoříme zde pro radost, zábavu, štěstí, harmonii, uklidnění. Za krátkou dobu můžete z obyčejných věcí vytvořit neobyčejné, na chvíli se odreagovat od denního shonu a ještě si odnést vlastní umělecké dílo.

## Galerie DION

Na Pokraji 540/2, Praha 9

Galerie DION je nová výstavní plocha o rozměrech 115 m<sup>2</sup> - moderní světlý prostor s ergonomickým minimalistickým designem a širší možností využití: výstavy, aukce, pracovní setkání, prezentace, komorní pořady.

Galerie DION působí v Praze od roku 2004 a je otevřena všem směrům a tendencím současného výtvarného umění, osobnost umělce nijak neomezuje ve výběru námětu ani techniky. Hlavním cílem nové galerie je objevit talentované umělce a dát jim příležitost se představit širší veřejnosti. Galerie chce prezentaci umělcovy tvorby v příjemném výstavním prostoru umožnit vznik okruhu jeho obdivovatelů a přívrženců, kteří by s ním mohli myšlenkově rezonovat a uskutečnit i zajímavá osobní setkání. Výstavní prostor galerie by měl být plochou určenou ke vzájemné komunikaci a experimentu.

## Výstavy pořádané v letošním roce:

### Česká koláž a asambláž

Na leden 2007 galerie připravila pro Rusko již 3. zajímavou výstavu: o fenoménu české koláže a asambláže ve 20. století. Z hlediska obsahu a formy se jedná o jeden z hlavních proudů v českém umění, který osobitým způsobem reagoval na mezinárodní směry. A mnohdy navíc vyjadřoval i časté groteskní domácí poměry (politické, kulturní a sociální) v pohnuté historii Čechů od 30. až do 90. let minulého století. Ostatně, tento druh výtvarného myšlení je stále aktuální i po roce 1989 a ve 21. století!

### Z okruhu Paterovy školy

V období od 5. února do 5. března pražská galerie DION pořádá výstavu Z okruhu Paterovy školy připomínající legendární výtvarné kurzy prof. Jiřího Paterky na Plzeňsku v 70. a 80. letech, školu, z níž vzešla řada tehdy tak zvaně nezávislých (nebo chcete-li undergroundových), dnes uznávaných umělců. Výstava zahrne výběr z rané tvorby třech vyhraněných osobností okruhu: Václava Benedikta, Václava Maliny a Milana Maura; všechny spojovalo koloristické cítění a snaha o zachycení esence ústředního tématu obrazů, totiž krajiny.



Galerie Dion - výstavní síň

### **Pudr a nevím - Radim Kořinec- obrazy a foto**

12.3.-12.4.2007

**Radim Kořinec** se narodil 19.6.1973 a bydlí v Táboře. Studoval na PF JU v Českých Budějovicích(1991-96) a AVU v Praze (1999-2004, J.David a V.Skrepl). Je členem výtvarné skupiny KOSA a byl členem uměleckého sdružení RAFANI. Prozradil nám 13 samostatných výstav (1995-2006) a 39 kolektivních v ČR i zahraničí, 2 akce "Láska" v Praze a "Performance" v Bílině (2001 a 2002, Rafani), 2 přednášky v Muzeu výtvarného umění v Olomouci a v Paláci Akropolis v Praze (2001 a 2002, Rafani).

### **Malíř, grafik a designér Radomír Leszczynski**

23.4 - 23.5.2007

Malíř, grafik a designér **Radomír Leszczynski** (nar.1945) je veřejnosti znám z přehlídkových výstav české grafiky (1996, Česká grafika, Praha;1997,98,99 atd. Grafika roku, Praha) a její prezentace v zahraničí (2002, Česká grafika, Paříž), umělcovo malířské dílo bylo možno vidět na samostatných výstavách autora v NTM (1997, 2000) a v Galerii M (1988), neopominutelná byla autorova díla i na výstavách Klubu konkrétních (1999 Bratislava; 2000 Praha; 2001 Opava, Olomouc). Nyní po delší odmlce se můžeme s Leszczynského volnou tvorbou setkat na jeho výstavě v DIONu.

### **Esence pocitů a reflexí přírody**

3.9.- 28.9.2007

výstava malířských a sochařských děl Zdeňka Hůly

**Zdeňk Hůla** (nar.1948) vystudoval Akademii výtvarných umění v Praze (absolutorium v 1972, atel. prof. K.Součka). Umělcova raná figurální tvorba období studií se záhy po návratu do rodiště: Kostelce n. Černými lesy, proměňuje obratem k přírodě, ke zobrazení krajiny volným, autorovi příznačným způsobem. Zdeňk Hůla totiž překračuje techniku klasické malby, pro vyjádření svých pocitů a představ začíná používat metodu koláže zakomponováním strukturálních prvků typu vlnitých lepenek a provázků, výrazové prostředky kompozic rozšiřuje i o specifické aplikace přírodních elementů: opracovaných větví.



Plakát výstavy

### **Antonín Kroča, malíř z Hukvald**

4.10 - 2.11.2007

Antonín Kroča (nar. 1947) absolvoval AVU v Praze v roce 1973, uměleckým školením prošel u profesorů Jiřího Johna a Jana Smetany. Ač oba významní učitelé uplatňovali v své vlastní tvorbě ve velké míře abstrakci, modelem jim byla krajina a výuka zahrnovala i malbu v plenéru, svobodný duch školících ateliérů Kročovi dovozoval být a zůstat v podstatě figuralistou, malířem svébytných figurálních námětů a forem. Jestliže škola umělci poskytla znalosti o budování iluze prostoru a hmoty, umožnila poznání a zpracování technologických prostředků, obsahovou námětovost a výpověď umělec hledá a nachází v kořenech svého vlastního já: ve svém rodišti a místě stálého působení v Dolním Sklenovu u Hukvald.

### **Svědkové minulého času plastiky ze zaniklých kostelů Chomutovska.**

19.11 - 19.12.2007

Pohnutá historie souboru plastik, o jejichž původním umístění se můžeme ve většině případů jen dohadovat, je spojena s neméně nešťastným osudem mnoha desítek obcí severozápadních Čech. Jen na území Chomutovska a Kadaňska zaniklo v průběhu padesátých až osmdesátých let na stosedm obcí a osad. Důvodem vylidnění a s tím spojené ztráty historicko-kulturní kontinuity celé oblasti byl na jedné straně dobovými souvislostmi podmíněný odsun původního německého obyvatelstva v poválečných letech, na druhé straně se o faktickou likvidaci mnoha vesnic a obcí postarala rozpínající se těžba hnědého uhlí, zábor vojenských prostorů armády a v neposlední řadě stavby nových vodních nádrží.

## Galerie Trafačka

Kurta Konráda 1, Praha 9

V druhé polovině dubna byla v Praze - Vysočanech otevřena nová expozice v Trafo galerii. Trafačka prezentovala současné umění hned první výstavou s názvem **5+KK**. Akce se účastnili Jan Kaláb, Jakub Nepraš, Michal Cimala, Roman Týc a Martin Káňa. Hlavním tématem je život na ulici, ulice jako domov. Trafačka představuje industriální prostor se stálými ateliéry pěti výše jmenovaných výtvarníků, otevřeným velkokapacitním ateliérem pro další aktivní kreatívce a odděleným výstavním prostorem pro současné umění.



Součástí výstavy Industriální stopy byl i koncert v galerii Trafačka



Objekt - mezinárodní výstava Industriální stopy

Ústřední zaměření ateliérů, plánu výstav, workshopů a přednášek je současné výtvarné umění, street art a konceptuální tvorba nastupující generace mladých umělců, kteří nemají prostředky na financování vlastních ateliérů, studií a možností prezentace veřejnosti. Kolektiv nově otevřené galerie má ambice vytvořit místo setkávání, kde budete moci sledovat nastupující tendence v současném umění, jejich další vývoj a směr. Místo otevřené komunikaci a diskusi mezi českým i zahraničním výtvarným světem.

**GALLERIE**

## Klub Modrá vopice

Spojovací 1901/12, Praha 9 - Vysočany

Klub Modrá vopice je rocková hospoda se scénou pro příznivce tvrdé a ještě tvrdší muziky. Od března 2001 prodělává klub obrovské změny (kapely vystupují vně klubu, velká zahrada s barem, grillem, podium pro kapely). Prioritou zde zůstává koncertování známých i méně známých skupin různých žánrů.

Příklad programu klubu na prosinec 2007:

- 5.12. KAAR, Asfaltový Ráj, Crash Trash
- 7.12. Děti v lihu, Vychcáný knedlíky, Krabicové pivo, Kekel, Do bleat, Poslední tažení
- 8.12. Mírek Broum Band, Faux - pas, Inside out, Afterspoon, Spooky projekt
- 15.12. ODD JOB FEST, Jet8, Experimentální jatka, Šírákům, Chaotic, Kozy v korzetu
- 20.12. Vagyny Dy Praga, Blindman 's buff, Debilní název



Momentka z koncertu Koza nozdra

**Vysočanská Life Center****Nové začátky**

stanice metra B Vysočanská

**Life Center nabízí:**

**Křesťanské centrum  
Nové začátky**
**Každý týden cvičení pro ženy**

Přijďte si zacvičit v příjemném prostředí, kde není dů-

ležitá kritika a soutěživost, ale váš dobrý pocit ze cvičení. Vítány jsou ženy každého věku a postavy, pokročilé i začátečnice. Chystáme lekce Pilates, kick-box aerobiku, a cvičení pro maminky po porodu. Teď můžete přijít, užít si cvičení a vidět skutečné výsledky.

**Klubová kavárna - Cafe K**

Nabízíme občerstvení, místo k posezení a popovídání s přáteli před nebo po některém z našich programů, nebo k načerpání sil po některém z cvičebních lekcí.

**Každý týden přednášky na mnohá témata**

“Jak připravit zdravé jídlo”, “Jak přestat kouřit” jsou některé z témat určených ke zlepšení kvality vašeho života a vaší schopnosti pomoci dalším. Na dlouhém seznamu najdete například lekce angličtiny, seminář pro vedoucí, přednášky k obohacení manželství, výchova dětí... Přijďte a najděte si, co vás zajímá.

**Každý týden duchovní setkání**

Společenství lidí, kteří hledají jak lépe poznat a následovat Boha. Setkání každou neděli ráno (anglicky)

a odpoledne (česky a anglicky). Uctívání je slovo, které je často používáno ve spojení se superhvězdami v televizi, ale skutečné uctívání patří Bohu.

Někdy budeme jen trávit čas s Bohem s modlitbou a zpěvem. Z našich zkušeností víme, že když s Ním takto trávíme čas, přiblíží se k nám. Také pořádáme semináře na téma duchovní uzdravení, modlitby, porozumění Bibli a mnohá další navazující témata.

**Anglické shromáždění New Beginnings Christian Center**

každou neděli dopoledne od 10:30 hod.

**Česko-anglické shromáždění Křesťanského centra Nové začátky**

každou neděli odpoledne od 15:00 hod (v době letního času od 16:00 hod).

**MODLITBY A CHVÁLY**

Modlitby jsou nepostradatelné pro nás, naše rodiny, naše město a národ.

**Každý týden zábava**

Filmy, hry, hudba, jídlo, večery tance jsou některé z další pořádaných aktivit. Přátelství jsou velmi důležitá a všichni je potřebujeme, ale je třeba je rozvíjet. Zde máte příležitost se sejit a navázat přátelství na celý život.

**Hodiny baletu pro děti**

Výuka baletu zábavnou formou s instruktorkou Carol Lillard každé úterý od 17:00 hod.

**Kids Club - Dětský klub**

výuka angličtiny již v raném věku, pro děti od 4 do 6 let, ve Vašem okolí v Praze 9, za přijatelnou cenu a zaručeně zábavnou formou pro Vás a Vaše dítě. (Dobrý způsob naučit se angličtinu společně s Vašimi dětmi.) Zapište se ještě dnes a zajistěte si místo pro Vaše dítě! Přijmout můžeme maximálně 15 dětí. Kids Club nabízí výuku angličtiny aktivní hravou formou pro děti ve věku od 4 do 6 let. Program je vytvářen tak, aby rozvíjel zálibu dětí v hudbě a zároveň i jejich jazykové znalosti. Úspěch dětského klubu je postaven na odhodlání rozvíjet dovednosti a slovní zásobu dětí v milující láskyplné atmosféře.

**Have you been looking forward to improving your English Conversation skills?**

If the above sentence makes sense, please feel welcome to join our weekly Intermediate+ English group to improve your language skills through thoughtful discussions about life, entertainment and current affairs.

**Life Center založila církev Nové začátky**, nenedominační avšak křesťansky zaměřená organizace, která se kromě jiného věnuje tomu, aby s láskou posloužila těm nejpotřebnějším - ať už materiálně nebo duchovně. Nabízejí přímou pomoc a naději těm, kteří propadli sítem společnosti - lidem bez domova, závislým a těm, kteří nejsou schopni se sami o sebe postarat. Přístup Nových začátků je korunován mnoha úspěchy, takže členy církve jsou i lidé, kteří mají blízko k nejpotřebnějším skupinám společnosti, protože sami z nich pocházejí. Z toho vznikl nápad připravit letos zvláštní Vánoce dětem (do 17 let) z této komunity.

## Knoflík - kulturní a mateřské centrum

Zřizovatelem Kulturního a mateřského centra Knoflík je občanské sdružení registrované u MV ČR. Bylo založeno v roce 2000 rodiči malých dětí z Vysočan a okolí. Od roku 2005 má své prostory v Čihákově ulici 18 v Praze 9 - Vysočanech. V roce 2006 se podařila otevřít vedle mateřského centra malou keramickou dílnu pro děti i dospělé. Činnost KMC Knoflík je závislá na dobrovolné práci členů občanského sdružení i dalších milých lidí a na vzájemné toleranci a spolupráci dospělých, kteří se chtějí na chodu centra podílet. Provoz a činnost centra jsou financovány z grantů, členských příspěvků členů, sponzorů a darů příznivců Knoflíku.

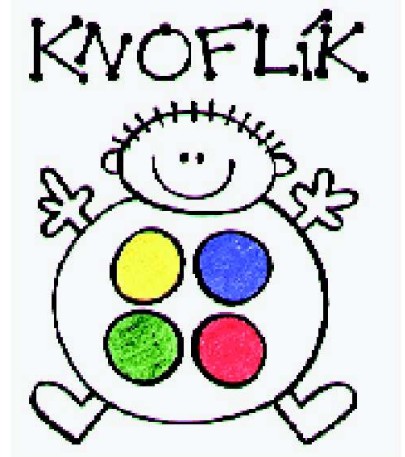

### Co je mateřské centrum Knoflík ?

- místo pro setkávání rodičů s malými dětmi...
- možnost pobýt spolu s ostatními při různých akcích...
- možnost vyjít z "izolace", do které se maminky dostaly při náročné péči o svoje malé děti...
- místo, kde si děti i dospěláci hrají, tvoří, zpívají a povídají a všem je dobře...
- šance pro nová přátelství malých i velkých...
- místo, kde mohou dospěláci hledat nové zkušenosti, pomoc i radu při výchově svých ratolestí...
- možnost pro každého zapojit se, přinést nápady a svou pomoc pro dobrou věc...
- možnost půjčit si knížku nebo společenskou hru, inspirovat se...
- ... a mnohé další..

### Předškoláček již pojednává

Ve dnech 16. a 17. dubna 2007 se konal další, již 11. ročník nesoutěžní přehlídky mateřských škol. Té se letos zúčastnilo 400 dětí z 23 mateřských škol, které patřily do „velké“ Prahy 9. Přehlídka se i proto konala ve spolupráci MČ Praha 9 s městskými částmi Praha 14, Horní Počernice a Čakovice. K vidění byl tanec, hudba, zpěv i cvičení.

### Prosecké Máje 2007

V pondělí 28.5. od 16:30 v zahradě Pavana, U Prosecké školy, Praha 9

Nejstarší hudební festival Prahy 9 oslavil letos třináctý rok své existence. Myslím, že tomu už se opravdu říká tradice, kterou nám leckteré městské části mohou závidět.



Skupina BBP

Městská část Praha 9 ve spolupráci s MČ Praha 14, MČ Horní Počernice, MČ Letňany a MČ Čakovice pořádají XI. ročník nesoutěžní přehlídky mateřských škol

**PŘEDŠKOLÁČEK**  
GONG 2007  
16.-17.4.

**16.4. 14.30**  
Kovářská - Vysočany - Apsilová škola a mateřská pouť  
Lutnovská 490 - Prosek - Paraplíčko  
Šlukovská - Prosek - Hop do pohádky  
Chodovická - Horní Počernice - Nezemova archa  
Pro Family Novoborská - Prosek - Jedeme do školy  
Chvatalská - Lehovce - Barevná království

**16.4. 16.00**  
Tupolevova - Letňany - Kočičiny  
Letců - Kbely - Moje kamarádka Hnědá  
Křovinovo nám. - H. Počernice - Červená Karkulka  
Albrechtická - Kbely - Country tanec  
Tuňáňská - Čakovice - Mlékovec - Májí muzikanti  
Bobkova - Černý Most - Lida, Večerníček

**17.4. 14.30**  
Sebelova - Černý Most - Dej mi ruku, spolu si zatáníme  
Společná - H. Počernice - Pojďte s námi do pohádky  
Vojtáskova 867 - Černý Most - Čmečků  
U Vysočanského pivovaru - Vysočany - Melodie z pohádky  
Veľtruská - Prosek - Mumulend

**17.4. 16.00**  
Centická - Újezd nad Lesy - Jak šel Honza na zkušební  
U nové školy - Vysočany - Červená Karkulka  
Novoborská - Prosek - Těbe, les vypráví  
Kostlivého - Kyje - Cvičíme s Papáskem námořníkem  
Pod Krocínkou - Vysočany - Pohádka o lesní chaloupce  
Příbořská - Letňany - Crazy tance

### Program :

BBP  
PŮVODNÍ BUREŠ  
SDRUŽENÍ RODIČŮ A PŘÁTEL ROPY  
JANOTA 1935  
NEZAPOMENŮ KOČKU

Tento malý festival nezávislé hudební scény kdysi před lety dali dohromady lidé kolem kapel BBP a TRABAND a Odboru kultury a školství Prahy 9. Traband zmizel dávno a slavně kdesi v dálkách, ale festival našťestí zůstal na svém místě až do dnešních dní. A díky tomu vás můžeme letos uvítat na jeho téměř osudném třináctém ročníku. Festival zahájila vesele a svižně kapela NEZAPOMENŮ KOČKU!, na jejíž hudbě je bezpochyby znát, že kapely jako



Skupina Původní Bureš

tak šíleným názvem snad ani nemůže hrát nic normálního. A to je dobře! Chlapci už mají na kontě dvě CD a naživo jsou vsutku křehcí. Kdo z vás už ví, že přejeli uklízečku, může spolu s nimi dumat, kdo ji teď uklidí a co je to vlastně za lidi? A na závěr této alternativní rockové přehlídky vystoupí tradičně podzemní orchestr BBP, který právě natáčí své nové studiové album s poněkud cynickým názvem „TOLIK ŠTĚSTÍ“.

Dvanáctičlenný temný orchestr zahájil hymnou tohoto festivalu - písní „Ty prosecké Máje“, a představil i nové písně z chystaného CD. Příjemné prostředí zahrady Pavana vás, přátelé, očekávala a hudba zmíněných alternativních souborů budiž vaší odměnou! A k dobré tradici ještě patří volný vstup. (zdroj „Devítka“ 5/2007)

Jasná Páka apod. po sobě zanechaly v historii českého rocku dostatečně nesmazatelnou stopu. Kdo rád tančí, bude mít příležitost. O kapele PŮVODNÍ BUREŠ je zbytečné plýtvat superlativy. Jejich letitá historie i počet koncertů a desek hovoří jasně, že tato kapela má na českých beatových pódii své nezastupitelné místo. A je zajímavé, že nejen že jsou stále dobří, ale kupodivu jsou to stále fajn lidé. Jejich hudba je fajn, tak co bychom si vlastně ještě přáli víc? SDRUŽENÍ RODIČŮ A PŘÁTEL ROPY - kapela s



Navzdory dešti diváci vydrželi až do pozdních hodin

## Pohádky „NA DVOREČKU“ zdarma

Navštivte Malou letní scénu, čeká na vás loutková pohádka. Tento cyklus pokračuje již šestým rokem. Představení se bude konat vždy ve středu od 17:00 po celý měsíc červen a dále od 15. srpna do 12. září 2007.

30. 5. 17:00 - Malá letní scéna Jandova 4, Praha 9-Vysočany, „M“ Vysočanská  
O kohoutkovi a slepičce loutková pohádka pro nejmenší, hraje: Malé divadélko Praha

## Folkové Podviní 2007

7.6. od 16:30 v areálu přírodního parku vysočanského Podviní

### PROGRAM:

IMPERIAL ŠANTRÉ

Václav KOUBEK

Pepa LÁBUS a Spol.

SAMSON A JEHO PARTA

HOP TROP

Ano, je to tak. Letošní ročník tohoto příjemného folkového festivalu Prahy 9 bude už čtvrtým v pořadí. A stejně jako na rockový festival se sem, do kamenného hradiště přírodního parku vysočanského Podviní, sjíždějí příznivci folkové a trampské hudby z celé Prahy a okolí. FOLKOVÉ PODVINÍ je festivalem, který za dobu své existence je už jistou zárukou více než příjemně stráveného odpoledne a večera. Letošní ročník zahájil zdaleka už neznámý bluegrassový IMPERIAL. A jak se říká: Tam, kde není modrá tráva, nemůže být ani nebe modré. Dopřejeme vám obého dostatek a myslím, že trocha bluegrassové poezie nejen nikoho nezabije, ale ještě k tomu mnoho z vás potěší. A po ošatce modré trávy se vám dostane křehké krásy zpěvačky a písní skupiny ŠANTRÉ. Kapela patří k tomu nejlepšímu a nejzajímavějšímu, co se dá na folkových pódii vůbec spatřit a hlavně slyšet. Právě dokončuje své CD, a kdo z vás měl rád písničky starého Nerezu se skvělou Zuzanou Navarovou, bude nepochybně nadmíru spokojen. Neváhejte a nechte vstoupit do svého srdce křehké a krásné písně kapely Šantré. Poté se objeví neskutečný muž, který je doma vsutku





kdekoli. Folková pódia, rockové festivaly, poutě a jarmarky, to vše jsou místa, kam prostě a jaksí odjakživa patří podivná postavička i písně VÁCLAVA KOUBKA. Osobitý harmonikář, cestovatel, příležitostný vegetarián, pastevec a kdoví, co všechno ještě - toť batoh kouzelných příběhů a písní se stručnou jmenovkou Venca Koubek! Některé lidi je prostě radost potkávat a pan V. K. mezi ně rozhodně patří! A pak už vystoupí velmi příjemné uskupení PEPA LÁBUS A SPOL. Jejich severské balady vás dovedou do zemí, o kterých čítáte a sníte. Pestré nástrojové obsazení posouvá tuto kapelu za hranice žánrů. Těžko říci, je-li to folk, rock, nebo ještě něco jiného. Ale každopádně je to hlavně dobré a to je to podstatné! Kdo tento soubor nezná, bude mile překvapen, kdo zná, ví dobře, že je skutečně nač se těšit. O skvělý závěr večera se postarají, jak už velí tradice, nestoří tohoto festivalu SAMSON A JEHO PAR-TA. Samsonovy písničky v sobě mají něco, co se dnes už jen těžko hledá a co je i vskutku těžko popsatelné. Je v nich jakési kouzlo, které jinde nenajdete. Jsou to příběhy - moje, tvoje i našich kámošů a přátel. Stačí jen otevřít oči a srdce a poslouchat. A o zlatý hřeb i závěr večera se postarala trojice boží HOP TROPu. Těžko najít povola-nější klasiky žánru, jenž zove se hudbou trampskou. Věru, že divocí trampové i leckterý paďour usedlý zasní se při jejich křehkodrsných písních s romantikou míst a časů, které nám všem více či méně chybí. Co více si přát - nežli je slyšet hrát. Tři kříže nakonec a trampové a fajn lidé všech kaňonů a koutů prerie české: „Spojte se!!!“

### Dětský den v Podviní

V pátek 1. června se konal v parku Podviní již tradiční Dětský den. Děti si zde mohly zblízka prohlédnout hasičskou záchrannou techniku, vyzkoušet si netradiční hry i sporty, zatančit si nebo si docela obyčejně pohrát.

### Ethnofest



Hned 1. září se uskutečnil už 3. ročník Ethnofestu. Tahle původně programově ne zcela uspořádaná akce dostala už po dvou předchozích ročních pevný rámec a program. Park Podviní se rozezněl rytmy skutečně všech kontinentů (s výjimkou australského). Celý festival zahájil náš radní Adam Vážanský, který přivítal i vzácného hosta - velvyslance Moldavské republiky pana Valeriana Cristea. Celým odpolednem a večerem provázela Eva Čerešňáková - první Česká vicemiss.

Ethnofest 2007 (nahore i vpravo)



věnován i romské kultuře, která je, takřkajíc, mezinárodní. Na pódiu i pod ním se vystřídaly soubory z Ukrajiny, Kuby nebo Kalmycké republiky. Součástí festivalu byly i dvě módní přehlídky - africká a pákistánská, kde mohli diváci vidět zajímavé originální modely.

Velice zajímavá byla ukázka capoeiry. Jedná se o jakousi syntézu tance a bojového umění, pocházející původně z Brazílie. V posledních letech vzrůstá její obliba také u nás.

A jaký by to byl festival bez dobrého jídla a pití? Kolem celé plochy pro návštěvníky nabízela takřka dvacítka stánků občerstvení, připravované podle originálních receptů jednotlivých národů. Ochutnat bylo možné například pákistánské, čínské, romské nebo africké speciality. K tomu výborná moldavská vína nebo tradičnější místní nápoje v restauraci pod stanem. Pro fajnšmekry pak byla připravena malá čajovna i s vodními dýmkami. V některých stáncích předváděli zástupci jednotlivých národů svá specifická umění. Návštěvníci tak mohli zhlédnout například čínský čajový obřad, pletení copánků nebo kaligrafii. A protože to byl festival pro celou rodinu, nezapomnělo se ani na děti.



Ethnofest 2007

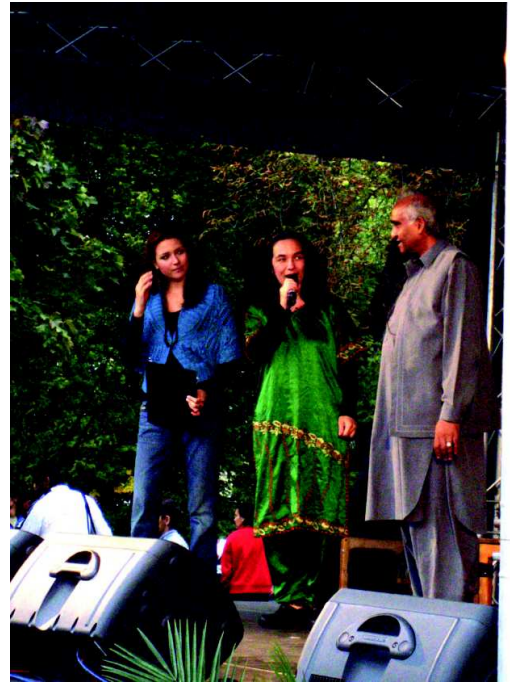

Ethnofest 2007

Asi nejatraktivnější pro ně bylo malování na textil. Trička, pomalovaná vlastními vzory, si děti mohly odnést domů. Ethnofestu přálo také počasí. Po tropickém konci srpna přišlo znatelné ochlazení a tak byly příjemné, skoro jarní teploty.

Občerstvení šlo na odbyt i díky tomu, že se mnozí rozešli při tanci pod pódiem. Osmihodinový maratón hudby a tanců uzavřel opět Adam Vážanský, tentokrát v doprovodu velvyslance Pákistánu pana Athara Mahmooda, který o několik dní později přijal na velvyslanectví zástupce radnice v čele se starostou MČ Praha 9. Můžeme se jen těšit na příští ročník, který jistě bude opět propracovanější a přiláká návštěvníky nejen z naší městské části.

### Nové kino na Proseku v Centru volného času

Občanské sdružení Centrum volného času Praha 9 rozvíjí svoji činnost v Praze 9 od počátku roku 2004. Doposud se věnovalo především organizování sportovních soutěží a jiných volnočasových aktivit pro děti a mládež, mezi oblíbené akce patří např. oslavy Dne dětí, cyklistický závod Prosecké bikování nebo volejbalový turnaj. Centrum pořádá také jednorázové kulturní, společenské a vzdělávací akce, jsou zde prostory pro školení, besedy, semináře a workshopy, v rámci Centra funguje Dětský klub a v neposlední řadě poskytuje psychologické, terapeutické a mediační služby ve spolupráci s občanským sdružením Elio a služby pro děti postižené autismem – ve spolupráci s občanským sdružením APLA.

Od 5. února 2007 rozjíždí Centrum volného času kinokavárnu s tradičním názvem Vesmír. Každou středu od 16 hodin promítáme dětský film a každou středu od 19.30 film pro dospělé. Aktuální program naleznete vždy na webových stránkách Centra nebo se v Centru zastavte a my vám povíme víc. Na únor je připraven film Rychlý

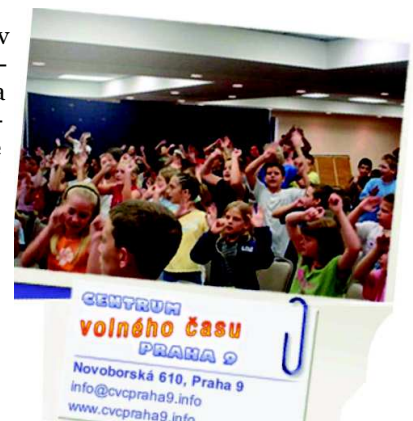

Stripes (příběh statečné zebry), potterovská tetralogie (Harry Potter 14), Vějíř Lady Windermerové (adaptace Wildeova dramatu) a také český titul Sklapni a zastřel mě (s Aňou Geislerovou). Vstupné je 50 Kč a občerstvení možno zakoupit ve zdejší kavárničce. Centrum volného času sídlí na Proseku, vstup do něj je z Lovosické ulice u zastávky busu Českolipská.

## Svatováclavská pouť na Proseku

V pořadí již sedmnáctá Svatováclavská pouť na Proseku přivítala i letos o víkendu 22. a 23. září velké množství účinkujících a díky krásnému počasí i velké množství návštěvníků. V sobotu program začínal již v 11 hodin. Jako první zahrála kapela Dixieboys, poté proběhla lita bitva Pruského pluku.



Prusové (spolu s Rakušáky) se připravují k boji.



Velitel rakouského oddílu vydává poslední rozkazy



Prosecký rychtář (Tomáš Kladívko) žádá o audienci u císaře Fridricha I. Tajemník úřadu MČ Praha 9 Leoš Toman vystupuje v roli pobočnicka.

Letošním poutním „tématem“ byla totiž památná bitva u Štěrbohol v roce 1756, v níž dobovačná pruská vojska v čele s císařem Fridrichem I. porazila rakouskou obranu Prahy, vedenou Karlem Lotrinským. Ve scénce, připomínající rozhodné okamžiky bitvy, se o zábavné slavnostní zahájení postarali zvolení zástupci naší městské části, kteří si připravili krátké divadelní scénky. V rolích jsme mohli vidět poslance Tomáše Kladívka, místostarostku Evu Gorčíkovou, radního a zástupitele Adama Vážanského, zastupitelku Janu Jelínkovou, tajemníka Úřadu MČ a další.

Občany přivítal starosta Jan Jarolím, který slavnostně převzal od královského procesí z vinice Má-chalka věnec, připil všem na zdraví a veselí mohlo začít. A že se veselilo opravdu hodně a bylo na co koukat, dokazoval i další program. Ještě týž den mohli návštěvníci slyšet hudbu 17. a 18. století v podání skupiny Šalimo, zazpívat si s Jaroslavem Uhlířem jeho filmové a známé hity, zatančit si u cimbálové muziky z Horňácka v podání Kubíků.



Fridrich I. - Adam Vážanský



Po úvodní scéně na téma bitva u Štěrbohol oficiálně zahájil pouť starosta MČ Praha 9 Jan Jarolím



Pohled do publika

Pro děti bylo kromě celodenních her u proseckého kostela a programu v dětském koutku připravené také loutkové divadlo. Ani neděle nenechala návštěvníky odpočinout. Stejně jako v sobotu se začínalo už v 11 hodin a to rovnou od podlahy dechovou muzikou v podání Žižkovanky. Poté předváděli moderní tance členové skupiny Fantasy. Po nich na scénu nastoupila kapela Šrumeč Band a zahrála známé písničky z dob zlaté éry Semaforu. Jako další přišel na řadu Ivan Hlas a jeho Trio, kteří rozezpívali a roztančili většinu publika.



Pro děti všech věkových kategorií byly připraveny různé atrakce



...a samozřejmě nechyběly ani pouťové stánky

Pro návštěvníky Svatováclavské pouti byl na hlavním proseckém pódiu připraven opravdu bohatý program, ale to ještě zdaleka nebylo vše. Samotnou pouť také ozdobily dobové a nedobové stánky, atrakce, cukrová řemesla, keramika, šperky a mnoho dalších pouťových maličkostí.

Návštěvníkům se program očividně líbil, protože jich přicházelo stále více a více. Také je totiž přilákala známá kapela Děda Mládek Illegal Band a jejich skvělá interpretace písniček, které známe z podání Ivana Mládka. Podvečerem návštěvníky Svatováclavské pouti provedla bigbeatová kapela Baba Jaga a o skvělé jazzové swingové finále se zasloužila Veronika Schieblová.

## Vinobraní

Se Svatováclavskou poutí je spojeno vinobraní na nedaleké vinici Máchalka. Vinobraním vlastně celá pouť začíná - už v pátek se odbývá na vinici tradiční vinařský rituál, zvaný „zavírání hory“. V neděli pak od vinice vyjde průvod vedený kostýmovanými vinařskými božstvy v čele s bakchem. Průvod se ubírá Proseckou ulicí vzhůru, kde asi po 300 metrech dorazí na staroprosecké náměstí a po předání věnce z révy a hroznů starostovi se přidá k pouťovému veselí.

Vinice Máchalka se začala obnovovat od roku 1996. Snahou vinařského družstva "Svatý Václav" je navázat na slavnou tradici pražského vinohradnictví a vytvářet zároveň i část

nového životního prostředí, které bude plnit ozdravnou funkci ve vztahu člověka k přírodě a městu a zároveň obnovit historickou zeleň, kterou zde vinice dříve vytvářely. Ochutnat první víno, ale především sladký burčák z Máchalky, mohou tedy lidé právě o pouti. Opravdové košty však začínají až na svatého Martina, kdy se ochutnává víno sklizené v září. Vinice Máchalka ročně vyprodukuje okolo osmi a půl tisíce litrů bílého a červeného vína.



Starostovi připíjí bakchus, který přivedl na pouť vinařský průvod z Máchalky.



Slavnost zavírání hory

Na vinici se pěstuje těchto osm odrůd révy vinné: Rulandské bílé, Ryzlink rýnský, Müller Thurgau, Muškát moravský (MOPR), Svatovavřinecké, Rulandské modré, Portugal modrý, Chardonnay.

## Sazka aréna

Sazka aréna se nachází na hranici Vysočan a Libně. Je to víceúčelová hala, vhodná pro pořádání kulturních, hudebních, sportovních akcí. Byla postavena pro mistrovství světa v ledním hokeji 2004.

V Sazka aréně vystoupilo od jejího otevření v roce 2004 již mnoho známých hudebních zpěváků, zpěvaček a kapel, mezi nimiž například Madonna, R.E.M., Phill Collins, Red Hor Chili Peppers, Pearl Jam, Christina Aguilera, Gwen Stefani, Bryan Adams a další. Ze sportovních akcí se v Sazka aréně konalo mistrovství v ledním hokeji 2004. Úvodní zápasy hokejové NHL, v sezoně 2008-2009, proběhnou v Evropě a zápas mezi New York Rangers a Tampa Bay Lightning se uskuteční právě v Sazka aréně.

Původně měla Sazka aréna hostit již hokejové mistrovství světa v roce 2003, ale kvůli nepředpokládaným komplikacím musela hokejová federace přesunout mistrovství do Finska.

Cena výstavby celé Sazka arény se dostala na částku 8 mld Kč.

Architektury arény jsou Vladimír Vokatý, Martin Vokatý a Jiří Vít.



Hlavní vstup

## Pár zajímavostí

- ▶ základní kámen byl položen v říjnu 2002, provoz arény zahájila v březnu 2004
- ▶ obestavěný prostor je srovnatelný s 3 Chrámy sv. Víta, 6 Kongresovými sály v Kongresovém centru Praha nebo s 12 plaveckými stadiony v Podolí
- ▶ střešní konstrukce má průměr 135 metrů a hmotnost 1 200 tun
- ▶ obvodový plášť, vyrobený ze speciálního skla s mikroskopickými vrstvami drahých kovů, měří 420 metrů
- ▶ koncertní kapacita téměř 19 000 diváků, hokejová kapacita 17 300 diváků
- ▶ více než 40 základních prostorových uspořádání pódia a hlediště
- ▶ 51 skyboxů, 15 sportboxů, 4 partyboxy a 1 306 klubových sedadel

- ▶ 3 restaurace, 6 barů, 2 kavárny a 26 stánků se značkovým rychlým občerstvením
- ▶ 2 900 míst v restauracích, barech, kavárnách a provozovnách s rychlým občerstvením
- ▶ výčepní systém schopný vytočit 10 000 nápojů během 15 minut
- ▶ multimediální videokostka s plochou 136 metrů čtverečních, fascia displej dlouhý přes 300 metrů, 200 plazmových obrazovek
- ▶ v období březen 2004 - prosinec 2007 proběhlo v aréně téměř 420 sportovních, systém Sazka Ticket již prodal přes 3 miliony vstupenek za téměř 1,5 miliardy Kč
- ▶ mistrovství světa v ledním hokeji navštívilo přes 420 000 diváků, baráž tenisového Davis Cupu téměř 40 000 diváků, koncerty Madonny více než 36 000 diváků a představení muzikálu Mamma Mia! přes 32 000 diváků



Pohled na interiér Sazka arény při turnaji Fortuna Víkend Šampionů

## Sport

### Mladé Pragovce se dařilo

Teprve třetí sezonu se na hřišti TJ Praga Praha můžeme pravidelně potkávat s malými adepty fotbalového umění. Pomalu listují ve slabikáři fotbalových základů a postupně vnikají do tajů a zákoutí této nejpopulárnější hry.

Sekretář oddílu Ing. Milan Lang k tomu říká: „Pragovce dlouhá léta chyběla mládežnická družstva. Tu a tam se objevil dobrý ročník, který tvořil základ pro jedno družstvo, ale nebyla tu kontinuita. Chyběl tu systém, v němž by mohli mladí fotbalisté bez problémů přecházet z jedné věkové kategorie do druhé. Proto jsme počátkem roku 2005 udělali nábor především těch nejmenších, ze kterých vznikly týmy mladší a starší přípravky. A hlavně se podařilo sehnat trenéry, kteří by se těm špuntům začali věnovat. A musím podotknout, že na rozdíl od mnoha jiných klubů to dělají ve svém volném čase naprosto zdarma.“ „První rok byl tak trochu zahřívací,“ vzpomíná Jan Mašek, jeden z trenérů přípravek. „Všichni jsme se museli naučit, že šesti- nebo sedmiletí kluci se chovají jak při tréninku, tak při zápasech trochu jinak než dospělí. I přesto sezona dopadla nad očekávání dobře, mužstva se v soutěžích rozhodně neztratila.“ Do podzimních soutěží Pražského fotbalového svazu vstoupila mládežnická kopaná na Pragovce již se čtyřmi týmy. Vedle mladší a starší přípravky, se objevili i mladší žáci a své ambice chtěli potvrdit i dorostenci. Petr Janatka, trenér mladších žáků, si pochvaluje zaujetí a bojovnost svých svěřenců: „Chutí a nadšení jim nechybí, mnozí mají i nemalý fotbalový talent, ale přechod na velké hřiště byl zpočátku problém. Hodně jsme museli pracovat i na fyzické kondici.“ Právě kombinované družstvo mladších žáků s borci ze starší přípravky zahájilo úspěchy pragovického mládí v letošní zimě. V prosinci zvítězilo na turnaji o Pohár Městské části Praha 9, který se konal na nově otevřeném hřišti s umělou trávou na Bohemians. Zato starší přípravce se lepila smůla na paty. Zúčastnila se řady turnajů, několikrát měla medailové pozice na dosah, ale nakonec to byla vždy bramborová medaile za 4. místo. Vedle některých individuálních ocenění si tým nakonec přece jenom přivezl vytožený pohár z turnaje v Říčanech. Naopak mladší příprava jako by si v zimě předplatila místa na stupních vítězů. Poháry přivezla například z halových turnajů z Unionu Žižkov, dokonce dvakrát z Praga Cupu, z turnajů Dynama Pankrác a Sparty Krč. Největší radost však měli asi ti úplně nejmenší ze svého vítězství na říčanském turnaji pro hráče ročníků 2000 a 2001. „Pro tyhle kluky to bylo jako vyhrát mistrovství světa. Někteří jsou dokonce tak mladí, že teprve čekají na to, až budou moci být oficiálně zaregistrováni a zahrají si opravdové soutěžní utkání. Takže takovýto úspěch je pro ně obrovskou motivací do

do další práce," vysvětluje Viktor Komar, který má tenhle potěr na starosti. Když k těmto úspěchům připočteme i trofej, kterou přivezli dorostenci z turnaje Městské části Praha 7, napočítáme, že sbírka trofejí se za letošní zimu na Pragovce rozšířila o 9 pohárů! „Věřím, že stejně dobře si povedou naši mládežníci i v jarních mistrovských soutěžích,“ hodnotí vydařenou zimu sekretář Lang a dodává: „Tyhle úspěchy jsou jednak pro kluky obrovským povzbuzením, ale je to i důkaz, že jsme se vydali správnou cestou. Jenom doufám, že se nám podaří zejména ty nejtalentovanější udržet, protože už okolo nás krouží hledači talentů z větších oddílů. (Zdroj „Devítka“ 5/2007 - neupraveno)

### Sportovní hry MČ Praha 9

Odbor školství a kultury, ÚMČ Praha 9 ve spolupráci se SK Sportcentrum DUO Praha uspořádal pro žáky základních škol a gymnázií 15.- 16. května 2007 sportovní hry ve Sportcentru Prosek-Litvínovská 500. Pořadatel SK SPORTCENTRUM DUO zajistil rozhodčí jednotlivých disciplín, hrací prostory a sportoviště konečné zpracování výsledků. Soutěžilo se v následujících disciplínách: běh na 50 m, běh na 500 m, srážení terčů talíři, skok daleký, malá kopaná, vybíjená, přetah lanem a in-line bruslení.

### Volejbalový turnaj o pohár starosty MČ Praha 9

V areálu Sportcentrum Prosek (školní hřiště ZŠ, Litvínovská 500) se 17. května 2007 uskutečnil volejbalový turnaj amatérské ligy o pohár starosty MČ Praha 9. Zápas se hrál na 3 sety. Turnaje se zúčastnilo celkem 16 družstev, přičemž v každém družstvu musely být alespoň dvě ženy.

Zúčastněná družstva: Gymnázium Českolipská A, Gymnázium Českolipská B, Lanové centrum, Zastupitelé ÚMČ Praha 9, Městská policie, ZŠ Balabenka, Shell, Úředníci ÚMČ Praha 9, Sazka Arena, Gymnázium Litoměřická, ELTODO, ZŠ Litvínovská, Finanční úřad Praha 9, SSŠVT Litvínovská, Sokol Prosek A a Sokol Prosek B.

### Prezident České republiky ví, kolik má Dan-Gun medailí

Dne 3. května zavítal prezident České republiky Václav Klaus v doprovodu své manželky a dalších hostů mezi cvičence z prosecké Školy Taekwon-do Dan-Gun. Studenti této jedné z nejstarších a největších škol v ČR, cvičící pod metodickým vedením korejského mezinárodního instruktora Hwang-Ho-Yonga, nositele VIII. danu, připravili pro tuto příležitost krátkou exhibiční ukázkou korejského bojového umění sebeobrany taekwon-do ITF. Po krátkém přivítání a představení školy mohli vážení hosté zhlédnout technické sestavy, speciální techniky ve výskoku, ilbo matsogi, jaju matsogi, wirok a sebeobra-nu. V průběhu



Ukázka bojového umění



Václav Klaus mezi nejmladšími adepty Taekwon-do

exhibice hlavní trenér školy Petr Poklop představil taekwon-do ITF a seznámil pana prezidenta s úspěchy českého taekwon-da a České národní reprezentace, která se vrátila z dubnového mistrovství světa seniorů se ziskem 4 zlatých 2 stříbrných a 10 bronzových medailí. Václav Klaus byl ukázkou nadšen a veškeré techniky si nechal dopodrobna vysvětlit. V závěru návštěvy Václav Klaus poděkoval národním reprezentantům ze Školy

Taekwon-do Dan-Gun Zdeňku Řádkovi a Petru Kutílkovi za reprezentaci naší země na mezinárodních soutěžích a popřál všem cvičencům školy mnoho úspěchů v jejich sportovní a závodní kariéře. Celá návštěva ve Škole Dan-Gun byla zakončena fotografováním a krátkou autogramiádou.

## Fotbal O pohár starosty MČ Praha 9

Dne 22. srpna 2007 proběhl v TJ ČKD Kompresory fotbalový turnaj O pohár starosty Prahy 9. Dětské týmy přijely letos doslova z celého světa a tak diváci mohli sledovat fotbalová utkání mezi Českou republikou, Německem, Anglií, Slovenskem a dalšími. Patronaci nad letošním třetím ročníkem převzal bývalý fotbalový reprezentant Ivo Knoflíček. Pohár za první místo si odnesla Slavia Praha, za druhé pak Sparta Praha, na třetím místě se umístil FC Brno. Ceny předávali zástupci Prahy 9 a Prahy 18, a tak dětem blahopřáli starostové Ivan Kabický a Jan Jarolím, senátor Pavel Pavlata, poslanec Tomáš Kladívko a radní MČ Praha 9 Adam Vážanský.

## Malá kopaná ve Vysočanech

Není žádným tajemstvím, že již několik let působí ve Vysočanech oddíl futsalu (malé kopané) SELP Sokol Vysočany, který zažívá poslední roky velké sportovní úspěchy. V loňské sezóně snažení vysočanských futsalistů vyústilo postupem seniorského A týmu do nejvyšší soutěže v ČR, což je 1. celostátní liga. Některé jeho zápasy budete moci sledovat na televizním kanálu ČT4 sport. Nemalé úspěchy zaznamenali ve Vysočanech i v práci s mládeží, čímž je klub ve futsalovém světě proslulý. V kategorii U16 a U18 vybojovaly týmy 1. místo ve 2. juniorské lize a od podzimu si tak zahrají nejvyšší soutěž v ČR, kterou je 1. liga. Tým U14 skončil na mistrovství krajů ČR na 5. místě a tým hráčů U10 na krásném 2. místě. Dalším velikým úspěchem je zařazení některých našich hráčů do reprezentačních výběrů ČR (Michal Holeček, Matěj Kracman, Jiří Brychta U21 a David Šturma U19).

Jelikož chce být vysočanský celek úspěšný i v nadcházející sezóně, bude od září nabírat nové hráče narozené v letech 1989 - 1994 a 1996 - 2002. Trénuje se v Novoškolské ulici na umělé trávě 3. generace. (Zdroj „Devítka“ 10/2007)

## Zdravotnictví a sociální péče

### Zákon o sociálních službách

Dne 1. ledna nabyl účinnosti zákon č. 108/2006 Sb., o sociálních službách, a několik jeho prováděcích předpisů. Nový zákon mění od základů systém financování sociálních služeb a významně zasáhne do výkonu veřejné správy v tomto sektoru na úrovni krajů a obcí. Hlavním cílem zákona je vytvoření podmínek pro uspokojování přirozených potřeb lidí, a to formou podpory a pomoci při zvládnutí péče o vlastní osobu, v soběstačnosti nezbytné pro plnohodnotný život.

Novou legislativní úpravu systému sociální péče vyžadovala odborná veřejnost i sami uživatelé služeb delší dobu. Stávající právní předpisy z konce 80. let nestačily reagovat na bouřlivé změny, kterými tato oblast v posledních letech prošla. Základní změna se týká financování systému. Až dosud byly hlavním zdrojem různé typy dotací z veřejných rozpočtů, z nejznámějších lze jmenovat např. příspěvky „na lůžko“, výkon zřizovatelské funkce či grantové programy pro nestátní neziskové organizace. Od příštího roku se stávají nositelem rozhodujícího objemu finančních prostředků sami uživatelé, a to prostřednictvím tzv. příspěvku na péči (§ 7 zákona). Navržený zákon počítá i nadále s existencí určitého dotačního systému, ten však bude plnit pouze doplňkovou funkci.

### Radnice zahájila postup proti bezdomovcům

Radnice Prahy 9 se věnuje bezdomovecké problematice průběžně ve spolupráci s městskou policií jsou vytipované lokality pravidelně kontrolovány, ale souběžně se snaží potřebným pomoci a spojit je s humanitárními organizacemi. V rámci ochrany poctivých nájemníků obecních bytů bude od nynějška ale pozornost zaměřena i na zneužívání obecních sklepů či půd.

Ve spolupráci s městskou policií a správní firmou proběhla na začátku prosince první z akcí, kdy byla problematická místa v obecních domech zkontrolována, případní bezdomovci prolustrováni a přítomný zástupce radnice pro prevenci jim nabídl pomoc. Radnice totiž nechce postupovat jen represivně. Akce se zaměřila na obecní byty - městská policie ale průběžně kontroluje a monitoruje i další vytipované lokality v Praze 9, třeba bývalé zahrádkářské kolonie nebo opuštěné tovární komplexy ve Vysočanech. Pod dohledem starosty, radního odpovědného za bezpečnost, ředitele místních strážníků byla následně akce shledána jako úspěšná, a to i přes to, že příznivé prosincové počasí problém bezdomovců neeskalovalo. Radnice Prahy 9 dál chce pokračovat v kontrolách a systémově hlídat dodržování pořádku ve



sklepech a půdách v problematických lokalitách. Pomoc pro bezdomovce. Pokud se člověk těžkou životní situací ocitne na ulici, bude mít možnost získat malý byt. Takový člověk ovšem musí mít v občanském průkaze trvalé bydliště v Praze 9 a doložit, že je trvale zaměstnaný. Pak může požádat o malý byt. Radnice totiž trvá na tom, aby člověk, který žádá o byt, měl na nájemné. Samozřejmě nesmí mít dluhy a musí být na něm vidět, že fakt, že nemá byt, je přechodným obdobím a on dělá reálné kroky k nápravě své situace. Na radnici má člověk v takové situaci dle vyjádření místostarostky Gorčíkové dveře otevřeny.

### Pomoc při startu do života

Radnice a její odbor sociální podpory nabízejí pomoc dětem, které opouštějí dětský domov a nemají jasno v tom, kam půjdou dál. Speciální ubytovna pro mladé obyvatele Prahy 9, kteří právě opustili dětský domov, má již první dva nájemníky. Jedná se o dva devatenáctileté chlapce, kteří před nedávnem opustili dětský domov a nyní se připravují na svůj start do skutečného života.

### Centrum Na Začátku poradí

Dne 12. února 2007 bylo otevřeno poradenské centrum Na Začátku. V jeho rámci bude provozována občanská poradna pro občany Prahy 9.

Poradna bude poskytovat konzultace klientům v návštěvních hodinách ve středu v 9 - 17 hodin a ve čtvrtek mezi 13. a 17. hodinou. „Služby občanské poradny jsou bezplatné, nezávislé a diskrétní,“ říká František Zimmel z poradenského centra Na Začátku. Podle něj se klienti mohou na poradnu obracet s problémy z rozličných oblastí, jako je bydlení, rodina a mezilidské vztahy, pracovní právní vztahy, sociální oblast, majetkoprávní vztahy či právní ochrana a další. Poradenské centrum Na Začátku je členem Asociace občanských poraden, ve které je sloučeno skoro 40 poraden. Ty se podílejí na rozličných projektech, jejichž hlavním cílem je ochrana občanů před neznalostí práv a zákonů či ochrana spotřebitelů. Poradny také upozorňují příslušné státní a místní orgány na nedostatky legislativy a na neřešené problémy občanů ve snaze ovlivnit vývoj politiky a sociálních služeb.

Součástí nedávno otevřeného poradenského centra Na Začátku jsou vzdělávací a poradenské programy pro všechny, kdo jsou na začátku při hledání a plánování profesního uplatnění. Služby jsou bezplatné díky podpoře z Evropského sociálního fondu.

Důležité je umět se zorientovat. Na pracovním trhu je množství volných míst a zároveň je mnoho lidí, kteří práci hledají. Poradenské centrum Na Začátku pomáhá lidem najít práci. Vzdělávací a poradenské služby rozvíjejí dovednosti při hledání zaměstnání, jako je sebe prezentace, komunikace a tvořivost. Účastníci mají možnost formou praktického nácviku se připravit na výběrové řízení nebo se seznámit s důležitými pracovními předpisy. Odborní pracovníci poradenského centra též pomáhají s výběrem povolání a plánováním profesní kariéry. V nabídce centra jsou též některé rekvalifikační kurzy. Bezplatné služby jsou určeny všem, kteří se ocitli na začátku při uplatnění na trhu práce. Nejčastějšími klienty jsou absolventi škol nebo rodiče vracející se do práce po období péče o děti. Pro využití nabízených služeb je třeba registrace na úřadu práce jako uchazeč nebo zájemce o zaměstnání. Jako zájemce o zaměstnání se na kterémkoliv úřadu práce může registrovat každý, kdo chce najít nebo změnit práci.

Projekt je spolufinancován Evropským sociálním fondem a rozpočtem České republiky.

Kontakt: Staromlýnská 577/4, Praha 9-Vysočany



Strážník městské policie vybízí bezdomovce k opuštění sklepa, ve kterém se zabydlil



Kurz komunikace 2007

## Komunitní plánování - Plánujte pro budoucí Prahu 9

Dnem 1. ledna 2007 nabývá účinnosti  
zákon o sociálních službách

Hlavním cílem zákona je vytvoření podmínek pro uspokojování přirozených potřeb lidí a to formou podpory a pomoci při zvládnání péče o vlastní osobu, v soběstačnosti nezbytné pro plnohodnotný život.

Obec je přirozeným sociálním prostředím. Obcím i krajům ukládá zákon povinnost zajišťovat dostupnost informací o možnostech a způsobech poskytování sociálních služeb a zprostředkovat kontakt mezi uživateli a poskytovateli služeb. Budou moci využívat informačního systému spravovaného Ministerstvem práce a sociálních věcí. Kraje a obce budou vytvářet podmínky pro poskytování sociálních služeb na svém území a budou ve vzájemné spolupráci vytvářet střednědobé plány poskytování sociálních služeb. Základem plánování sociálních služeb je spolupráce zadavatelů (obcí, krajů) s uživateli (klienty) a poskytovateli (jednotlivými organizacemi). Společným cílem je zajistit dostupnost kvalitních sociálních služeb. Pro úspěšnost plánování je zapotřebí podpora ze strany politické reprezentace, a to jak při zahajování plánování, tak i v jeho průběhu a při uskutečňování reálných činností směřujících k rozšíření nabídky služeb, zvyšování jejich efektivity a spolupráci různých subjektů při zajišťování potřebných služeb. (zdroj MPSV)

Podílejte se na dění v městské části! Máte nápady, čas a chuť spoluvytvářet podobu a nabídku sociálních služeb? Zapojte se do komunitního plánování v naší městské části jako zástupci veřejnosti se svými připomínkami a návrhy jejich řešení nebo aktivní členové pracovních skupin.

Byly vytvořeny tyto pracovní skupiny:

- Rodiny s dětmi a mládeží
- Senioři
- Osoby se zdravotním postižením
- Národnostní menšiny
- Osoby ohrožené sociální vyloučením
- Skupina pro prevenci.

Pro úspěšnost plánování je zapotřebí podpora ze strany politické reprezentace a to jak při zahajování plánování, tak i v jeho průběhu a při uskutečňování reálných činností směřující k rozšíření nabídky služeb, zvyšování jejich efektivity a spolupráci různých subjektů při zajišťování potřebných služeb.

### Co může přinést komunitní plánování městské části a jejím občanům

Radnice MČ Praha 9 se **programovým prohlášením Rady MČ pro volební období 2006-2010** zavázala mimo jiné k tomu, že bude podporovat vzájemnou komunikaci mezi občany a samosprávnou občan má rozhodovat i po volbách - a dále k podpoře komunitního plánování jako zvýšení podílu občanů na rozhodovacím procesu.

Co tedy může přinést komunitní plánování těm, co se na něm podílejí? Občanům a uživatelům sociálních služeb především možnost svobodně se podílet a účastnit na rozhodování o důležitých otázkách života v obci. Při setkávání lidí a organizací dochází propojení jednotlivých oblastí společenského života, z toho pak vznikají vzájemná pomoc a spolupráce. Ne zřídka se stává, že díky setkání v pracovních skupinách se lidé dovídají o existenci služeb, které potřebují oni nebo jejich blízcí a které dosud neznali. Dochází k předávání informací nebo navazování přátelských vztahů s lidmi podobně zaměřenými či ve stejné životní situaci. Mohou si tak pomáhat radou či jinak. Ti, co služby nabízejí, mohou lépe reagovat na to, co lidé skutečně potřebují. Svým zapojením také dávají o sobě vědět těm, co jejich pomoc potřebují či finančně podporují.

Pro Radnici pak přináší komunitní práce přehled o tom, co se v obci děje, co je dobré, co je naopak potřeba změnit či zlepšit. To pak znamená spokojeného občana, který má možnost ovlivňovat dění v místě, kde je doma.

### Řídící skupina komunitního plánování sociálních služeb

**Za radnici** - Mgr. Eva Gorčíková, garantka procesu

**Za sociální odbor** - Mgr. Michaela Žáčková

**Za poskytovatele sociálních služeb**

*Za skupinu rodiny s dětmi a mládeží:* Mgr. Mariana Koláčková, Azylový dům pro matky s dětmi

*Za skupinu zdravotně postižení:* Mgr. Magdaléna Musilová, Centrum pro zdravotně postižené

*Za skupinu senioři:* Mgr. Pavla Bárová, Středisko sociálních služeb

*Za skupinu osoby ohrožené sociálním vyloučením:* Tomáš Klíma, Dis.

**Za uživatele sociálních služeb**

*Za skupinu rodiny s dětmi a mládeží:* Mgr. Eliška Kasinová

*Za skupinu zdravotně postižení:* Lucie Jonová

*Za skupinu senioři:* Ing. Jaroslav Veber

*Za skupinu osoby ohrožené sociálním vyloučením:* bez zástupce

**koordinátorka kpss:** Bc. Vladka Vokurková Košková

**Organizační struktura plánování sociálních služeb v Praze 9**

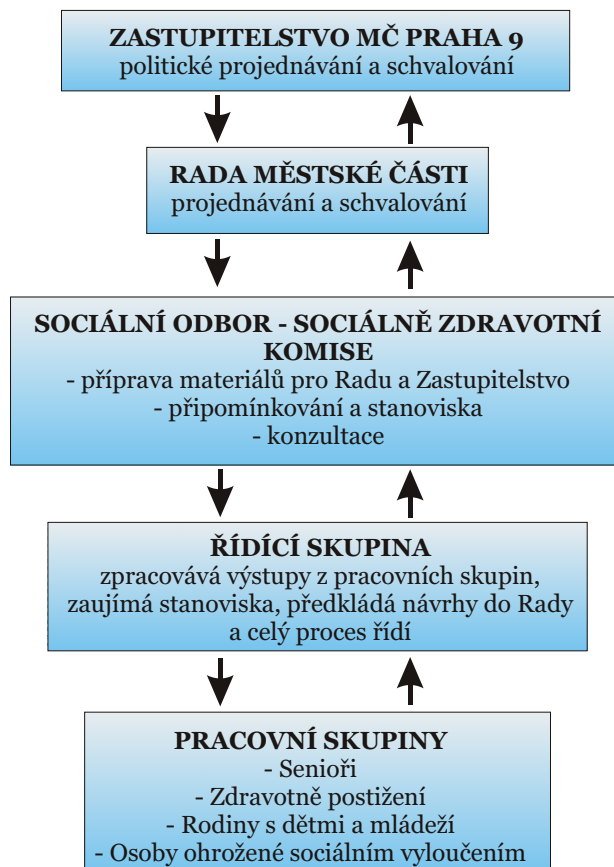

**Veřejné setkání s občany**

Dne 11. 9. 2006 se na Poliklinice Prosek uskutečnilo první veřejné setkání občanů. Úvodní slovo pronesl místostarosta ing. arch. Jaroslav Tomšů, který přítomné ujistil v tom, že se radnice přihlásila k principům komunitního plánování a je otevřena dialogu s veřejností. Přítomna byla také Mgr. Eva Gorčíková, radní a garantka KPSS a Mgr. Michaela Žáčková, vedoucí sociálního odboru, která je zodpovědná za organizaci celého projektu.

Koordinátorka komunitního plánování Vladka Vokurková přítomné seznámila s tím, co se zatím na naší městské části v komunitním plánování podařilo uskutečnit a co nás v následujícím období čeká na cestě ke komunitnímu plánu.

Zúčastnilo se 70 občanů a dále pak poskytovatelé sociálních služeb, kteří dále pracovali ve skupinách: senioři, osoby se zdravotním handicapem, rodiny s dětmi a mládeží, národnostní menšiny a osoby ohrožené sociálním vyloučením.

Všichni zúčastnění byli přizváni k účasti na tvorbě komunitního plánu, zájemci na sebe předali kontakty. Do měsíce budou svolány první pracovní skupiny.

Zveme tímto k zapojení do komunitního plánování i další občany a poskytovatele, kteří na veřejném setkání nebyli. Děkujeme všem, kteří mají zájem se podílet na dění ve své obci.

1. **bezpečnost, kriminalita, dopravní situace....**  
 problémové lokality Hrdlořezy, Nové Vysočany - zvýšená kriminalita, špína  
 Nejsou vidět pochůzkáři - Nové Vysočany, Hrdlořezy, Klíčov  
 Nádraží Vysočany - nečistota, nebezpečí, chybí odpadkové koše  
 Rušení nočního klidu hotel DUO  
 Rušení nočního klidu „Na Královce“ - otevřená okna, do rána opilci, po sídlišti se to rozléhá....  
 Větší bezpečnost silničního provozu  
 Nebezpečná křižovatka u garáží Klíčov - Čakovická Klíčovská  
 Chybí zpomalovací práh před MŠ Veltruská  
 Nebezpečný přechod na Vysočanské u st. Prosek, podchody nefungují, přechod je přemístěný na nevhodné místo....  
 Nebezpečný přechod stanice „Sídliště Prosek“ špatně nastavený přechod, krátce zelená, nedá se přejít s kočárkem a dítětem na druhou stranu, nebezpečné  
 Na ulici Sokolovská nejsou semaforey od Polikliniky Clinicum - nebezpečné  
 Přechod se strážníkem z Hospodářské komory ve Freyově ulici - nebezpečné  
 Málo parkovacích míst pro zdravotně postižené  
 Málo parkovacích míst obecně, chybí podzemní garáže  
 Autobus z Vysočanské k poliklinice není - náročné pro zdravotně postižené  
 Doprava dětí do ZŠ Univerzum a gymnasium Českolipská z oblasti Klíčova a Krocínky je komplikovaná - MHD není, na kole nebezpečné  
 Bezbariérovost, nízkoprahové autobusy jezdí málo  
 Bezbariérovost pošta, obchody, chodníky - není dobrá situace
  2. **životní prostředí**  
 Nepřiměřená zástavba - ubývá zeleně  
 Kácení stromů bez informování občanů  
 Chybí větší údržba zeleně  
 V parcích chybí zdroje vody - pití, mytí, toalety  
 Více laviček, košů  
 Škoda vykácených stromů v Jablonecké ulici  
 Údržba parku Přátelství - bezdomovci, špína....  
 Úprava cesty a chodníků v okolí MŠ U vysočanského pivovaru - bezpečnost  
 Zachování parku na náměstí OSN a jeho údržba  
 Zachování Vyhličky jako odpočinkové zóny  
 Více zelených ploch k odpočinku
  3. **čistota města**  
 Chování pejskařů, znečišťování okolí, hlavně dětských hřišť, parků, chodníků  
 Pejskaři - volné pobíhání psů  
 Chybí sáčky na psí exkrementy...  
 Větší údržba parků, veřejných míst  
 Naproti SPŠ na Proseku - studenti, kouří, nedopalky, odpadky  
 Nádraží Vysočany - nečistota, nebezpečí, chybí odpadkové koše
  4. **práce radnice, Devítka, pozitivní ohlasy:**  
 Všeobecně je vidět, že radnice dělá vše pro to, aby Praha 9 vypadala „k světu a dobře se tu žilo“  
 Hodně se zlepšilo, opravilo, obnovilo, Vysočany se velmi zlepšily  
 Chvála pečovatelské služby  
 Poděkování Mgr. Gorčíkové za dotazníkovou akci - opakovaně  
 Dobrá spolupráce se sociálním odborem  
 Chválí dotazníkovou akci jako vhodnou aktivitu MČ....  
 Chvála zdravotního personálu v Domově seniorů
- negativní ohlasy:**  
 K osobám starším 80 let by měli docházet na pravidelnou návštěvu sociální pracovníci a zjišťovat jejich potřeby - nemají informace, neví si rady  
 Chybí mateřské školy  
 Větší nabídka pro využití volného času nebo lepší informovanost o aktivitách  
 Větší reklama na akce (letní kino)  
 Uvítali by možnost většího zapojení občanů do rozhodování města  
 Zlepšit údržbu obecních domů

Špatná distribuce Devítky

Zlepšit Devítku a www stránky Prahy 9 - nepřehledné, špatně použitelné

Malá informovanost pro seniory, když zůstanou sami - vyčlenit část Devítky pro seniory a vůbec nabídku sociálních služeb

Špatná nebo nedostatečná propagace akcí např. V Podvíní

#### 5. **dětská hřiště, cyklostezky**

Chybí oplocení dětských hřišť

Zrušeno hřiště v Lovosické bez náhrady

Obnova hřiště na rozhraní Na Krocínce a Pod Krocínkou

Údržba stávajících hřišť

Hřiště Lovosická Kytlická špatný stav

Stezky pro cyklisty

#### 6. **Dům s pečovatelskou službou Novovysočanská - připomínky obyvatel DPS**

Nechodí pochůzkáři

Učiliště naproti DPS - nepořádek, hází odpadky do zahrady DPS

Hluk, špína, zvýšená kriminalita, strach chodit večer sami

Je tam rockový klub - hluk (Modrá opice)

Zahrádkářské kolonie les na Balkáně - lidé se cítí ohroženi

Chybí tam chodníky

Přeplněné popelnice - nepořádek

Kanál na zastávce před DPS když prší - ohrožují auta chodce ...

Hrdlořezy a Nové Vysočany jsou zanedbávanou částí

#### 7. **zdravotnictví**

Injekční stříkačky - znečištěné okolí, nebezpečí infekce

Chybí pohotovostní lékárna

### **HARFICA - nízkoprahové zařízení pro děti a mládež**

Již šestým rokem se děti a mladí lidé z městské části Prahy 9 schází v prostorách klubu Harfica, aby zde trávili svůj volný čas. Nízkoprahový klub vznikl v dubnu roku 2000 při oddělení sociální prevence Úřadu městské části Prahy 9. Od ledna 2006 patří klub pod odbor sociální a státní sociální podpory.

Adresa klubu Harfica: Harrachovská 422/2, Praha 9 - Prosek

Vedoucí: Mgr. Kateřina Ehlenová



Svatováclavská pouť - stánek Harficy na výrobu růží



Brigáda před táborem - Sepekov, rekreační zařízení MČ Praha 9

Nabídka nízkoprahového klubu svou povahou nejvíce oslovuje děti ve věku od 8 do 21 let, ohrožené zvyšujícím se výskytem společensky nežádoucích jevů. Návštěvníci klubu mohou v otevírací době kdykoliv přijít a odejít, nezapisují se po způsobu kurzů, **za služby klubu neplatí.** Jediným požadavkem je dodržování klubových pravidel, která návštěvníkům dávají mantinely v jejich chování k ostatním návštěvníkům, k pracovníkům klubu a ke klubovému vybavení. Vedle skupinové práce je naším cílem věnovat se dětem také individuálně - preferujeme tedy menší počet dětí a intenzivní práci s nimi.



Jarní prázdniny v klubu - výuka na bubínky a rytmické hudební nástroje spolu se souborem Marimba



Oslava narozenin v klubu - Lucka Olahová - pátnáctiny

### Aktuální nabídka nízkoprahového klubu Harficy:

Doučování (preference žáků 1. stupně) možnost přípravy na vyučování, psaní referátů na PC s využitím informací s internetu, možná je přímá spolupráce s učiteli problémových žáků.

- Poradenství pro mladé v psychosociální nouzi - pomoc při výběru brigády či zaměstnání, k této příležitosti poskytnutí telefonu a internetu.
- Volnočasové aktivity uvnitř klubu - společenské a stolní hry, ping pong, šipky, fotbálek, kulečnick, hudba, výtvarná činnost, práce s PC velkoplošná projekce, apod.
- Volnočasové aktivity mimo vnitřní prostory - sportovní aktivity fotbal a jiné míčové hry na zahradě klubu, v pronajaté tělocvičně nebo na nedalekém hřišti.
- Soutěž hra pro pravidelné návštěvníky klubu Cesta za splněným přáním ..... jde o každodenní vystupování jednotlivců v klubu, o to jak se chovají k sobě navzájem i k pracovníkům klubu, jak mezi sebou komunikují, jak si pomáhají, hodnotí se dodržování vnitřních pravidel klubu, soutěže, hry, jak se zapojují do jednotlivých činností, apod.
- Akce typu oslavy Velikonoc, pálení čarodějnic, Dne Rómů, Dne dětí, apod.
- Jednodenní výlety do okolí Prahy.
- Návštěvy bazénů, filmových a divadelních představení, festivalů.
- Prázdninové několikadenní výjezdy.

Pokud návštěvníky klubu nabídka nezaujme, mají možnost jen tak posedět a popovídat si mezi sebou nebo s pracovníky klubu, nabídnout si čas nebo kávu v prostorách kuchyně si mohou z vlastních potravin uvařit.



Letní tábor 2007 - výlet na Zvíkov



Fotbalový turnaj PRAGA 2007, který hráči Harficy vyhráli a porazili v něm pány radní, tatky z Knoflíku a sdružení fotrů.

## OBSAH

Znak MČ Praha 9	1
Výběr významných událostí roku 2007 v ČR	2
Výběr událostí roku 2007 v Praze 9	11
<b>1. MĚSTSKÁ ČÁST PRAHA 9</b>	
Trocha historie na úvod	14
Dopravní spojení	16
Vybrané firmy, instituce a úřady v MČ Praha 9	17
Noviny Prahy 9	28
Obyvatelstvo MČ Praha 9 – statistika	29
Starosta městské části Praha 9	30
Zastupitelstvo a rada Městské části Praha 9	31
Výsledky voleb do Zastupitelstva Městské části Praha 9 (20. a 21. 10. 2006)	31
Zastupitelstvo MČ Praha 9 pro volební období 2006 – 2010	32
Výbory zastupitelstva MČ	33
Rada MČ Praha 9 pro volební období 2006 – 2010	33
Komise Rady MČ Praha 9	34
Programové prohlášení Rady městské části Praha 9 (Volební období 2006 – 2007)	36
<b>UDÁLOST ROKU 2007</b>	
Návštěva prezidenta republiky Václava Klause v Městské části Praha 9	39
<b>RADNICE</b>	
Všeobecné informace	46
<b>HOSPODAŘENÍ</b>	
Návrh rozpočtu na rok 2007	50
Rozhovor s Tomášem Portlíkem, předsedou rozpočtové komise	63
Rozbor hospodaření v roce 2007	65
<b>ŽIVOTNÍ PROSTŘEDÍ A DOPRAVA</b>	85
<b>VÝSTAVBA A ROZVOJ ÚZEMÍ MČ PRAHA 9</b>	92
<b>BYDLENÍ</b>	100
<b>VZDĚLÁNÍ, KULTURA, SPORT A VOLNÝ ČAS</b>	102
Mateřské školy	103
Základní školy	108
Vzdělávání žáků se speciálními vzdělávacími potřebami	114
Základní umělecké školy	116
Střední školy	119
Vysoká škola veřejné správy a mezinárodních vztahů	127
<b>KULTURA</b>	128
Galerie	129
Life Center	133
Knoflík – kulturní a mateřské centrum	134
Sazka aréna	141
<b>SPORT</b>	142
<b>ZDRAVOTNICTVÍ A SOCIÁLNÍ PÉČE</b>	144
Komunitní plánování	146
Připomínky a náměty občanů	148
Hrafica - nízkoprahové zařízení pro děti a mládež	150